



DZIENNIK URZĘDOWY

WOJEWÓDZTWA ŁÓDZKIEGO

Łódź, dnia 30 marca 2015 r.

Poz. 1244

UCHWAŁA NR V/30/2015 RADY GMINY I MIASTA SZADEK

z dnia 24 lutego 2015 r.

w sprawie przyjęcia statutów sołectw Gminy i Miasta Szadek

Na podstawie art. 18 ust. 2 pkt 7, art. 35 ust. 1 i art. 40 ust. 2 pkt 1 ustawy z dnia 8 marca 1990 roku o samorządzie gminnym (Dz. U. z 2013 r. poz. 594, poz. 645, poz. 1318, z 2014 r. poz. 379, poz. 1072) Rada Gminy i Miasta Szadek uchwala, co następuje:

§ 1. Przyjmuje się statuty sołectw Gminy i Miasta Szadek:

- 1) Statut Sołectwa Antonin stanowiący załącznik nr 1 do niniejszej uchwały;
- 2) Statut Sołectwa Boczki stanowiący załącznik nr 2 do niniejszej uchwały;
- 3) Statut Sołectwa Borki Prusinowskie stanowiący załącznik nr 3 do niniejszej uchwały;
- 4) Statut Sołectwa Choszczewo stanowiący załącznik nr 4 do niniejszej uchwały;
- 5) Statut Sołectwa Dziadkowice stanowiący załącznik nr 5 do niniejszej uchwały;
- 6) Statut Sołectwa Górna Wola stanowiący załącznik nr 6 do niniejszej uchwały;
- 7) Statut Sołectwa Góry Prusinowskie stanowiący załącznik nr 7 do niniejszej uchwały;
- 8) Statut Sołectwa Grzybów stanowiący załącznik nr 8 do niniejszej uchwały;
- 9) Statut Sołectwa Karczówek stanowiący załącznik nr 9 do niniejszej uchwały;
- 10) Statut Sołectwa Kobyla Miejska stanowiący załącznik nr 10 do niniejszej uchwały;
- 11) Statut Sołectwa Kotliny stanowiący załącznik nr 11 do niniejszej uchwały;
- 12) Statut Sołectwa Kromolin Stary stanowiący załącznik nr 12 do niniejszej uchwały;
- 13) Statut Sołectwa Krokocice stanowiący załącznik nr 13 do niniejszej uchwały;
- 14) Statut Sołectwa Lichawa stanowiący załącznik nr 14 do niniejszej uchwały;
- 15) Statut Sołectwa Łobudzice stanowiący załącznik nr 15 do niniejszej uchwały;
- 16) Statut Sołectwa Piaski stanowiący załącznik nr 16 do niniejszej uchwały;
- 17) Statut Sołectwa Prusinowice stanowiący załącznik nr 17 do niniejszej uchwały;
- 18) Statut Sołectwa Przatów stanowiący załącznik nr 18 do niniejszej uchwały;
- 19) Statut Sołectwa Reduchów stanowiący załącznik nr 19 do niniejszej uchwały;
- 20) Statut Sołectwa Rzepiszew stanowiący załącznik nr 20 do niniejszej uchwały;

- 21) Statut Sołectwa Sikucin stanowiący załącznik nr 21 do niniejszej uchwały;
- 22) Statut Sołectwa Szadkowice stanowiący załącznik nr 22 do niniejszej uchwały;
- 23) Statut Sołectwa Tarnówka stanowiący załącznik nr 23 do niniejszej uchwały;
- 24) Statut Sołectwa Wielka Wieś stanowiący załącznik nr 24 do niniejszej uchwały;
- 25) Statut Sołectwa Wilamów stanowiący załącznik nr 25 do niniejszej uchwały;
- 26) Statut Sołectwa Wola Krokocka stanowiący załącznik nr 26 do niniejszej uchwały;
- 27) Statut Sołectwa Wola Łobudzka stanowiący załącznik nr 27 do niniejszej uchwały.

§ 2. Tracą moc uchwały: nr IV/35/2003 Rady Gminy i Miasta Szadek z dnia 29 stycznia 2003 r. w sprawie Statutu Sołectwa oraz nr IV/24/2015 Rady Gminy i Miasta Szadek z dnia 30 stycznia 2015 roku w sprawie przyjęcia Ramowego Statutu Sołectwa.

§ 3. Wykonanie uchwały powierza się Burmistrzowi Gminy i Miasta Szadek.

§ 4. Uchwała wchodzi w życie po upływie 14 dni od dnia ogłoszenia w Dzienniku Urzędowym Województwa Łódzkiego.

Przewodniczący Rady
Gminy i Miasta Szadek
Janina Ogińska

Załącznik nr 1
do uchwały nr V/30/2015
Rady Gminy i Miasta Szadek
z dnia 24 lutego 2015 r.

STATUT SOŁECTWA ANTONIN

Rozdział 1
Postanowienia ogólne

§ 1. Ilekroć w niniejszym Statucie jest mowa o:

- 1) Gminie – należy przez to rozumieć Gminę Szadek;
- 2) Statucie – należy przez to rozumieć Statut Sołectwa;
- 3) Sołectwie – należy przez to rozumieć Sołectwo Antonin;
- 4) Radzie Gminy i Miasta – należy przez to rozumieć Radę Gminy i Miasta Szadek;
- 5) Burmistrzowi – należy przez to rozumieć Burmistrza Gminy i Miasta Szadek.

Rozdział 2
Nazwa, teren działania Sołectwa

§ 2. Wspólnota mieszkańców wsi Antonin stanowi sołectwo, którego nazwa brzmi: Sołectwo Antonin.

§ 3. 1. Sołectwo położone jest w Gminie Szadek i obejmuje obszar o powierzchni 128 ha.

2. Obszar Sołectwa określa mapa, stanowiąca załącznik nr 1 do Statutu.

3. Sołectwo jest jednostką pomocniczą Gminy i Miasta Szadek.

Rozdział 3
Zadania Sołectwa i sposób ich realizacji

§ 4. 1. Podstawowym celem utworzenia i działania Sołectwa jest zapewnienie jego mieszkańcom udziału w realizacji zadań Gminy.

2. Do zadań Sołectwa należy w szczególności:

- 1) zarządzanie i korzystanie z mienia przekazanego Sołectwu;
- 2) inicjowanie i organizowanie imprez o charakterze kulturalno-oświatowym, sportowym i wypoczynkowym w Sołectwie;
- 3) współpraca z właściwymi jednostkami w zakresie ochrony zdrowia, pomocy społecznej, oświaty, kultury fizycznej, porządku publicznego i ochrony przeciwpożarowej;
- 4) kultywowanie tradycji kulturowych na terenie Sołectwa;
- 5) utrzymanie porządku i czystości w Sołectwie;
- 6) organizowanie pomocy sąsiedzkiej dla mieszkańców Sołectwa, w szczególności osób niepełnosprawnych oraz w podeszłym wieku;
- 7) zapobieganie i usuwanie skutków klęsk żywiołowych na terenie Sołectwa.

§ 5. Zadania określone w § 4 Statutu Sołectwo realizuje w szczególności poprzez:

- 1) podejmowanie uchwał w sprawach Sołectwa;
- 2) opiniowanie i konsultowanie spraw należących do zakresu działania Sołectwa;
- 3) występowanie z wnioskami i postulatami do Gminy w sprawach istotnych dla Sołectwa.

Rozdział 4

Organizacja i zadania organów Sołectwa

§ 6. 1. Organami Sołectwa są:

- 1) Zebranie Wiejskie jako organ uchwałodawczy;
- 2) Sołtys jako organ wykonawczy.
 2. Podmiotem doradczym i opiniodawczym Sołtysa jest Rada Sołecka.
 3. Kadencja Sołtysa i Rady Sołeckiej trwa cztery lata od daty wyboru.
 4. Po upływie kadencji Sołtys wykonuje obowiązki do dnia wyboru nowego Sołtysa.
 5. Przekazanie obowiązków pomiędzy ustępującym Sołtysiem, a nowo wybranym następuje w terminie 3 dni od daty wyborów w formie protokołu zdawczo-odbiorczego, przedkładanego niezwłocznie Burmistrzowi.

§ 7. 1. Do kompetencji Zebrania Wiejskiego należy:

- 1) podejmowanie uchwał we wszystkich sprawach pozostających w zakresie działania Sołectwa nie zastrzeżonych dla Sołtysa lub Rady Sołeckiej;
- 2) dysponowanie środkami pieniężnymi przeznaczonymi dla Sołectwa w budżecie Gminy;
- 3) upoważnianie Sołtysa do gospodarowania środkami, o których mowa w pkt 2 w ustalonym zakresie, po uzyskaniu pozytywnej opinii Rady Sołeckiej - z wyjątkiem środków funduszu sołeckiego w rozumieniu ustawy o funduszu sołeckim (Dz. U. z 2009 r. Nr 157, poz. 1241);
- 4) zatwierdzanie wniosków do budżetu Gminy.

2. Kopie protokołów, uchwały oraz inne akty podejmowane przez Zebranie Wiejskie, Sołtys przekazuje Burmistrzowi w terminie 7 dni od dnia Zebrania Wiejskiego.

§ 8. 1. Prawo do udziału w Zebraniu Wiejskim mają wszyscy mieszkańcy Sołectwa stale zamieszkujący Sołectwo, posiadający czynne prawo wyborcze do organów Gminy.

2. Osoby uprawnione do udziału w Zebraniu Wiejskim potwierdzają swoją obecność własnoręcznym podpisem na liście obecności sporządzonej przez Sołtysa, wyłożonej w miejscu Zebrania Wiejskiego.

3. Lista obecności stanowi podstawę do stwierdzenia prawomocności obrad.

§ 9. 1. Zebranie Wiejskie zwołuje Sołtys:

- 1) z własnej inicjatywy;
- 2) na pisemny wniosek:
 - a) 1/10 mieszkańców Sołectwa uprawnionych do udziału w Zebraniu Wiejskim,
 - b) Rady Gminy i Miasta,
 - c) Burmistrza,

w terminie 7 dni od dnia doręczenia wniosku.

2. Zebranie Wiejskie zwołuje Sołtys w zależności od potrzeb, nie rzadziej niż dwa razy w roku.

3. Termin i miejsce Zebrania Wiejskiego, Sołtys podaje do wiadomości publicznej w sposób zwyczajowo przyjęty w Sołectwie oraz poprzez rozplakatowanie na tablicy ogłoszeń nie później niż 5 dni przed zebraniem.

4. Zebraniu Wiejskiemu przewodniczy Sołtys. W przypadku śmierci Sołtysa, zrzeczenia się funkcji Sołtysa z powodu wskazanego w § 10 ust. 11 lub z innych przyczyn oraz w przypadku uchylania się Sołtysa od obowiązku zwołania Zebrania Wiejskiego, Burmistrz może powierzyć przewodniczenie Zebraniu Wiejskiemu jednemu z mieszkańców sołectwa.

5. Zebranie Wiejskie jest uprawnione do podejmowania uchwał przy obecności co najmniej 1/10 uprawnionych do głosowania mieszkańców Sołectwa.

6. Liczbę uprawnionych do głosowania mieszkańców Sołectwa określa Burmistrz na podstawie stałego rejestru wyborców, na 2 dni przed terminem Zebrania Wiejskiego.

7. W przypadku braku określonej w ust. 5 liczby uprawnionych do głosowania mieszkańców Sołectwa, Sołtys zwołuje drugie Zebranie Wiejskie, obejmujące ten sam porządek obrad, w tym samym dniu, po upływie 15 minut od pierwszego terminu Zebrania Wiejskiego.

8. W drugim terminie Zebranie Wiejskie jest uprawnione do podejmowania uchwał bez względu na liczbę obecnych uprawnionych do głosowania mieszkańców Sołectwa.

9. Uchwały Zebrania Wiejskiego podejmowane są zwykłą większością głosów w głosowaniu jawnym. Zwykła większość głosów oznacza, że liczba głosów „za” musi być większa od liczby głosów „przeciw”. Głosów „wstrzymujących się” nie bierze się pod uwagę. W przypadku równej liczby głosów „za” i „przeciw” decyduje głos Sołtysa.

10. Uchwały oraz inne dokumenty Zebrania Wiejskiego podpisuje Sołtys.

11. Zebrania Wiejskie są protokołowane. Protokół z Zebrania Wiejskiego podpisuje protokolant oraz Sołtys.

12. Porządek obrad ustala Zebranie Wiejskie na podstawie projektu porządku obrad przedstawionego przez Sołtysa po konsultacji z Radą Sołecką.

§ 10. Do zadań Sołtysa należy w szczególności:

- 1) kierowanie bieżącymi sprawami Sołectwa i reprezentowanie Sołectwa na zewnątrz;
- 2) zwoływanie i organizowanie Zebrań Wiejskich;
- 3) wykonywanie uchwał Zebrania Wiejskiego;
- 4) organizowanie, koordynowanie inicjatyw, przedsięwzięć społecznych, w tym wspólnych prac, służących poprawie warunków życia mieszkańców w Sołectwie;
- 5) zwoływanie i prowadzenie posiedzeń Rady Sołeckiej;
- 6) występowanie z wnioskami dotyczącymi potrzeb Sołectwa i jego mieszkańców oraz prowadzenie działalności interwencyjnej w tym zakresie;
- 7) powiadamianie Przewodniczącego Rady Gminy i Burmistrza oraz radnych o terminie, miejscu i tematyce organizowanych Zebrań Wiejskich i posiedzeń Rad Sołeckich;
- 8) uczestniczenie w zebraniach sołtysów zwoływanych przez Burmistrza;
- 9) upowszechnianie wśród mieszkańców Sołectwa treści uchwał Rady Gminy i Miasta, w szczególności zawierających przepisy prawa miejscowego oraz zarządzeń Burmistrza, jak również innych aktów poprzez rozplakatowanie ich na tablicy ogłoszeń oraz informowanie podczas zebrań, spotkań i bieżących kontaktów z mieszkańcami;
- 10) na wniosek Burmistrza uczestniczenie z głosem doradczym przy odbiorze inwestycji, remontów i innych zadań wykonywanych przez Gminę na terenie Sołectwa;
- 11) składanie rocznych sprawozdań ze swojej działalności i działalności Rady Sołeckiej na Zebraniu Wiejskim zwołanym w terminie do 30 kwietnia roku następnego; nie złożenie sprawozdania w terminie do 30 kwietnia jest równoznaczne ze zrzeczeniem się z tym dniem funkcji Sołtysa;
- 12) składanie sprawozdania za okres całej kadencji ze swojej działalności i Rady Sołeckiej na Zebraniu Wiejskim zarządzonym w celu wyborów organów Sołectwa;
- 13) wykonywanie innych zadań z zakresu administracji publicznej powierzonych mu przepisami prawa.

§ 11. 1. Rada Sołecka składa się od 3 do 5 osób.

2. Rada Sołecka wspomaga działalność Sołtysa i ma charakter opiniodawczo-doradczy.

3. Do zadań Rady Sołeckiej należy:

- 1) opracowywanie i przedkładanie Zebraniu Wiejskiemu projektów uchwał w sprawach Sołectwa;
- 2) opracowywanie i przedkładanie Zebraniu Wiejskiemu projektu wniosków do budżetu Gminy;

- 3) inicjowanie działań społecznie użytecznych dla Sołectwa i jego mieszkańców;
- 4) organizowanie wykonania uchwał Zebrania Wiejskiego;
- 5) inicjowanie i pomoc w organizacji imprez wiejskich (sołeckich), w szczególności w dziedzinie kultury, sportu, rekreacji i wypoczynku;
- 6) konsultowanie spraw przedstawionych przez Sołtysa.

4. Posiedzenia Rady Sołeckiej zwołuje Sołtys co najmniej raz na kwartał.

5. Posiedzenia Rady Sołeckiej są protokołowane. Protokół podpisują wszyscy obecni na posiedzeniu członkowie Rady Sołeckiej oraz Sołtys.

Rozdział 5

Zasady i tryb wyboru Sołtysa i Rady Sołeckiej

§ 12. 1. Wybory Sołtysa i Rady Sołeckiej na nową kadencję zarządza Rada Gminy i Miasta Szadek w drodze uchwały, nie później niż na 2 miesiące od daty wyboru Rady Gminy i Miasta Szadek określając miejsce i termin Zebrania Wiejskiego, w przypadku nie podjęcia w terminie uchwały przez Radę Gminy i Miasta Szadek wybory zarządza Burmistrz Gminy i Miasta Szadek w drodze zarządzenia.

2. Obwieszczenie o miejscu i terminie Zebrania Wiejskiego zwołanego w celu wyborów wraz z porządkiem obrad sporządza Burmistrz i podaje je do publicznej wiadomości, co najmniej 7 dni przed wyznaczoną datą wyborów.

3. Porządek obrad Zebrania Wiejskiego zwołanego w celu wyboru Sołtysa i Rady Sołeckiej powinien zawierać w szczególności:

- 1) otwarcie Zebrania Wiejskiego;
- 2) stwierdzenie quorum;
- 3) wybór Przewodniczącego Zebrania Wiejskiego;
- 4) złożenie przez Sołtysa sprawozdania z działalności Sołtysa i Rady Sołeckiej za okres całej kadencji;
- 5) wybór Komisji Skrutacyjnej;
- 6) zgłaszanie kandydatów na Sołtysa;
- 7) głosowanie tajne i wybór Sołtysa;
- 8) ogłoszenie wyników wyboru Sołtysa;
- 9) ustalenie liczby członków Rady Sołeckiej;
- 10) zgłaszanie kandydatów do Rady Sołeckiej;
- 11) głosowanie tajne i wybór Rady Sołeckiej;
- 12) ogłoszenie wyników wyborów do Rady Sołeckiej;
- 13) wolne wnioski i zapytania.

4. Zebranie Wiejskie zwołane w celu wyborów Sołtysa i Rady Sołeckiej otwiera Burmistrz lub osoba przez niego upoważniona, który zarządza wybór Przewodniczącego Zebrania Wiejskiego prowadzącego zebranie.

5. Zebranie Wiejskie wybiera Przewodniczącego Zebrania Wiejskiego w głosowaniu jawnym, zwykłą większością głosów.

6. Przewodniczący Zebrania Wiejskiego nie może być osobą kandydującą na Sołtysa, członka Rady Sołeckiej lub członka Komisji Skrutacyjnej.

7. Sołtys oraz Rada Sołecka wybierani są na Zebraniu Wiejskim w głosowaniu tajnym, bezpośrednim, spośród nieograniczonej liczby kandydatów przez stałych mieszkańców uprawnionych do głosowania.

§ 13. 1. Prawo wybierania (czynne prawo wyborcze) i prawo wybieralności (bierne prawo wyborcze) mają stali mieszkańcy Sołectwa uprawnieni do głosowania w wyborach do organów Gminy.

2. Listę osób uprawnionych do głosowania określa Burmistrz na podstawie stałego rejestru wyborców, na 2 dni przed terminem Zebrania Wiejskiego zwołanego w celu wyborów.

3. Osoby uprawnione do głosowania potwierdzają udział w zwołanym w celu wyborów Zebraniu Wiejskim własnoręcznym podpisem na liście osób uprawnionych do głosowania.

4. Lista obecności służy do stwierdzenia prawomocności obrad.

5. Protokół z przebiegu Zebrania Wiejskiego w celu wyborów podpisuje protokolant i Przewodniczący Zebrania Wiejskiego.

6. Techniczno-organizacyjne warunki przeprowadzenia wyborów Sołtysa i Rady Sołeckiej zapewnia Burmistrz.

§ 14. 1. Dla dokonania ważnego wyboru Sołtysa i Rady Sołeckiej wymagana jest obecność co najmniej 1/10 stałych mieszkańców Sołectwa uprawnionych do głosowania, potwierdzona własnoręcznym podpisem na liście obecności.

2. W przypadku braku określonej w ust. 1 liczby uprawnionych do głosowania mieszkańców Sołectwa, Burmistrz zwołuje drugie Zebranie Wiejskie, obejmujące ten sam porządek obrad, w tym samym dniu, po upływie 15 minut od pierwszego terminu Zebrania Wiejskiego.

3. Do wyborów Sołtysa i Rady Sołeckiej w drugim terminie Zebranie Wiejskie jest uprawnione bez względu na liczbę obecnych uprawnionych do głosowania mieszkańców Sołectwa.

§ 15. 1. Zebranie Wiejskie wybiera 3-osobową Komisję Skrutacyjną w głosowaniu jawnym, zwykłą większością głosów, która przeprowadza wybory na Sołtysa i członków Rady Sołeckiej.

2. Członkiem Komisji Skrutacyjnej nie może być osoba kandydująca na Sołtysa, członka Rady Sołeckiej lub przewodniczącego Zebrania Wiejskiego.

3. Członkami Komisji Skrutacyjnej zostają kandydaci, którzy uzyskali kolejno największą liczbę głosów.

4. Komisja Skrutacyjna wybiera ze swojego grona Przewodniczącego, który kieruje pracami Komisji.

5. Do zadań Komisji Skrutacyjnej należy:

- 1) przyjęcie zgłoszeń kandydatów – każda zgłoszona osoba musi wyrazić zgodę na kandydowanie; zgłaszanie kandydatów odbywa się ustnie spośród kandydatów uczestniczących w Zebraniu Wiejskim;
- 2) zgłoszenie Zebraniu Wiejskiemu wniosku o zamknięcie listy kandydatów; wniosek podlega przegłosowaniu w głosowaniu jawnym, zwykłą większością głosów;
- 3) sporządzenie kart do głosowania z wpisanymi w kolejności alfabetycznej nazwiskami kandydatów;
- 4) poinformowanie uczestników Zebrania Wiejskiego o:
 - a) prawie i obowiązku złożenia własnoręcznego podpisu na liście osób uprawnionych do głosowania,
 - b) liczbie sporządzonych kart do głosowania, która musi być zgodna z liczbą osób własnoręcznie podpisanych na liście osób uprawnionych do głosowania,
 - c) o sposobie głosowania i warunkach ważności głosu;
- 5) okazanie urny wyborczej Zebraniu Wiejskiemu celem stwierdzenia, że urna jest pusta oraz komisyjne zamknięcie urny;
- 6) urna musi być ustawiona w miejscu widocznym dla uczestników Zebrania Wiejskiego;
- 7) przeprowadzenie tajnego głosowania:
 - a) odczytanie Zebraniu Wiejskiemu treści karty do głosowania,
 - b) wydawanie kart do głosowania osobom uprawnionym do głosowania,
 - c) ustalenie wyników głosowania i wyników wyborów,
 - d) sporządzenie protokołu z głosowania i wynikach wyborów, który zawierać powinien:
 - skład osobowy komisji skrutacyjnej,

- liczbę osób uprawnionych do głosowania,
- liczbę osób uczestniczących w głosowaniu,
- liczbę sporządzonych kart do głosowania,
- liczbę wydanych kart do głosowania,
- liczbę kart niewykorzystanych,
- liczbę kart wyjętych z urny, w tym liczbę kart ważnych i liczbę kart nieważnych,
- liczbę głosów ważnych z kart ważnych oddanych na poszczególnych kandydatów,

e) stwierdzenie dokonanego lub niedokonanego wyboru,

f) ogłoszenie wyników głosowania i wyników wyborów,

g) podpisanie protokołu przez członków Komisji Skrutacyjnej oraz Przewodniczącego Zebrania Wiejskiego zatwierdzającego prawidłowy przebieg wyborów, zgodnie z postanowieniami niniejszego Statutu.

6. Kart do głosowania całkowicie przedartych na dwie lub więcej części nie bierze się pod uwagę przy obliczeniach.

7. Jeżeli liczba kart do głosowania wyjętych z urny jest mniejsza lub większa od liczby kart wydanych, Komisja Skrutacyjna w protokole podaje przypuszczalną przyczynę tej niezgodności.

8. Po zakończeniu wyborów karty do głosowania powinny być uporządkowane, zapakowane w oddzielne pakiety, osobno z przeprowadzonych wyborów Sołtysa i Rady Sołeckiej.

9. Każdy pakiet winien być odpowiednio opisany np. „Karty – wybory Sołtysa”.

10. Wszystkie pakiety powinny być zapakowane w jedną paczkę, opisane „Karty z przeprowadzonego głosowania w wyborach Sołtysa i do Rady Sołeckiej Sołectwa Antonin”.

11. Komisja Skrutacyjna przekazuje w depozyt Burmistrzowi protokół z głosowania i wyników wyborów oraz pozostałe dokumenty z przeprowadzonego głosowania.

§ 16. W pierwszej kolejności przeprowadza się wybory Sołtysa, a w drugiej kolejności przeprowadza się wybory Rady Sołeckiej.

§ 17. 1. Przy zgłoszeniu dwóch lub więcej kandydatów na Sołtysa głosowanie odbywa się na określonego kandydata, poprzez postawienie znaku „x” (dwie linie przecinające się w obrębie kratki) w kratce z lewej strony obok nazwiska kandydata.

2. Za nieważny uznaje się głos, jeżeli na karcie do głosowania postawiono znak „x” w kratce z lewej strony obok nazwiska więcej niż jednego kandydata lub nie postawiono znaku „x” w kratce z lewej strony obok nazwiska żadnego kandydata.

3. Za wybranego uważa się kandydata, który uzyskał największą liczbę głosów.

4. Jeżeli dwóch kandydatów otrzyma największą i równą liczbę głosów, niezwłocznie organizuje się i przeprowadza ponowne głosowanie celem dokonania wyboru spośród tych dwóch kandydatów.

§ 18. 1. Przy zgłoszeniu jednego kandydata na Sołtysa głosujący głosują na tego kandydata stawiając znak „x” (dwie linie przecinające się w obrębie kratki) w kratce oznaczonej słowem „TAK” z lewej strony obok nazwiska kandydata.

2. Postawienie znaku „x” w kratce oznaczonej słowem „NIE” z lewej strony obok nazwiska kandydata oznacza, że jest to głos ważny oddany przeciwko wyborowi kandydata na Sołtysa.

3. Postawienie znaku „x” w obu kratkach albo nie postawienie znaku „x” w żadnej kratce powoduje nieważność głosu.

4. Kandydata uważa się za wybranego, jeżeli w głosowaniu liczba głosów „TAK” przewyższa liczbę głosów „NIE”.

5. Jeżeli liczba głosów na „NIE” przewyższa liczbę głosów na „TAK”, co oznacza niedokonanie wyboru, niezwłocznie organizuje się i przeprowadza ponowne głosowanie.

§ 19. 1. Głosowanie do Rady Sołeckiej odbywa się poprzez postawienie znaku „x” (dwie linie przecinające się w obrębie kratki) w kratce z lewej strony obok nazwiska kandydata, na tyłu kandydatów, ilu członków Rady Sołeckiej jest wybieranych w Sołectwie.

2. Głosujący może głosować na mniejszą liczbę kandydatów aniżeli wynosi liczba członków Rady Sołeckiej wybieranych w Sołectwie.

3. Jeżeli na karcie do głosowania nie postanowiono żadnego znaku „x” w kratce z lewej strony obok nazwisk, to głos uważa się za nieważny.

4. Jeżeli na karcie do głosowania postawiono znak „x” w kratce z lewej strony obok nazwisk większej liczby kandydatów niż wynosi liczba wybieranych członków Rady Sołeckiej, to taki głos uważa się za nieważny.

5. Na członków Rady Sołeckiej zostają wybrani kandydaci, którzy uzyskali kolejno największą liczbę głosów.

6. Jeżeli dwóch lub więcej kandydatów otrzyma jednakową liczbę głosów, a nie wystarcza dla nich miejsc mandatowych, przeprowadza się ponowne głosowanie w części dotyczącej mandatów nieobsadzonych z udziałem jedynie kandydatów, którzy otrzymali największą i równą liczbę głosów.

Rozdział 6

Zasady i tryb odwoływania Sołtysa i Rady Sołeckiej

§ 20. 1. Sołtys i członkowie Rady Sołeckiej mogą być przez Zebranie Wiejskie odwołani przed upływem kadencji w przypadku niewykonywania lub nienależytego wykonywania swoich obowiązków, naruszania postanowień Statutu, nie realizowania uchwał Zebrania Wiejskiego.

2. O odwołanie Sołtysa, członka Rady Sołeckiej lub całej Rady Sołeckiej może wystąpić:

a) Burmistrz,

b) grupa mieszkańców w liczbie odpowiadającej 1/10 uprawnionych do głosowania mieszkańców Sołectwa.

3. Wniosek o odwołanie kierowany jest do Rady Gminy i Miasta i powinien zawierać uzasadnienie; wnioskiem bez uzasadnienia nie nadaje się biegu.

4. W celu odwołania Sołtysa lub całej Rady Sołeckiej, Rada Gminy i Miasta, w terminie 30 dni od dnia doręczenia wniosku, określa miejsce i termin Zebrania Wiejskiego oraz wzór karty do głosowania.

5. Odwołanie Sołtysa lub całej Rady Sołeckiej może nastąpić na zwołanym Zebraniu Wiejskim, w głosowaniu tajnym przy zachowaniu quorum wymaganego dla ich wyboru.

6. Odwołanie z zajmowanych funkcji powinno być podjęte po wysłuchaniu zainteresowanych.

7. Odwołanie Sołtysa lub całej Rady Sołeckiej następuje w trybie i na zasadach określonych w przepisach o ich wyborze.

8. Sołtys lub członkowie Rady Sołeckiej mogą w toku kadencji złożyć rezygnację z pełnionych funkcji. Rezygnację składa się Burmistrzowi Gminy i Miasta.

Rozdział 7

Zasady i tryb zarządzenia oraz przeprowadzenia wyborów przedterminowych i uzupełniających Sołtysa i Rady Sołeckiej

§ 21. 1. W przypadku zgonu, odwołania lub zrzeczenia się z funkcji Sołtysa lub całej Rady Sołeckiej, Rada Gminy i Miasta zarządza wybory przedterminowe, w terminie 30 dni licząc od dnia odwołania lub złożenia rezygnacji, z zastrzeżeniem ust. 3 Statutu.

2. Wybory przedterminowe Sołtysa lub całej Rady Sołeckiej przeprowadza się odpowiednio w trybie i na zasadach określonych w przepisach o ich wyborze.

3. Wybory uzupełniające mające na celu uzupełnienie składu Rady Sołeckiej zwołuje Sołtys w trybie i na zasadach określonych w § 9 Statutu.

4. Nie przeprowadza się wyborów Sołtysa lub całej Rady Sołeckiej w przypadku, gdy do zakończenia kadencji pozostało 3 miesiące. Burmistrz na ten okres powierza obowiązki Sołtysa osobie wskazanej przez Radę Sołecką.

Rozdział 8

Zasady i tryb wnoszenia protestów wyborczych

§ 22. 1. Przeciwno ważności wyborów Sołtysa i Rady Sołeckiej może być wniesiony protest do Rady Gminy i Miasta z powodu naruszenia przepisów Statutu dotyczących głosowania, ustalenia wyników głosowania lub wyników wyborów, mającego wpływ na wynik wyborów.

2. Protest, o którym mowa w ust. 1, może wnieść osoba uprawniona do głosowania, która potwierdziła udział w zwołanym w celu wyborów Zebraniu Wiejskim własnoręcznym podpisem na liście osób uprawnionych do głosowania, w terminie siedmiu dni od dnia wyborów.

Rozdział 9

Zasady gospodarowania mieniem i gospodarka finansowa Sołectwa

§ 23. 1. Sołectwo może korzystać z przekazanych Sołectwu do korzystania składników mienia komunalnego i rozporządzać dochodami z tego źródła.

2. Sołectwu mogą być przekazane w szczególności:

- 1) nieruchomości;
- 2) inne składniki mienia komunalnego, np. stanowiące wyposażenie siedziby organów Sołectwa.

3. Przekazanie Sołectwu mienia komunalnego do korzystania następuje na podstawie protokołu przekazania sporządzonego przez Burmistrza oraz Sołtysa.

Rozdział 10

Nadzór i kontrola nad działalnością organów Sołectwa

§ 24. 1. Nadzór nad działalnością organów Sołectwa sprawuje Rada Gminy i Miasta i Burmistrz na podstawie kryterium zgodności z prawem.

2. Rada Gminy i Miasta sprawuje kontrolę poprzez Komisję Rewizyjną.

3. Burmistrz sprawuje nadzór i kontrolę osobiście lub przez upoważnione osoby działające w imieniu Burmistrza.

4. Zakres kontroli może obejmować działalność Sołectwa pod względem legalności, gospodarności, celowości, rzetelności i efektywności.

5. Rada Gminy i Miasta oraz Burmistrz mają prawo żądania niezbędnych informacji, danych i wyjaśnień oraz okazania dokumentów dotyczących funkcjonowania Sołectwa, a także uczestniczenia w posiedzeniach organów Sołectwa.

Załącznik nr 1
do załącznika nr 1

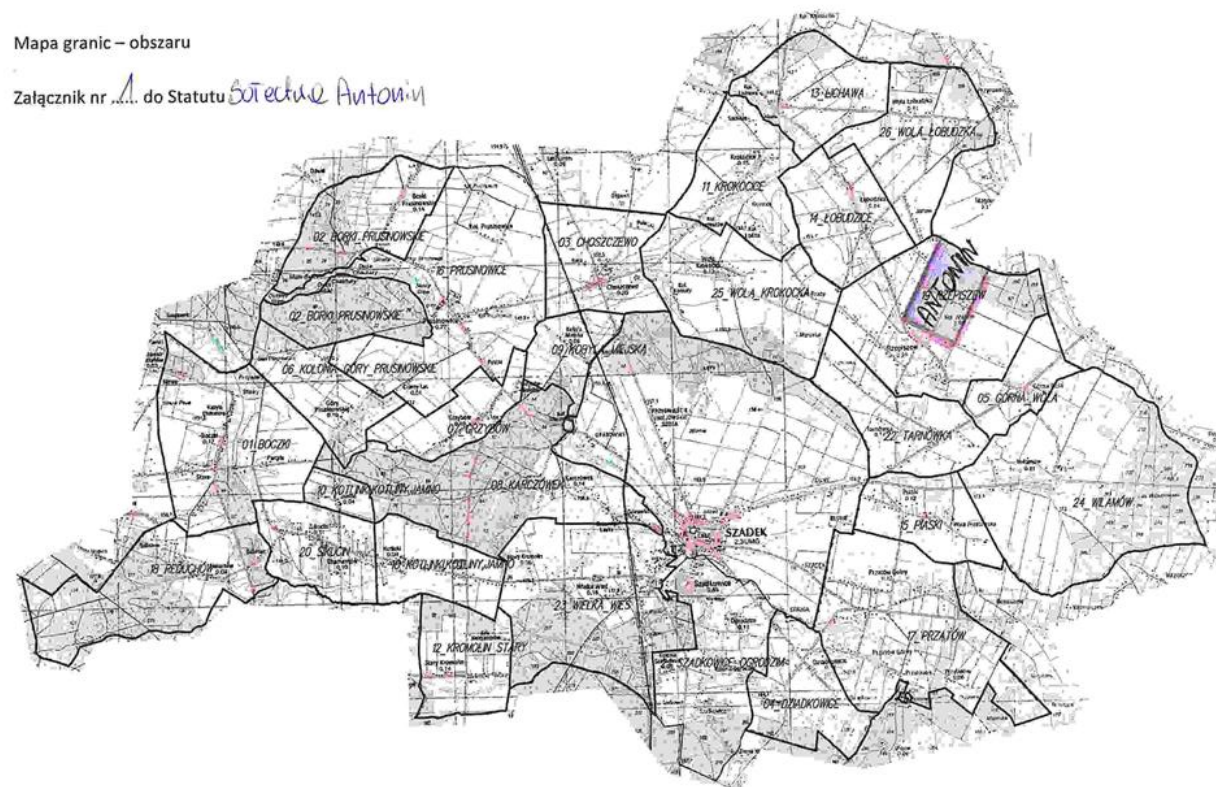

Załącznik nr 2
do uchwały nr V/30/2015
Rady Gminy i Miasta Szadek
z dnia 24 lutego 2015 r.

STATUT SOŁECTWA BOCZKI

Rozdział 1
Postanowienia ogólne

§ 1. Ilekroć w niniejszym Statucie jest mowa o:

- 1) Gminie – należy przez to rozumieć Gminę Szadek;
- 2) Statucie – należy przez to rozumieć Statut Sołectwa;
- 3) Sołectwie – należy przez to rozumieć Sołectwo Boczki;
- 4) Radzie Gminy i Miasta – należy przez to rozumieć Radę Gminy i Miasta Szadek;
- 5) Burmistrzowi – należy przez to rozumieć Burmistrza Gminy i Miasta Szadek.

Rozdział 2
Nazwa, teren działania Sołectwa

§ 2. Wspólnota mieszkańców wsi Boczki stanowi sołectwo, którego nazwa brzmi: Sołectwo Boczki.

§ 3. 1. Sołectwo położone jest w Gminie Szadek i obejmuje obszar o powierzchni 694 ha.

2. Obszar Sołectwa określa mapa, stanowiąca załącznik nr 1 do Statutu.

3. Sołectwo jest jednostką pomocniczą Gminy i Miasta Szadek.

Rozdział 3
Zadania Sołectwa i sposób ich realizacji

§ 4. 1. Podstawowym celem utworzenia i działania Sołectwa jest zapewnienie jego mieszkańcom udziału w realizacji zadań Gminy.

2. Do zadań Sołectwa należy w szczególności:

- 1) zarządzanie i korzystanie z mienia przekazanego Sołectwu;
- 2) inicjowanie i organizowanie imprez o charakterze kulturalno-oświatowym, sportowym i wypoczynkowym w Sołectwie;
- 3) współpraca z właściwymi jednostkami w zakresie ochrony zdrowia, pomocy społecznej, oświaty, kultury fizycznej, porządku publicznego i ochrony przeciwpożarowej;
- 4) kultywowanie tradycji kulturowych na terenie Sołectwa;
- 5) utrzymanie porządku i czystości w Sołectwie;
- 6) organizowanie pomocy sąsiedzkiej dla mieszkańców Sołectwa, w szczególności osób niepełnosprawnych oraz w podeszłym wieku;
- 7) zapobieganie i usuwanie skutków klęsk żywiołowych na terenie Sołectwa.

§ 5. Zadania określone w § 4 Statutu Sołectwo realizuje w szczególności poprzez:

- 1) podejmowanie uchwał w sprawach Sołectwa;
- 2) opiniowanie i konsultowanie spraw należących do zakresu działania Sołectwa;
- 3) występowanie z wnioskami i postulatami do Gminy w sprawach istotnych dla Sołectwa.

Rozdział 4

Organizacja i zadania organów Sołectwa

§ 6. 1. Organami Sołectwa są:

- 1) Zebranie Wiejskie jako organ uchwałodawczy;
- 2) Sołtys jako organ wykonawczy.
 2. Podmiotem doradczym i opiniodawczym Sołtysa jest Rada Sołecka.
 3. Kadencja Sołtysa i Rady Sołeckiej trwa cztery lata od daty wyboru.
 4. Po upływie kadencji Sołtys wykonuje obowiązki do dnia wyboru nowego Sołtysa.
 5. Przekazanie obowiązków pomiędzy ustępującym Sołtysiem, a nowo wybranym następuje w terminie 3 dni od daty wyborów w formie protokołu zdawczo–odbiorczego, przedkładanego niezwłocznie Burmistrzowi.

§ 7. 1. Do kompetencji Zebrania Wiejskiego należy:

- 1) podejmowanie uchwał we wszystkich sprawach pozostających w zakresie działania Sołectwa nie zastrzeżonych dla Sołtysa lub Rady Sołeckiej;
- 2) dysponowanie środkami pieniężnymi przeznaczonymi dla Sołectwa w budżecie Gminy;
- 3) upoważnianie Sołtysa do gospodarowania środkami, o których mowa w pkt 2 w ustalonym zakresie, po uzyskaniu pozytywnej opinii Rady Sołeckiej - z wyjątkiem środków funduszu sołeckiego w rozumieniu ustawy o funduszu sołeckim (Dz. U. z 2009 r. Nr 157, poz. 1241);
- 4) zatwierdzanie wniosków do budżetu Gminy.

2. Kopie protokołów, uchwały oraz inne akty podejmowane przez Zebranie Wiejskie, Sołtys przekazuje Burmistrzowi w terminie 7 dni od dnia Zebrania Wiejskiego.

§ 8. 1. Prawo do udziału w Zebraniu Wiejskim mają wszyscy mieszkańcy Sołectwa stale zamieszkujący Sołectwo, posiadający czynne prawo wyborcze do organów Gminy.

2. Osoby uprawnione do udziału w Zebraniu Wiejskim potwierdzają swoją obecność własnoręcznym podpisem na liście obecności sporządzonej przez Sołtysa, wyłożonej w miejscu Zebrania Wiejskiego.

3. Lista obecności stanowi podstawę do stwierdzenia prawomocności obrad.

§ 9. 1. Zebranie Wiejskie zwołuje Sołtys:

- 1) z własnej inicjatywy;
- 2) na pisemny wniosek:
 - a) 1/10 mieszkańców Sołectwa uprawnionych do udziału w Zebraniu Wiejskim,
 - b) Rady Gminy i Miasta,
 - c) Burmistrza,

w terminie 7 dni od dnia doręczenia wniosku.

2. Zebranie Wiejskie zwołuje Sołtys w zależności od potrzeb, nie rzadziej niż dwa razy w roku.

3. Termin i miejsce Zebrania Wiejskiego, Sołtys podaje do wiadomości publicznej w sposób zwyczajowo przyjęty w Sołectwie oraz poprzez rozplakatowanie na tablicy ogłoszeń nie później niż 5 dni przed zebraniem.

4. Zebraniu Wiejskiemu przewodniczy Sołtys. W przypadku śmierci Sołtysa, zrzeczenia się funkcji Sołtysa z powodu wskazanego w § 10 ust. 11 lub z innych przyczyn oraz w przypadku uchylania się Sołtysa od obowiązku zwołania Zebrania Wiejskiego, Burmistrz może powierzyć przewodniczenie Zebraniu Wiejskiemu jednemu z mieszkańców sołectwa.

5. Zebranie Wiejskie jest uprawnione do podejmowania uchwał przy obecności co najmniej 1/10 uprawnionych do głosowania mieszkańców Sołectwa.

6. Liczbę uprawnionych do głosowania mieszkańców Sołectwa określa Burmistrz na podstawie stałego rejestru wyborców, na 2 dni przed terminem Zebrania Wiejskiego.

7. W przypadku braku określonej w ust. 5 liczby uprawnionych do głosowania mieszkańców Sołectwa, Sołtys zwołuje drugie Zebranie Wiejskie, obejmujące ten sam porządek obrad, w tym samym dniu, po upływie 15 minut od pierwszego terminu Zebrania Wiejskiego.

8. W drugim terminie Zebranie Wiejskie jest uprawnione do podejmowania uchwał bez względu na liczbę obecnych uprawnionych do głosowania mieszkańców Sołectwa.

9. Uchwały Zebrania Wiejskiego podejmowane są zwykłą większością głosów w głosowaniu jawnym. Zwykła większość głosów oznacza, że liczba głosów „za” musi być większa od liczby głosów „przeciw”. Głosów „wstrzymujących się” nie bierze się pod uwagę. W przypadku równej liczby głosów „za” i „przeciw” decyduje głos Sołtysa.

10. Uchwały oraz inne dokumenty Zebrania Wiejskiego podpisuje Sołtys.

11. Zebrania Wiejskie są protokołowane. Protokół z Zebrania Wiejskiego podpisuje protokolant oraz Sołtys.

12. Porządek obrad ustala Zebranie Wiejskie na podstawie projektu porządku obrad przedstawionego przez Sołtysa po konsultacji z Radą Sołecką.

§ 10. Do zadań Sołtysa należy w szczególności:

- 1) kierowanie bieżącymi sprawami Sołectwa i reprezentowanie Sołectwa na zewnątrz;
- 2) zwoływanie i organizowanie Zebrań Wiejskich;
- 3) wykonywanie uchwał Zebrania Wiejskiego;
- 4) organizowanie, koordynowanie inicjatyw, przedsięwzięć społecznych, w tym wspólnych prac, służących poprawie warunków życia mieszkańców w Sołectwie;
- 5) zwoływanie i prowadzenie posiedzeń Rady Sołeckiej;
- 6) występowanie z wnioskami dotyczącymi potrzeb Sołectwa i jego mieszkańców oraz prowadzenie działalności interwencyjnej w tym zakresie;
- 7) powiadamianie Przewodniczącego Rady Gminy i Burmistrza oraz radnych o terminie, miejscu i tematyce organizowanych Zebrań Wiejskich i posiedzeń Rad Sołeckich;
- 8) uczestniczenie w zebraniach sołtysów zwoływanych przez Burmistrza;
- 9) upowszechnianie wśród mieszkańców Sołectwa treści uchwał Rady Gminy i Miasta, w szczególności zawierających przepisy prawa miejscowego oraz zarządzeń Burmistrza, jak również innych aktów poprzez rozplakatowanie ich na tablicy ogłoszeń oraz informowanie podczas zebrań, spotkań i bieżących kontaktów z mieszkańcami;
- 10) na wniosek Burmistrza uczestniczenie z głosem doradczym przy odbiorze inwestycji, remontów i innych zadań wykonywanych przez Gminę na terenie Sołectwa;
- 11) składanie rocznych sprawozdań ze swojej działalności i działalności Rady Sołeckiej na Zebraniu Wiejskim zwołanym w terminie do 30 kwietnia roku następnego; nie złożenie sprawozdania w terminie do 30 kwietnia jest równoznaczne ze zrzeczeniem się z tym dniem funkcji Sołtysa;
- 12) składanie sprawozdania za okres całej kadencji ze swojej działalności i Rady Sołeckiej na Zebraniu Wiejskim zarządzonym w celu wyborów organów Sołectwa;
- 13) wykonywanie innych zadań z zakresu administracji publicznej powierzonych mu przepisami prawa.

§ 11. 1. Rada Sołecka składa się od 3 do 5 osób.

2. Rada Sołecka wspomaga działalność Sołtysa i ma charakter opiniodawczo-doradczy.

3. Do zadań Rady Sołeckiej należy:

- 1) opracowywanie i przedkładanie Zebraniu Wiejskiemu projektów uchwał w sprawach Sołectwa;

- 2) opracowywanie i przedkładanie Zebraniu Wiejskiemu projektu wniosków do budżetu Gminy;
- 3) inicjowanie działań społecznie użytecznych dla Sołectwa i jego mieszkańców;
- 4) organizowanie wykonania uchwał Zebrania Wiejskiego;
- 5) inicjowanie i pomoc w organizacji imprez wiejskich (sołeckich), w szczególności w dziedzinie kultury, sportu, rekreacji i wypoczynku;
- 6) konsultowanie spraw przedstawionych przez Sołtysa.

4. Posiedzenia Rady Sołeckiej zwołuje Sołtys co najmniej raz na kwartał.

5. Posiedzenia Rady Sołeckiej są protokołowane. Protokół podpisują wszyscy obecni na posiedzeniu członkowie Rady Sołeckiej oraz Sołtys.

Rozdział 5

Zasady i tryb wyboru Sołtysa i Rady Sołeckiej

§ 12. 1. Wybory Sołtysa i Rady Sołeckiej na nową kadencję zarządza Rada Gminy i Miasta Szadek w drodze uchwały, nie później niż na 2 miesiące od daty wyboru Rady Gminy i Miasta Szadek określając miejsce i termin Zebrania Wiejskiego, w przypadku nie podjęcia w terminie uchwały przez Radę Gminy i Miasta Szadek wybory zarządza Burmistrz Gminy i Miasta Szadek w drodze zarządzenia.

2. Obwieszczenie o miejscu i terminie Zebrania Wiejskiego zwołanego w celu wyborów wraz z porządkiem obrad sporządza Burmistrz i podaje je do publicznej wiadomości, co najmniej 7 dni przed wyznaczoną datą wyborów.

3. Porządek obrad Zebrania Wiejskiego zwołanego w celu wyboru Sołtysa i Rady Sołeckiej powinien zawierać w szczególności:

- 1) otwarcie Zebrania Wiejskiego;
- 2) stwierdzenie quorum;
- 3) wybór Przewodniczącego Zebrania Wiejskiego;
- 4) złożenie przez Sołtysa sprawozdania z działalności Sołtysa i Rady Sołeckiej za okres całej kadencji;
- 5) wybór Komisji Skrutacyjnej;
- 6) zgłaszanie kandydatów na Sołtysa;
- 7) głosowanie tajne i wybór Sołtysa;
- 8) ogłoszenie wyników wyboru Sołtysa;
- 9) ustalenie liczby członków Rady Sołeckiej;
- 10) zgłaszanie kandydatów do Rady Sołeckiej;
- 11) głosowanie tajne i wybór Rady Sołeckiej;
- 12) ogłoszenie wyników wyborów do Rady Sołeckiej;
- 13) wolne wnioski i zapytania.

4. Zebranie Wiejskie zwołane w celu wyborów Sołtysa i Rady Sołeckiej otwiera Burmistrz lub osoba przez niego upoważniona, który zarządza wybór Przewodniczącego Zebrania Wiejskiego prowadzącego zebranie.

5. Zebranie Wiejskie wybiera Przewodniczącego Zebrania Wiejskiego w głosowaniu jawnym, zwykłą większością głosów.

6. Przewodniczący Zebrania Wiejskiego nie może być osobą kandydującą na Sołtysa, członka Rady Sołeckiej lub członka Komisji Skrutacyjnej.

7. Sołtys oraz Rada Sołecka wybierani są na Zebraniu Wiejskim w głosowaniu tajnym, bezpośrednim, spośród nieograniczonej liczby kandydatów przez stałych mieszkańców uprawnionych do głosowania.

§ 13. 1. Prawo wybierania (czynne prawo wyborcze) i prawo wybieralności (bierne prawo wyborcze) mają stali mieszkańcy Sołectwa uprawnieni do głosowania w wyborach do organów Gminy.

2. Listę osób uprawnionych do głosowania określa Burmistrz na podstawie stałego rejestru wyborców, na 2 dni przed terminem Zebrania Wiejskiego zwołanego w celu wyborów.

3. Osoby uprawnione do głosowania potwierdzają udział w zwołanym w celu wyborów Zebraniu Wiejskim własnoręcznym podpisem na liście osób uprawnionych do głosowania.

4. Lista obecności służy do stwierdzenia prawomocności obrad.

5. Protokół z przebiegu Zebrania Wiejskiego w celu wyborów podpisuje protokolant i Przewodniczący Zebrania Wiejskiego.

6. Techniczno–organizacyjne warunki przeprowadzenia wyborów Sołtysa i Rady Sołeckiej zapewnia Burmistrz.

§ 14. 1. Dla dokonania ważnego wyboru Sołtysa i Rady Sołeckiej wymagana jest obecność co najmniej 1/10 stałych mieszkańców Sołectwa uprawnionych do głosowania, potwierdzona własnoręcznym podpisem na liście obecności.

2. W przypadku braku określonej w ust. 1 liczby uprawnionych do głosowania mieszkańców Sołectwa, Burmistrz zwołuje drugie Zebranie Wiejskie, obejmujące ten sam porządek obrad, w tym samym dniu, po upływie 15 minut od pierwszego terminu Zebrania Wiejskiego.

3. Do wyborów Sołtysa i Rady Sołeckiej w drugim terminie Zebranie Wiejskie jest uprawnione bez względu na liczbę obecnych uprawnionych do głosowania mieszkańców Sołectwa.

§ 15. 1. Zebranie Wiejskie wybiera 3-osobową Komisję Skrutacyjną w głosowaniu jawnym, zwykłą większością głosów, która przeprowadza wybory na Sołtysa i członków Rady Sołeckiej.

2. Członkiem Komisji Skrutacyjnej nie może być osoba kandydująca na Sołtysa, członka Rady Sołeckiej lub przewodniczącego Zebrania Wiejskiego.

3. Członkami Komisji Skrutacyjnej zostają kandydaci, którzy uzyskali kolejno największą liczbę głosów.

4. Komisja Skrutacyjna wybiera ze swojego grona Przewodniczącego, który kieruje pracami Komisji.

5. Do zadań Komisji Skrutacyjnej należy:

- 1) przyjęcie zgłoszeń kandydatów – każda zgłoszona osoba musi wyrazić zgodę na kandydowanie; zgłaszanie kandydatów odbywa się ustnie spośród kandydatów uczestniczących w Zebraniu Wiejskim;
- 2) zgłoszenie Zebraniu Wiejskiemu wniosku o zamknięcie listy kandydatów; wniosek podlega przegłosowaniu w głosowaniu jawnym, zwykłą większością głosów;
- 3) sporządzenie kart do głosowania z wpisanymi w kolejności alfabetycznej nazwiskami kandydatów;
- 4) poinformowanie uczestników Zebrania Wiejskiego o:
 - a) prawie i obowiązku złożenia własnoręcznego podpisu na liście osób uprawnionych do głosowania,
 - b) liczbie sporządzonych kart do głosowania, która musi być zgodna z liczbą osób własnoręcznie podpisanych na liście osób uprawnionych do głosowania,
 - c) o sposobie głosowania i warunkach ważności głosu;
- 5) okazanie urny wyborczej Zebraniu Wiejskiemu celem stwierdzenia, że urna jest pusta oraz komisyjne zamknięcie urny;
- 6) urna musi być ustawiona w miejscu widocznym dla uczestników Zebrania Wiejskiego;
- 7) przeprowadzenie tajnego głosowania:
 - a) odczytanie Zebraniu Wiejskiemu treści karty do głosowania,
 - b) wydawanie kart do głosowania osobom uprawnionym do głosowania,
 - c) ustalenie wyników głosowania i wyników wyborów,

d) sporządzenie protokołu z głosowania i wynikach wyborów, który zawierać powinien:

- skład osobowy komisji skrutacyjnej,
- liczbę osób uprawnionych do głosowania,
- liczbę osób uczestniczących w głosowaniu,
- liczbę sporządzonych kart do głosowania,
- liczbę wydanych kart do głosowania,
- liczbę kart niewykorzystanych,
- liczbę kart wyjętych z urny, w tym liczbę kart ważnych i liczbę kart nieważnych,
- liczbę głosów ważnych z kart ważnych oddanych na poszczególnych kandydatów,

e) stwierdzenie dokonanego lub niedokonanego wyboru,

f) ogłoszenie wyników głosowania i wyników wyborów,

g) podpisanie protokołu przez członków Komisji Skrutacyjnej oraz Przewodniczącego Zebrania Wiejskiego zatwierdzającego prawidłowy przebieg wyborów, zgodnie z postanowieniami niniejszego Statutu.

6. Kart do głosowania całkowicie przedartych na dwie lub więcej części nie bierze się pod uwagę przy obliczeniach.

7. Jeżeli liczba kart do głosowania wyjętych z urny jest mniejsza lub większa od liczby kart wydanych, Komisja Skrutacyjna w protokole podaje przypuszczalną przyczynę tej niezgodności.

8. Po zakończeniu wyborów karty do głosowania powinny być uporządkowane, zapakowane w oddzielne pakiety, osobno z przeprowadzonych wyborów Sołtysa i Rady Sołeckiej.

9. Każdy pakiet winien być odpowiednio opisany np. „Karty – wybory Sołtysa”.

10. Wszystkie pakiety powinny być zapakowane w jedną paczkę, opisane „Karty z przeprowadzonego głosowania w wyborach Sołtysa i do Rady Sołeckiej Sołectwa Boczki”.

11. Komisja Skrutacyjna przekazuje w depozyt Burmistrzowi protokół z głosowania i wyników wyborów oraz pozostałe dokumenty z przeprowadzonego głosowania.

§ 16. W pierwszej kolejności przeprowadza się wybory Sołtysa, a w drugiej kolejności przeprowadza się wybory Rady Sołeckiej.

§ 17. 1. Przy zgłoszeniu dwóch lub więcej kandydatów na Sołtysa głosowanie odbywa się na określonego kandydata, poprzez postawienie znaku „x” (dwie linie przecinające się w obrębie kratki) w kratce z lewej strony obok nazwiska kandydata.

2. Za nieważny uznaje się głos, jeżeli na karcie do głosowania postawiono znak „x” w kratce z lewej strony obok nazwiska więcej niż jednego kandydata lub nie postawiono znaku „x” w kratce z lewej strony obok nazwiska żadnego kandydata.

3. Za wybranego uważa się kandydata, który uzyskał największą liczbę głosów.

4. Jeżeli dwóch kandydatów otrzyma największą i równą liczbę głosów, niezwłocznie organizuje się i przeprowadza ponowne głosowanie celem dokonania wyboru spośród tych dwóch kandydatów.

§ 18. 1. Przy zgłoszeniu jednego kandydata na Sołtysa głosujący głosują na tego kandydata stawiając znak „x” (dwie linie przecinające się w obrębie kratki) w kratce oznaczonej słowem „TAK” z lewej strony obok nazwiska kandydata.

2. Postawienie znaku „x” w kratce oznaczonej słowem „NIE” z lewej strony obok nazwiska kandydata oznacza, że jest to głos ważny oddany przeciwko wyborowi kandydata na Sołtysa.

3. Postawienie znaku „x” w obu kratkach albo nie postawienie znaku „x” w żadnej kratce powoduje nieważność głosu.

4. Kandydata uważa się za wybranego, jeżeli w głosowaniu liczba głosów „TAK” przewyższa liczbę głosów „NIE”.

5. Jeżeli liczba głosów na „NIE” przewyższa liczbę głosów na „TAK”, co oznacza niedokonanie wyboru, niezwłocznie organizuje się i przeprowadza ponowne głosowanie.

§ 19. 1. Głosowanie do Rady Sołeckiej odbywa się poprzez postawienie znaku „x” (dwie linie przecinające się w obrębie kratki) w kratce z lewej strony obok nazwiska kandydata, na tyłu kandydatów, ilu członków Rady Sołeckiej jest wybieranych w Sołectwie.

2. Głosujący może głosować na mniejszą liczbę kandydatów aniżeli wynosi liczba członków Rady Sołeckiej wybieranych w Sołectwie.

3. Jeżeli na karcie do głosowania nie postanowiono żadnego znaku „x” w kratce z lewej strony obok nazwisk, to głos uważa się za nieważny.

4. Jeżeli na karcie do głosowania postawiono znak „x” w kratce z lewej strony obok nazwisk większej liczby kandydatów niż wynosi liczba wybieranych członków Rady Sołeckiej, to taki głos uważa się za nieważny.

5. Na członków Rady Sołeckiej zostają wybrani kandydaci, którzy uzyskali kolejno największą liczbę głosów.

6. Jeżeli dwóch lub więcej kandydatów otrzyma jednakową liczbę głosów, a nie wystarcza dla nich miejsc mandatowych, przeprowadza się ponowne głosowanie w części dotyczącej mandatów nieobsadzonych z udziałem jedynie kandydatów, którzy otrzymali największą i równą liczbę głosów.

Rozdział 6

Zasady i tryb odwoływania Sołtysa i Rady Sołeckiej

§ 20. 1. Sołtys i członkowie Rady Sołeckiej mogą być przez Zebranie Wiejskie odwołani przed upływem kadencji w przypadku niewykonywania lub nienależytego wykonywania swoich obowiązków, naruszania postanowień Statutu, nie realizowania uchwał Zebrania Wiejskiego.

2. O odwołanie Sołtysa, członka Rady Sołeckiej lub całej Rady Sołeckiej może wystąpić:

a) Burmistrz,

b) grupa mieszkańców w liczbie odpowiadającej 1/10 uprawnionych do głosowania mieszkańców Sołectwa.

3. Wniosek o odwołanie kierowany jest do Rady Gminy i Miasta i powinien zawierać uzasadnienie; wnioskiem bez uzasadnienia nie nadaje się biegu.

4. W celu odwołania Sołtysa lub całej Rady Sołeckiej, Rada Gminy i Miasta, w terminie 30 dni od dnia doręczenia wniosku, określa miejsce i termin Zebrania Wiejskiego oraz wzór karty do głosowania.

5. Odwołanie Sołtysa lub całej Rady Sołeckiej może nastąpić na zwołanym Zebraniu Wiejskim, w głosowaniu tajnym przy zachowaniu quorum wymaganego dla ich wyboru.

6. Odwołanie z zajmowanych funkcji powinno być podjęte po wysłuchaniu zainteresowanych.

7. Odwołanie Sołtysa lub całej Rady Sołeckiej następuje w trybie i na zasadach określonych w przepisach o ich wyborze.

8. Sołtys lub członkowie Rady Sołeckiej mogą w toku kadencji złożyć rezygnację z pełnionych funkcji. Rezygnację składa się Burmistrzowi Gminy i Miasta.

Rozdział 7

Zasady i tryb zarządzenia oraz przeprowadzenia wyborów przedterminowych i uzupełniających Sołtysa i Rady Sołeckiej

§ 21. 1. W przypadku zgonu, odwołania lub zrzeczenia się z funkcji Sołtysa lub całej Rady Sołeckiej, Rada Gminy i Miasta zarządza wybory przedterminowe, w terminie 30 dni licząc od dnia odwołania lub złożenia rezygnacji, z zastrzeżeniem ust. 3 Statutu.

2. Wybory przedterminowe Sołtysa lub całej Rady Sołeckiej przeprowadza się odpowiednio w trybie i na zasadach określonych w przepisach o ich wyborze.

3. Wybory uzupełniające mające na celu uzupełnienie składu Rady Sołeckiej zwołuje Sołtys w trybie i na zasadach określonych w § 9 Statutu.

4. Nie przeprowadza się wyborów Sołtysa lub całej Rady Sołeckiej w przypadku, gdy do zakończenia kadencji pozostało 3 miesiące. Burmistrz na ten okres powierza obowiązki Sołtysa osobie wskazanej przez Radę Sołecką.

Rozdział 8

Zasady i tryb wnoszenia protestów wyborczych

§ 22. 1. Przeciwko ważności wyborów Sołtysa i Rady Sołeckiej może być wniesiony protest do Rady Gminy i Miasta z powodu naruszenia przepisów Statutu dotyczących głosowania, ustalenia wyników głosowania lub wyników wyborów, mającego wpływ na wynik wyborów.

2. Protest, o którym mowa w ust. 1, może wnieść osoba uprawniona do głosowania, która potwierdziła udział w zwołanym w celu wyborów Zebraniu Wiejskim własnoręcznym podpisem na liście osób uprawnionych do głosowania, w terminie siedmiu dni od dnia wyborów.

Rozdział 9

Zasady gospodarowania mieniem i gospodarka finansowa Sołectwa

§ 23. 1. Sołectwo może korzystać z przekazanych Sołectwu do korzystania składników mienia komunalnego i rozporządzać dochodami z tego źródła.

2. Sołectwu mogą być przekazane w szczególności:

- 1) nieruchomości;
- 2) inne składniki mienia komunalnego, np. stanowiące wyposażenie siedziby organów Sołectwa.

3. Przekazanie Sołectwu mienia komunalnego do korzystania następuje na podstawie protokołu przekazania sporządzonego przez Burmistrza oraz Sołtysa.

Rozdział 10

Nadzór i kontrola nad działalnością organów Sołectwa

§ 24. 1. Nadzór nad działalnością organów Sołectwa sprawuje Rada Gminy i Miasta i Burmistrz na podstawie kryterium zgodności z prawem.

2. Rada Gminy i Miasta sprawuje kontrolę poprzez Komisję Rewizyjną.

3. Burmistrz sprawuje nadzór i kontrolę osobiście lub przez upoważnione osoby działające w imieniu Burmistrza.

4. Zakres kontroli może obejmować działalność Sołectwa pod względem legalności, gospodarności, celowości, rzetelności i efektywności.

5. Rada Gminy i Miasta oraz Burmistrz mają prawo żądania niezbędnych informacji, danych i wyjaśnień oraz okazania dokumentów dotyczących funkcjonowania Sołectwa, a także uczestniczenia w posiedzeniach organów Sołectwa.

Załącznik nr 1
do załącznika nr 2

Mapa granic – obszaru

Załącznik nr 1... do Statutu *Gminy Boczki*



Załącznik nr 3
do uchwały nr V/30/2015
Rady Gminy i Miasta Szadek
z dnia 24 lutego 2015 r.

STATUT SOŁECTWA BORKI PRUSINOWSKIE

Rozdział 1
Postanowienia ogólne

§ 1. Ilekroć w niniejszym Statucie jest mowa o:

- 1) Gminie – należy przez to rozumieć Gminę Szadek;
- 2) Statucie – należy przez to rozumieć Statut Sołectwa;
- 3) Sołectwie – należy przez to rozumieć Sołectwo Borki Prusinowskie;
- 4) Radzie Gminy i Miasta – należy przez to rozumieć Radę Gminy i Miasta Szadek;
- 5) Burmistrzowi – należy przez to rozumieć Burmistrza Gminy i Miasta Szadek.

Rozdział 2
Nazwa, teren działania Sołectwa

§ 2. Wspólnota mieszkańców wsi Borki Prusinowskie stanowi sołectwo, którego nazwa brzmi: Sołectwo Borki Prusinowskie.

§ 3. 1. Sołectwo położone jest w Gminie Szadek i obejmuje obszar o powierzchni 656 ha.

2. Obszar Sołectwa określa mapa, stanowiąca załącznik nr 1 do Statutu.

3. Sołectwo jest jednostką pomocniczą Gminy i Miasta Szadek.

Rozdział 3
Zadania Sołectwa i sposób ich realizacji

§ 4. 1. Podstawowym celem utworzenia i działania Sołectwa jest zapewnienie jego mieszkańcom udziału w realizacji zadań Gminy.

2. Do zadań Sołectwa należy w szczególności:

- 1) zarządzanie i korzystanie z mienia przekazanego Sołectwu;
- 2) inicjowanie i organizowanie imprez o charakterze kulturalno-oświatowym, sportowym i wypoczynkowym w Sołectwie;
- 3) współpraca z właściwymi jednostkami w zakresie ochrony zdrowia, pomocy społecznej, oświaty, kultury fizycznej, porządku publicznego i ochrony przeciwpożarowej;
- 4) kultywowanie tradycji kulturowych na terenie Sołectwa;
- 5) utrzymanie porządku i czystości w Sołectwie;
- 6) organizowanie pomocy sąsiedzkiej dla mieszkańców Sołectwa, w szczególności osób niepełnosprawnych oraz w podeszłym wieku;
- 7) zapobieganie i usuwanie skutków klęsk żywiołowych na terenie Sołectwa.

§ 5. Zadania określone w § 4 Statutu Sołectwo realizuje w szczególności poprzez:

- 1) podejmowanie uchwał w sprawach Sołectwa;
- 2) opiniowanie i konsultowanie spraw należących do zakresu działania Sołectwa;
- 3) występowanie z wnioskami i postulatami do Gminy w sprawach istotnych dla Sołectwa.

Rozdział 4

Organizacja i zadania organów Sołectwa

§ 6. 1. Organami Sołectwa są:

- 1) Zebranie Wiejskie jako organ uchwałodawczy;
- 2) Sołtys jako organ wykonawczy.
 2. Podmiotem doradczym i opiniodawczym Sołtysa jest Rada Sołecka.
 3. Kadencja Sołtysa i Rady Sołeckiej trwa cztery lata od daty wyboru.
 4. Po upływie kadencji Sołtys wykonuje obowiązki do dnia wyboru nowego Sołtysa.
 5. Przekazanie obowiązków pomiędzy ustępującym Sołtysiem, a nowo wybranym następuje w terminie 3 dni od daty wyborów w formie protokołu zdawczo-odbiorczego, przedkładanego niezwłocznie Burmistrzowi.

§ 7. 1. Do kompetencji Zebrania Wiejskiego należy:

- 1) podejmowanie uchwał we wszystkich sprawach pozostających w zakresie działania Sołectwa nie zastrzeżonych dla Sołtysa lub Rady Sołeckiej;
- 2) dysponowanie środkami pieniężnymi przeznaczonymi dla Sołectwa w budżecie Gminy;
- 3) upoważnianie Sołtysa do gospodarowania środkami, o których mowa w pkt 2 w ustalonym zakresie, po uzyskaniu pozytywnej opinii Rady Sołeckiej - z wyjątkiem środków funduszu sołeckiego w rozumieniu ustawy o funduszu sołeckim (Dz. U. z 2009 r. Nr 157, poz. 1241);
- 4) zatwierdzanie wniosków do budżetu Gminy.

2. Kopie protokołów, uchwały oraz inne akty podejmowane przez Zebranie Wiejskie, Sołtys przekazuje Burmistrzowi w terminie 7 dni od dnia Zebrania Wiejskiego.

§ 8. 1. Prawo do udziału w Zebraniu Wiejskim mają wszyscy mieszkańcy Sołectwa stale zamieszkujący Sołectwo, posiadający czynne prawo wyborcze do organów Gminy.

2. Osoby uprawnione do udziału w Zebraniu Wiejskim potwierdzają swoją obecność własnoręcznym podpisem na liście obecności sporządzonej przez Sołtysa, wyłożonej w miejscu Zebrania Wiejskiego.

3. Lista obecności stanowi podstawę do stwierdzenia prawomocności obrad.

§ 9. 1. Zebranie Wiejskie zwołuje Sołtys:

- 1) z własnej inicjatywy;
- 2) na pisemny wniosek:
 - a) 1/10 mieszkańców Sołectwa uprawnionych do udziału w Zebraniu Wiejskim,
 - b) Rady Gminy i Miasta,
 - c) Burmistrza,

w terminie 7 dni od dnia doręczenia wniosku.

2. Zebranie Wiejskie zwołuje Sołtys w zależności od potrzeb, nie rzadziej niż dwa razy w roku.

3. Termin i miejsce Zebrania Wiejskiego, Sołtys podaje do wiadomości publicznej w sposób zwyczajowo przyjęty w Sołectwie oraz poprzez rozplakatowanie na tablicy ogłoszeń nie później niż 5 dni przed zebraniem.

4. Zebraniu Wiejskiemu przewodniczy Sołtys. W przypadku śmierci Sołtysa, zrzeczenia się funkcji Sołtysa z powodu wskazanego w § 10 ust. 11 lub z innych przyczyn oraz w przypadku uchylania się Sołtysa od obowiązku zwołania Zebrania Wiejskiego, Burmistrz może powierzyć przewodniczenie Zebraniu Wiejskiemu jednemu z mieszkańców sołectwa.

5. Zebranie Wiejskie jest uprawnione do podejmowania uchwał przy obecności co najmniej 1/10 uprawnionych do głosowania mieszkańców Sołectwa.

6. Liczbę uprawnionych do głosowania mieszkańców Sołectwa określa Burmistrz na podstawie stałego rejestru wyborców, na 2 dni przed terminem Zebrania Wiejskiego.

7. W przypadku braku określonej w ust. 5 liczby uprawnionych do głosowania mieszkańców Sołectwa, Sołtys zwołuje drugie Zebranie Wiejskie, obejmujące ten sam porządek obrad, w tym samym dniu, po upływie 15 minut od pierwszego terminu Zebrania Wiejskiego.

8. W drugim terminie Zebranie Wiejskie jest uprawnione do podejmowania uchwał bez względu na liczbę obecnych uprawnionych do głosowania mieszkańców Sołectwa.

9. Uchwały Zebrania Wiejskiego podejmowane są zwykłą większością głosów w głosowaniu jawnym. Zwykła większość głosów oznacza, że liczba głosów „za” musi być większa od liczby głosów „przeciw”. Głosów „wstrzymujących się” nie bierze się pod uwagę. W przypadku równej liczby głosów „za” i „przeciw” decyduje głos Sołtysa.

10. Uchwały oraz inne dokumenty Zebrania Wiejskiego podpisuje Sołtys.

11. Zebrania Wiejskie są protokołowane. Protokół z Zebrania Wiejskiego podpisuje protokolant oraz Sołtys.

12. Porządek obrad ustala Zebranie Wiejskie na podstawie projektu porządku obrad przedstawionego przez Sołtysa po konsultacji z Radą Sołecką.

§ 10. Do zadań Sołtysa należy w szczególności:

- 1) kierowanie bieżącymi sprawami Sołectwa i reprezentowanie Sołectwa na zewnątrz;
- 2) zwoływanie i organizowanie Zebrań Wiejskich;
- 3) wykonywanie uchwał Zebrania Wiejskiego;
- 4) organizowanie, koordynowanie inicjatyw, przedsięwzięć społecznych, w tym wspólnych prac, służących poprawie warunków życia mieszkańców w Sołectwie;
- 5) zwoływanie i prowadzenie posiedzeń Rady Sołeckiej;
- 6) występowanie z wnioskami dotyczącymi potrzeb Sołectwa i jego mieszkańców oraz prowadzenie działalności interwencyjnej w tym zakresie;
- 7) powiadamianie Przewodniczącego Rady Gminy i Burmistrza oraz radnych o terminie, miejscu i tematyce organizowanych Zebrań Wiejskich i posiedzeń Rad Sołeckich;
- 8) uczestniczenie w zebraniach sołtysów zwoływanych przez Burmistrza;
- 9) upowszechnianie wśród mieszkańców Sołectwa treści uchwał Rady Gminy i Miasta, w szczególności zawierających przepisy prawa miejscowego oraz zarządzeń Burmistrza, jak również innych aktów poprzez rozplakatowanie ich na tablicy ogłoszeń oraz informowanie podczas zebrań, spotkań i bieżących kontaktów z mieszkańcami;
- 10) na wniosek Burmistrza uczestniczenie z głosem doradczym przy odbiorze inwestycji, remontów i innych zadań wykonywanych przez Gminę na terenie Sołectwa;
- 11) składanie rocznych sprawozdań ze swojej działalności i działalności Rady Sołeckiej na Zebraniu Wiejskim zwołanym w terminie do 30 kwietnia roku następnego; nie złożenie sprawozdania w terminie do 30 kwietnia jest równoznaczne ze zrzeczeniem się z tym dniem funkcji Sołtysa;
- 12) składanie sprawozdania za okres całej kadencji ze swojej działalności i Rady Sołeckiej na Zebraniu Wiejskim zarządzonym w celu wyborów organów Sołectwa;
- 13) wykonywanie innych zadań z zakresu administracji publicznej powierzonych mu przepisami prawa.

§ 11. 1. Rada Sołecka składa się od 3 do 5 osób.

2. Rada Sołecka wspomaga działalność Sołtysa i ma charakter opiniodawczo-doradczy.

3. Do zadań Rady Sołeckiej należy:

- 1) opracowywanie i przedkładanie Zebraniu Wiejskiemu projektów uchwał w sprawach Sołectwa;

- 2) opracowywanie i przedkładanie Zebraniu Wiejskiemu projektu wniosków do budżetu Gminy;
 - 3) inicjowanie działań społecznie użytecznych dla Sołectwa i jego mieszkańców;
 - 4) organizowanie wykonania uchwał Zebrania Wiejskiego;
 - 5) inicjowanie i pomoc w organizacji imprez wiejskich (sołeckich), w szczególności w dziedzinie kultury, sportu, rekreacji i wypoczynku;
 - 6) konsultowanie spraw przedstawionych przez Sołtysa.
4. Posiedzenia Rady Sołeckiej zwołuje Sołtys co najmniej raz na kwartał.
5. Posiedzenia Rady Sołeckiej są protokołowane. Protokół podpisują wszyscy obecni na posiedzeniu członkowie Rady Sołeckiej oraz Sołtys.

Rozdział 5

Zasady i tryb wyboru Sołtysa i Rady Sołeckiej

§ 12. 1. Wybory Sołtysa i Rady Sołeckiej na nową kadencję zarządza Rada Gminy i Miasta Szadek w drodze uchwały, nie później niż na 2 miesiące od daty wyboru Rady Gminy i Miasta Szadek określając miejsce i termin Zebrania Wiejskiego, w przypadku nie podjęcia w terminie uchwały przez Radę Gminy i Miasta Szadek wybory zarządza Burmistrz Gminy i Miasta Szadek w drodze zarządzenia.

2. Obwieszczenie o miejscu i terminie Zebrania Wiejskiego zwołanego w celu wyborów wraz z porządkiem obrad sporządza Burmistrz i podaje je do publicznej wiadomości, co najmniej 7 dni przed wyznaczoną datą wyborów.

3. Porządek obrad Zebrania Wiejskiego zwołanego w celu wyboru Sołtysa i Rady Sołeckiej powinien zawierać w szczególności:

- 1) otwarcie Zebrania Wiejskiego;
- 2) stwierdzenie quorum;
- 3) wybór Przewodniczącego Zebrania Wiejskiego;
- 4) złożenie przez Sołtysa sprawozdania z działalności Sołtysa i Rady Sołeckiej za okres całej kadencji;
- 5) wybór Komisji Skrutacyjnej;
- 6) zgłaszanie kandydatów na Sołtysa;
- 7) głosowanie tajne i wybór Sołtysa;
- 8) ogłoszenie wyników wyboru Sołtysa;
- 9) ustalenie liczby członków Rady Sołeckiej;
- 10) zgłaszanie kandydatów do Rady Sołeckiej;
- 11) głosowanie tajne i wybór Rady Sołeckiej;
- 12) ogłoszenie wyników wyborów do Rady Sołeckiej;
- 13) wolne wnioski i zapytania.

4. Zebranie Wiejskie zwołane w celu wyborów Sołtysa i Rady Sołeckiej otwiera Burmistrz lub osoba przez niego upoważniona, który zarządza wybór Przewodniczącego Zebrania Wiejskiego prowadzącego zebranie.

5. Zebranie Wiejskie wybiera Przewodniczącego Zebrania Wiejskiego w głosowaniu jawnym, zwykłą większością głosów.

6. Przewodniczący Zebrania Wiejskiego nie może być osobą kandydującą na Sołtysa, członka Rady Sołeckiej lub członka Komisji Skrutacyjnej.

7. Sołtys oraz Rada Sołeczka wybierani są na Zebraniu Wiejskim w głosowaniu tajnym, bezpośrednim, spośród nieograniczonej liczby kandydatów przez stałych mieszkańców uprawnionych do głosowania.

§ 13. 1. Prawo wybierania (czynne prawo wyborcze) i prawo wybieralności (bierne prawo wyborcze) mają stali mieszkańcy Sołectwa uprawnieni do głosowania w wyborach do organów Gminy.

2. Listę osób uprawnionych do głosowania określa Burmistrz na podstawie stałego rejestru wyborców, na 2 dni przed terminem Zebrania Wiejskiego zwołanego w celu wyborów.

3. Osoby uprawnione do głosowania potwierdzają udział w zwołanym w celu wyborów Zebraniu Wiejskim własnoręcznym podpisem na liście osób uprawnionych do głosowania.

4. Lista obecności służy do stwierdzenia prawomocności obrad.

5. Protokół z przebiegu Zebrania Wiejskiego w celu wyborów podpisuje protokolant i Przewodniczący Zebrania Wiejskiego.

6. Techniczno–organizacyjne warunki przeprowadzenia wyborów Sołtysa i Rady Sołeckiej zapewnia Burmistrz.

§ 14. 1. Dla dokonania ważnego wyboru Sołtysa i Rady Sołeckiej wymagana jest obecność co najmniej 1/10 stałych mieszkańców Sołectwa uprawnionych do głosowania, potwierdzona własnoręcznym podpisem na liście obecności.

2. W przypadku braku określonej w ust. 1 liczby uprawnionych do głosowania mieszkańców Sołectwa, Burmistrz zwołuje drugie Zebranie Wiejskie, obejmujące ten sam porządek obrad, w tym samym dniu, po upływie 15 minut od pierwszego terminu Zebrania Wiejskiego.

3. Do wyborów Sołtysa i Rady Sołeckiej w drugim terminie Zebranie Wiejskie jest uprawnione bez względu na liczbę obecnych uprawnionych do głosowania mieszkańców Sołectwa.

§ 15. 1. Zebranie Wiejskie wybiera 3-osobową Komisję Skrutacyjną w głosowaniu jawnym, zwykłą większością głosów, która przeprowadza wybory na Sołtysa i członków Rady Sołeckiej.

2. Członkiem Komisji Skrutacyjnej nie może być osoba kandydująca na Sołtysa, członka Rady Sołeckiej lub przewodniczącego Zebrania Wiejskiego.

3. Członkami Komisji Skrutacyjnej zostają kandydaci, którzy uzyskali kolejno największą liczbę głosów.

4. Komisja Skrutacyjna wybiera ze swojego grona Przewodniczącego, który kieruje pracami Komisji.

5. Do zadań Komisji Skrutacyjnej należy:

- 1) przyjęcie zgłoszeń kandydatów – każda zgłoszona osoba musi wyrazić zgodę na kandydowanie; zgłaszanie kandydatów odbywa się ustnie spośród kandydatów uczestniczących w Zebraniu Wiejskim;
- 2) zgłoszenie Zebraniu Wiejskiemu wniosku o zamknięcie listy kandydatów; wniosek podlega przegłosowaniu w głosowaniu jawnym, zwykłą większością głosów;
- 3) sporządzenie kart do głosowania z wpisanymi w kolejności alfabetycznej nazwiskami kandydatów;
- 4) poinformowanie uczestników Zebrania Wiejskiego o:
 - a) prawie i obowiązku złożenia własnoręcznego podpisu na liście osób uprawnionych do głosowania,
 - b) liczbie sporządzonych kart do głosowania, która musi być zgodna z liczbą osób własnoręcznie podpisanych na liście osób uprawnionych do głosowania,
 - c) o sposobie głosowania i warunkach ważności głosu;
- 5) okazanie urny wyborczej Zebraniu Wiejskiemu celem stwierdzenia, że urna jest pusta oraz komisyjne zamknięcie urny;
- 6) urna musi być ustawiona w miejscu widocznym dla uczestników Zebrania Wiejskiego;
- 7) przeprowadzenie tajnego głosowania:
 - a) odczytanie Zebraniu Wiejskiemu treści karty do głosowania,
 - b) wydawanie kart do głosowania osobom uprawnionym do głosowania,
 - c) ustalenie wyników głosowania i wyników wyborów,

d) sporządzenie protokołu z głosowania i wynikach wyborów, który zawierać powinien:

- skład osobowy komisji skrutacyjnej,
- liczbę osób uprawnionych do głosowania,
- liczbę osób uczestniczących w głosowaniu,
- liczbę sporządzonych kart do głosowania,
- liczbę wydanych kart do głosowania,
- liczbę kart niewykorzystanych,
- liczbę kart wyjętych z urny, w tym liczbę kart ważnych i liczbę kart nieważnych,
- liczbę głosów ważnych z kart ważnych oddanych na poszczególnych kandydatów,

e) stwierdzenie dokonanego lub niedokonanego wyboru,

f) ogłoszenie wyników głosowania i wyników wyborów,

g) podpisanie protokołu przez członków Komisji Skrutacyjnej oraz Przewodniczącego Zebrania Wiejskiego zatwierdzającego prawidłowy przebieg wyborów, zgodnie z postanowieniami niniejszego Statutu.

6. Kart do głosowania całkowicie przedartych na dwie lub więcej części nie bierze się pod uwagę przy obliczeniach.

7. Jeżeli liczba kart do głosowania wyjętych z urny jest mniejsza lub większa od liczby kart wydanych, Komisja Skrutacyjna w protokole podaje przypuszczalną przyczynę tej niezgodności.

8. Po zakończeniu wyborów karty do głosowania powinny być uporządkowane, zapakowane w oddzielne pakiety, osobno z przeprowadzonych wyborów Sołtysa i Rady Sołeckiej.

9. Każdy pakiet winien być odpowiednio opisany np. „Karty – wybory Sołtysa”.

10. Wszystkie pakiety powinny być zapakowane w jedną paczkę, opisane „Karty z przeprowadzonego głosowania w wyborach Sołtysa i do Rady Sołeckiej Sołectwa Borki Prusinowskie”.

11. Komisja Skrutacyjna przekazuje w depozyt Burmistrzowi protokół z głosowania i wyników wyborów oraz pozostałe dokumenty z przeprowadzonego głosowania.

§ 16. W pierwszej kolejności przeprowadza się wybory Sołtysa, a w drugiej kolejności przeprowadza się wybory Rady Sołeckiej.

§ 17. 1. Przy zgłoszeniu dwóch lub więcej kandydatów na Sołtysa głosowanie odbywa się na określonego kandydata, poprzez postawienie znaku „x” (dwie linie przecinające się w obrębie kratki) w kratce z lewej strony obok nazwiska kandydata.

2. Za nieważny uznaje się głos, jeżeli na karcie do głosowania postawiono znak „x” w kratce z lewej strony obok nazwiska więcej niż jednego kandydata lub nie postawiono znaku „x” w kratce z lewej strony obok nazwiska żadnego kandydata.

3. Za wybranego uważa się kandydata, który uzyskał największą liczbę głosów.

4. Jeżeli dwóch kandydatów otrzyma największą i równą liczbę głosów, niezwłocznie organizuje się i przeprowadza ponowne głosowanie celem dokonania wyboru spośród tych dwóch kandydatów.

§ 18. 1. Przy zgłoszeniu jednego kandydata na Sołtysa głosujący głosują na tego kandydata stawiając znak „x” (dwie linie przecinające się w obrębie kratki) w kratce oznaczonej słowem „TAK” z lewej strony obok nazwiska kandydata.

2. Postawienie znaku „x” w kratce oznaczonej słowem „NIE” z lewej strony obok nazwiska kandydata oznacza, że jest to głos ważny oddany przeciwko wyborowi kandydata na Sołtysa.

3. Postawienie znaku „x” w obu kratkach albo nie postawienie znaku „x” w żadnej kratce powoduje nieważność głosu.

4. Kandydata uważa się za wybranego, jeżeli w głosowaniu liczba głosów „TAK” przewyższa liczbę głosów „NIE”.

5. Jeżeli liczba głosów na „NIE” przewyższa liczbę głosów na „TAK”, co oznacza niedokonanie wyboru, niezwłocznie organizuje się i przeprowadza ponowne głosowanie.

§ 19. 1. Głosowanie do Rady Sołeckiej odbywa się poprzez postawienie znaku „x” (dwie linie przecinające się w obrębie kratki) w kratce z lewej strony obok nazwiska kandydata, na tyłu kandydatów, ilu członków Rady Sołeckiej jest wybieranych w Sołectwie.

2. Głosujący może głosować na mniejszą liczbę kandydatów aniżeli wynosi liczba członków Rady Sołeckiej wybieranych w Sołectwie.

3. Jeżeli na karcie do głosowania nie postanowiono żadnego znaku „x” w kratce z lewej strony obok nazwisk, to głos uważa się za nieważny.

4. Jeżeli na karcie do głosowania postawiono znak „x” w kratce z lewej strony obok nazwisk większej liczby kandydatów niż wynosi liczba wybieranych członków Rady Sołeckiej, to taki głos uważa się za nieważny.

5. Na członków Rady Sołeckiej zostają wybrani kandydaci, którzy uzyskali kolejno największą liczbę głosów.

6. Jeżeli dwóch lub więcej kandydatów otrzyma jednakową liczbę głosów, a nie wystarcza dla nich miejsc mandatowych, przeprowadza się ponowne głosowanie w części dotyczącej mandatów nieobsadzonych z udziałem jedynie kandydatów, którzy otrzymali największą i równą liczbę głosów.

Rozdział 6

Zasady i tryb odwoływania Sołtysa i Rady Sołeckiej

§ 20. 1. Sołtys i członkowie Rady Sołeckiej mogą być przez Zebranie Wiejskie odwołani przed upływem kadencji w przypadku niewykonywania lub nienależytego wykonywania swoich obowiązków, naruszania postanowień Statutu, nie realizowania uchwał Zebrania Wiejskiego.

2. O odwołanie Sołtysa, członka Rady Sołeckiej lub całej Rady Sołeckiej może wystąpić:

a) Burmistrz,

b) grupa mieszkańców w liczbie odpowiadającej 1/10 uprawnionych do głosowania mieszkańców Sołectwa.

3. Wniosek o odwołanie kierowany jest do Rady Gminy i Miasta i powinien zawierać uzasadnienie; wnioskiem bez uzasadnienia nie nadaje się biegu.

4. W celu odwołania Sołtysa lub całej Rady Sołeckiej, Rada Gminy i Miasta, w terminie 30 dni od dnia doręczenia wniosku, określa miejsce i termin Zebrania Wiejskiego oraz wzór karty do głosowania.

5. Odwołanie Sołtysa lub całej Rady Sołeckiej może nastąpić na zwołanym Zebraniu Wiejskim, w głosowaniu tajnym przy zachowaniu quorum wymaganego dla ich wyboru.

6. Odwołanie z zajmowanych funkcji powinno być podjęte po wysłuchaniu zainteresowanych.

7. Odwołanie Sołtysa lub całej Rady Sołeckiej następuje w trybie i na zasadach określonych w przepisach o ich wyborze.

8. Sołtys lub członkowie Rady Sołeckiej mogą w toku kadencji złożyć rezygnację z pełnionych funkcji. Rezygnację składa się Burmistrzowi Gminy i Miasta.

Rozdział 7

Zasady i tryb zarządzenia oraz przeprowadzenia wyborów przedterminowych i uzupełniających Sołtysa i Rady Sołeckiej

§ 21. 1. W przypadku zgonu, odwołania lub zrzeczenia się z funkcji Sołtysa lub całej Rady Sołeckiej, Rada Gminy i Miasta zarządza wybory przedterminowe, w terminie 30 dni licząc od dnia odwołania lub złożenia rezygnacji, z zastrzeżeniem ust. 3 Statutu.

2. Wybory przedterminowe Sołtysa lub całej Rady Sołeckiej przeprowadza się odpowiednio w trybie i na zasadach określonych w przepisach o ich wyborze.

3. Wybory uzupełniające mające na celu uzupełnienie składu Rady Sołeckiej zwołuje Sołtys w trybie i na zasadach określonych w § 9 Statutu.

4. Nie przeprowadza się wyborów Sołtysa lub całej Rady Sołeckiej w przypadku, gdy do zakończenia kadencji pozostało 3 miesiące. Burmistrz na ten okres powierza obowiązki Sołtysa osobie wskazanej przez Radę Sołecką.

Rozdział 8

Zasady i tryb wnoszenia protestów wyborczych

§ 22. 1. Przeciwko ważności wyborów Sołtysa i Rady Sołeckiej może być wniesiony protest do Rady Gminy i Miasta z powodu naruszenia przepisów Statutu dotyczących głosowania, ustalenia wyników głosowania lub wyników wyborów, mającego wpływ na wynik wyborów.

2. Protest, o którym mowa w ust. 1, może wnieść osoba uprawniona do głosowania, która potwierdziła udział w zwołanym w celu wyborów Zebraniu Wiejskim własnoręcznym podpisem na liście osób uprawnionych do głosowania, w terminie siedmiu dni od dnia wyborów.

Rozdział 9

Zasady gospodarowania mieniem i gospodarka finansowa Sołectwa

§ 23. 1. Sołectwo może korzystać z przekazanych Sołectwu do korzystania składników mienia komunalnego i rozporządzać dochodami z tego źródła.

2. Sołectwu mogą być przekazane w szczególności:

- 1) nieruchomości;
- 2) inne składniki mienia komunalnego, np. stanowiące wyposażenie siedziby organów Sołectwa.

3. Przekazanie Sołectwu mienia komunalnego do korzystania następuje na podstawie protokołu przekazania sporządzonego przez Burmistrza oraz Sołtysa.

Rozdział 10

Nadzór i kontrola nad działalnością organów Sołectwa

§ 24. 1. Nadzór nad działalnością organów Sołectwa sprawuje Rada Gminy i Miasta i Burmistrz na podstawie kryterium zgodności z prawem.

2. Rada Gminy i Miasta sprawuje kontrolę poprzez Komisję Rewizyjną.

3. Burmistrz sprawuje nadzór i kontrolę osobiście lub przez upoważnione osoby działające w imieniu Burmistrza.

4. Zakres kontroli może obejmować działalność Sołectwa pod względem legalności, gospodarności, celowości, rzetelności i efektywności.

5. Rada Gminy i Miasta oraz Burmistrz mają prawo żądania niezbędnych informacji, danych i wyjaśnień oraz okazania dokumentów dotyczących funkcjonowania Sołectwa, a także uczestniczenia w posiedzeniach organów Sołectwa.

Załącznik nr 1
do załącznika nr 3

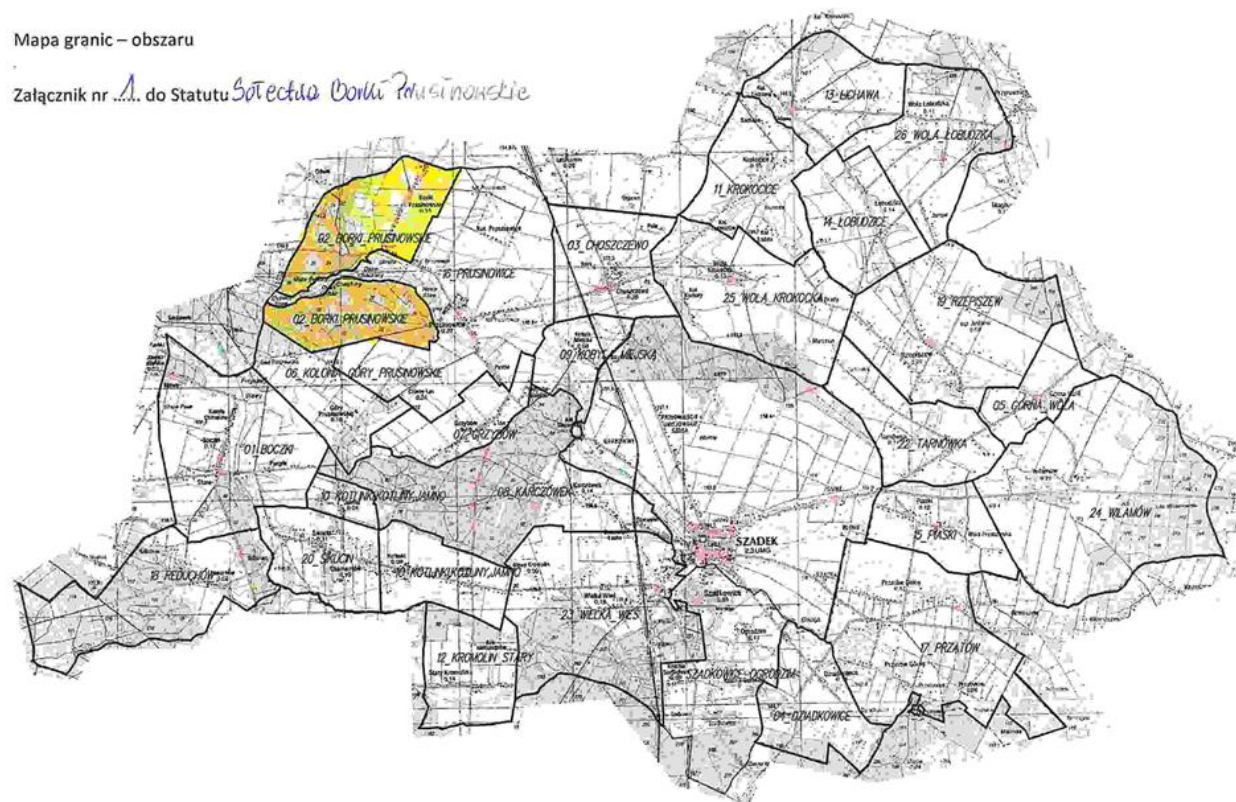

Załącznik nr 4
do uchwały nr V/30/2015
Rady Gminy i Miasta Szadek
z dnia 24 lutego 2015 r.

STATUT SOŁECTWA CHOSZCZEWO

Rozdział 1
Postanowienia ogólne

§ 1. Ilekroć w niniejszym Statucie jest mowa o:

- 1) Gminie – należy przez to rozumieć Gminę Szadek;
- 2) Statucie – należy przez to rozumieć Statut Sołectwa;
- 3) Sołectwie – należy przez to rozumieć Sołectwo Choszczewo;
- 4) Radzie Gminy i Miasta – należy przez to rozumieć Radę Gminy i Miasta Szadek;
- 5) Burmistrzowi – należy przez to rozumieć Burmistrza Gminy i Miasta Szadek.

Rozdział 2
Nazwa, teren działania Sołectwa

§ 2. Wspólnota mieszkańców wsi Choszczewo stanowi sołectwo, którego nazwa brzmi: Sołectwo Choszczewo.

§ 3. 1. Sołectwo położone jest w Gminie Szadek i obejmuje obszar o powierzchni 366 ha.

2. Obszar Sołectwa określa mapa, stanowiąca załącznik nr 1 do Statutu.

3. Sołectwo jest jednostką pomocniczą Gminy i Miasta Szadek.

Rozdział 3
Zadania Sołectwa i sposób ich realizacji

§ 4. 1. Podstawowym celem utworzenia i działania Sołectwa jest zapewnienie jego mieszkańcom udziału w realizacji zadań Gminy.

2. Do zadań Sołectwa należy w szczególności:

- 1) zarządzanie i korzystanie z mienia przekazanego Sołectwu;
- 2) inicjowanie i organizowanie imprez o charakterze kulturalno-oświatowym, sportowym i wypoczynkowym w Sołectwie;
- 3) współpraca z właściwymi jednostkami w zakresie ochrony zdrowia, pomocy społecznej, oświaty, kultury fizycznej, porządku publicznego i ochrony przeciwpożarowej;
- 4) kultywowanie tradycji kulturowych na terenie Sołectwa;
- 5) utrzymanie porządku i czystości w Sołectwie;
- 6) organizowanie pomocy sąsiedzkiej dla mieszkańców Sołectwa, w szczególności osób niepełnosprawnych oraz w podeszłym wieku;
- 7) zapobieganie i usuwanie skutków klęsk żywiołowych na terenie Sołectwa.

§ 5. Zadania określone w § 4 Statutu Sołectwo realizuje w szczególności poprzez:

- 1) podejmowanie uchwał w sprawach Sołectwa;
- 2) opiniowanie i konsultowanie spraw należących do zakresu działania Sołectwa;
- 3) występowanie z wnioskami i postulatami do Gminy w sprawach istotnych dla Sołectwa.

Rozdział 4

Organizacja i zadania organów Sołectwa

§ 6. 1. Organami Sołectwa są:

- 1) Zebranie Wiejskie jako organ uchwałodawczy;
- 2) Sołtys jako organ wykonawczy.
 2. Podmiotem doradczym i opiniodawczym Sołtysa jest Rada Sołecka.
 3. Kadencja Sołtysa i Rady Sołeckiej trwa cztery lata od daty wyboru.
 4. Po upływie kadencji Sołtys wykonuje obowiązki do dnia wyboru nowego Sołtysa.
 5. Przekazanie obowiązków pomiędzy ustępującym Sołtysiem, a nowo wybranym następuje w terminie 3 dni od daty wyborów w formie protokołu zdawczo-dbiorczego, przedkładanego niezwłocznie Burmistrzowi.

§ 7. 1. Do kompetencji Zebrania Wiejskiego należy:

- 1) podejmowanie uchwał we wszystkich sprawach pozostających w zakresie działania Sołectwa nie zastrzeżonych dla Sołtysa lub Rady Sołeckiej;
- 2) dysponowanie środkami pieniężnymi przeznaczonymi dla Sołectwa w budżecie Gminy;
- 3) upoważnianie Sołtysa do gospodarowania środkami, o których mowa w pkt 2 w ustalonym zakresie, po uzyskaniu pozytywnej opinii Rady Sołeckiej - z wyjątkiem środków funduszu sołeckiego w rozumieniu ustawy o funduszu sołeckim (Dz. U. z 2009 r. Nr 157, poz. 1241);
- 4) zatwierdzanie wniosków do budżetu Gminy.

2. Kopie protokołów, uchwały oraz inne akty podejmowane przez Zebranie Wiejskie, Sołtys przekazuje Burmistrzowi w terminie 7 dni od dnia Zebrania Wiejskiego.

§ 8. 1. Prawo do udziału w Zebraniu Wiejskim mają wszyscy mieszkańcy Sołectwa stale zamieszkujący Sołectwo, posiadający czynne prawo wyborcze do organów Gminy.

2. Osoby uprawnione do udziału w Zebraniu Wiejskim potwierdzają swoją obecność własnoręcznym podpisem na liście obecności sporządzonej przez Sołtysa, wyłożonej w miejscu Zebrania Wiejskiego.

3. Lista obecności stanowi podstawę do stwierdzenia prawomocności obrad.

§ 9. 1. Zebranie Wiejskie zwołuje Sołtys:

- 1) z własnej inicjatywy;
- 2) na pisemny wniosek:
 - a) 1/10 mieszkańców Sołectwa uprawnionych do udziału w Zebraniu Wiejskim,
 - b) Rady Gminy i Miasta,
 - c) Burmistrza,w terminie 7 dni od dnia doręczenia wniosku.
2. Zebranie Wiejskie zwołuje Sołtys w zależności od potrzeb, nie rzadziej niż dwa razy w roku.
3. Termin i miejsce Zebrania Wiejskiego, Sołtys podaje do wiadomości publicznej w sposób zwyczajowo przyjęty w Sołectwie oraz poprzez rozplakatowanie na tablicy ogłoszeń nie później niż 5 dni przed zebraniem.
4. Zebraniu Wiejskiemu przewodniczy Sołtys. W przypadku śmierci Sołtysa, zrzeczenia się funkcji Sołtysa z powodu wskazanego w § 10 ust. 11 lub z innych przyczyn oraz w przypadku uchylania się Sołtysa od obowiązku zwołania Zebrania Wiejskiego, Burmistrz może powierzyć przewodniczenie Zebraniu Wiejskiemu jednemu z mieszkańców sołectwa.
5. Zebranie Wiejskie jest uprawnione do podejmowania uchwał przy obecności co najmniej 1/10 uprawnionych do głosowania mieszkańców Sołectwa.

6. Liczbę uprawnionych do głosowania mieszkańców Sołectwa określa Burmistrz na podstawie stałego rejestru wyborców, na 2 dni przed terminem Zebrania Wiejskiego.

7. W przypadku braku określonej w ust. 5 liczby uprawnionych do głosowania mieszkańców Sołectwa, Sołtys zwołuje drugie Zebranie Wiejskie, obejmujące ten sam porządek obrad, w tym samym dniu, po upływie 15 minut od pierwszego terminu Zebrania Wiejskiego.

8. W drugim terminie Zebranie Wiejskie jest uprawnione do podejmowania uchwał bez względu na liczbę obecnych uprawnionych do głosowania mieszkańców Sołectwa.

9. Uchwały Zebrania Wiejskiego podejmowane są zwykłą większością głosów w głosowaniu jawnym. Zwykła większość głosów oznacza, że liczba głosów „za” musi być większa od liczby głosów „przeciw”. Głosów „wstrzymujących się” nie bierze się pod uwagę. W przypadku równej liczby głosów „za” i „przeciw” decyduje głos Sołtysa.

10. Uchwały oraz inne dokumenty Zebrania Wiejskiego podpisuje Sołtys.

11. Zebrania Wiejskie są protokołowane. Protokół z Zebrania Wiejskiego podpisuje protokolant oraz Sołtys.

12. Porządek obrad ustala Zebranie Wiejskie na podstawie projektu porządku obrad przedstawionego przez Sołtysa po konsultacji z Radą Sołecką.

§ 10. Do zadań Sołtysa należy w szczególności:

- 1) kierowanie bieżącymi sprawami Sołectwa i reprezentowanie Sołectwa na zewnątrz;
- 2) zwoływanie i organizowanie Zebrań Wiejskich;
- 3) wykonywanie uchwał Zebrania Wiejskiego;
- 4) organizowanie, koordynowanie inicjatyw, przedsięwzięć społecznych, w tym wspólnych prac, służących poprawie warunków życia mieszkańców w Sołectwie;
- 5) zwoływanie i prowadzenie posiedzeń Rady Sołeckiej;
- 6) występowanie z wnioskami dotyczącymi potrzeb Sołectwa i jego mieszkańców oraz prowadzenie działalności interwencyjnej w tym zakresie;
- 7) powiadamianie Przewodniczącego Rady Gminy i Burmistrza oraz radnych o terminie, miejscu i tematyce organizowanych Zebrań Wiejskich i posiedzeń Rad Sołeckich;
- 8) uczestniczenie w zebraniach sołtysów zwoływanych przez Burmistrza;
- 9) upowszechnianie wśród mieszkańców Sołectwa treści uchwał Rady Gminy i Miasta, w szczególności zawierających przepisy prawa miejscowego oraz zarządzeń Burmistrza, jak również innych aktów poprzez rozplakatowanie ich na tablicy ogłoszeń oraz informowanie podczas zebrań, spotkań i bieżących kontaktów z mieszkańcami;
- 10) na wniosek Burmistrza uczestniczenie z głosem doradczym przy odbiorze inwestycji, remontów i innych zadań wykonywanych przez Gminę na terenie Sołectwa;
- 11) składanie rocznych sprawozdań ze swojej działalności i działalności Rady Sołeckiej na Zebraniu Wiejskim zwołanym w terminie do 30 kwietnia roku następnego; nie złożenie sprawozdania w terminie do 30 kwietnia jest równoznaczne ze zrzeczeniem się z tym dniem funkcji Sołtysa;
- 12) składanie sprawozdania za okres całej kadencji ze swojej działalności i Rady Sołeckiej na Zebraniu Wiejskim zarządzonym w celu wyborów organów Sołectwa;
- 13) wykonywanie innych zadań z zakresu administracji publicznej powierzonych mu przepisami prawa.

§ 11. 1. Rada Sołecka składa się od 3 do 5 osób.

2. Rada Sołecka wspomaga działalność Sołtysa i ma charakter opiniodawczo-doradczy.

3. Do zadań Rady Sołeckiej należy:

- 1) opracowywanie i przedkładanie Zebraniu Wiejskiemu projektów uchwał w sprawach Sołectwa;

- 2) opracowywanie i przedkładanie Zebraniu Wiejskiemu projektu wniosków do budżetu Gminy;
 - 3) inicjowanie działań społecznie użytecznych dla Sołectwa i jego mieszkańców;
 - 4) organizowanie wykonania uchwał Zebrania Wiejskiego;
 - 5) inicjowanie i pomoc w organizacji imprez wiejskich (sołeckich), w szczególności w dziedzinie kultury, sportu, rekreacji i wypoczynku;
 - 6) konsultowanie spraw przedstawionych przez Sołtysa.
4. Posiedzenia Rady Sołeckiej zwołuje Sołtys co najmniej raz na kwartał.
5. Posiedzenia Rady Sołeckiej są protokołowane. Protokół podpisują wszyscy obecni na posiedzeniu członkowie Rady Sołeckiej oraz Sołtys.

Rozdział 5

Zasady i tryb wyboru Sołtysa i Rady Sołeckiej

§ 12. 1. Wybory Sołtysa i Rady Sołeckiej na nową kadencję zarządza Rada Gminy i Miasta Szadek w drodze uchwały, nie później niż na 2 miesiące od daty wyboru Rady Gminy i Miasta Szadek określając miejsce i termin Zebrania Wiejskiego, w przypadku nie podjęcia w terminie uchwały przez Radę Gminy i Miasta Szadek wybory zarządza Burmistrz Gminy i Miasta Szadek w drodze zarządzenia.

2. Obwieszczenie o miejscu i terminie Zebrania Wiejskiego zwołanego w celu wyborów wraz z porządkiem obrad sporządza Burmistrz i podaje je do publicznej wiadomości, co najmniej 7 dni przed wyznaczoną datą wyborów.

3. Porządek obrad Zebrania Wiejskiego zwołanego w celu wyboru Sołtysa i Rady Sołeckiej powinien zawierać w szczególności:

- 1) otwarcie Zebrania Wiejskiego;
- 2) stwierdzenie quorum;
- 3) wybór Przewodniczącego Zebrania Wiejskiego;
- 4) złożenie przez Sołtysa sprawozdania z działalności Sołtysa i Rady Sołeckiej za okres całej kadencji;
- 5) wybór Komisji Skrutacyjnej;
- 6) zgłaszanie kandydatów na Sołtysa;
- 7) głosowanie tajne i wybór Sołtysa;
- 8) ogłoszenie wyników wyboru Sołtysa;
- 9) ustalenie liczby członków Rady Sołeckiej;
- 10) zgłaszanie kandydatów do Rady Sołeckiej;
- 11) głosowanie tajne i wybór Rady Sołeckiej;
- 12) ogłoszenie wyników wyborów do Rady Sołeckiej;
- 13) wolne wnioski i zapytania.

4. Zebranie Wiejskie zwołane w celu wyborów Sołtysa i Rady Sołeckiej otwiera Burmistrz lub osoba przez niego upoważniona, który zarządza wybór Przewodniczącego Zebrania Wiejskiego prowadzącego zebranie.

5. Zebranie Wiejskie wybiera Przewodniczącego Zebrania Wiejskiego w głosowaniu jawnym, zwykłą większością głosów.

6. Przewodniczący Zebrania Wiejskiego nie może być osobą kandydującą na Sołtysa, członka Rady Sołeckiej lub członka Komisji Skrutacyjnej.

7. Sołtys oraz Rada Sołecka wybierani są na Zebraniu Wiejskim w głosowaniu tajnym, bezpośrednim, spośród nieograniczonej liczby kandydatów przez stałych mieszkańców uprawnionych do głosowania.

§ 13. 1. Prawo wybierania (czynne prawo wyborcze) i prawo wybieralności (bierne prawo wyborcze) mają stali mieszkańcy Sołectwa uprawnieni do głosowania w wyborach do organów Gminy.

2. Listę osób uprawnionych do głosowania określa Burmistrz na podstawie stałego rejestru wyborców, na 2 dni przed terminem Zebrania Wiejskiego zwołanego w celu wyborów.

3. Osoby uprawnione do głosowania potwierdzają udział w zwołanym w celu wyborów Zebraniu Wiejskim własnoręcznym podpisem na liście osób uprawnionych do głosowania.

4. Lista obecności służy do stwierdzenia prawomocności obrad.

5. Protokół z przebiegu Zebrania Wiejskiego w celu wyborów podpisuje protokolant i Przewodniczący Zebrania Wiejskiego.

6. Techniczno–organizacyjne warunki przeprowadzenia wyborów Sołtysa i Rady Sołeckiej zapewnia Burmistrz.

§ 14. 1. Dla dokonania ważnego wyboru Sołtysa i Rady Sołeckiej wymagana jest obecność co najmniej 1/10 stałych mieszkańców Sołectwa uprawnionych do głosowania, potwierdzona własnoręcznym podpisem na liście obecności.

2. W przypadku braku określonej w ust. 1 liczby uprawnionych do głosowania mieszkańców Sołectwa, Burmistrz zwołuje drugie Zebranie Wiejskie, obejmujące ten sam porządek obrad, w tym samym dniu, po upływie 15 minut od pierwszego terminu Zebrania Wiejskiego.

3. Do wyborów Sołtysa i Rady Sołeckiej w drugim terminie Zebranie Wiejskie jest uprawnione bez względu na liczbę obecnych uprawnionych do głosowania mieszkańców Sołectwa.

§ 15. 1. Zebranie Wiejskie wybiera 3-osobową Komisję Skrutacyjną w głosowaniu jawnym, zwykłą większością głosów, która przeprowadza wybory na Sołtysa i członków Rady Sołeckiej.

2. Członkiem Komisji Skrutacyjnej nie może być osoba kandydująca na Sołtysa, członka Rady Sołeckiej lub przewodniczącego Zebrania Wiejskiego.

3. Członkami Komisji Skrutacyjnej zostają kandydaci, którzy uzyskali kolejno największą liczbę głosów.

4. Komisja Skrutacyjna wybiera ze swojego grona Przewodniczącego, który kieruje pracami Komisji.

5. Do zadań Komisji Skrutacyjnej należy:

- 1) przyjęcie zgłoszeń kandydatów – każda zgłoszona osoba musi wyrazić zgodę na kandydowanie; zgłaszanie kandydatów odbywa się ustnie spośród kandydatów uczestniczących w Zebraniu Wiejskim;
- 2) zgłoszenie Zebraniu Wiejskiemu wniosku o zamknięcie listy kandydatów; wniosek podlega przegłosowaniu w głosowaniu jawnym, zwykłą większością głosów;
- 3) sporządzenie kart do głosowania z wpisanymi w kolejności alfabetycznej nazwiskami kandydatów;
- 4) poinformowanie uczestników Zebrania Wiejskiego o:
 - a) prawie i obowiązku złożenia własnoręcznego podpisu na liście osób uprawnionych do głosowania,
 - b) liczbie sporządzonych kart do głosowania, która musi być zgodna z liczbą osób własnoręcznie podpisanych na liście osób uprawnionych do głosowania,
 - c) o sposobie głosowania i warunkach ważności głosu;
- 5) okazanie urny wyborczej Zebraniu Wiejskiemu celem stwierdzenia, że urna jest pusta oraz komisyjne zamknięcie urny;
- 6) urna musi być ustawiona w miejscu widocznym dla uczestników Zebrania Wiejskiego;
- 7) przeprowadzenie tajnego głosowania:
 - a) odczytanie Zebraniu Wiejskiemu treści karty do głosowania,
 - b) wydawanie kart do głosowania osobom uprawnionym do głosowania,
 - c) ustalenie wyników głosowania i wyników wyborów,

d) sporządzenie protokołu z głosowania i wynikach wyborów, który zawierać powinien:

- skład osobowy komisji skrutacyjnej,
- liczbę osób uprawnionych do głosowania,
- liczbę osób uczestniczących w głosowaniu,
- liczbę sporządzonych kart do głosowania,
- liczbę wydanych kart do głosowania,
- liczbę kart niewykorzystanych,
- liczbę kart wyjętych z urny, w tym liczbę kart ważnych i liczbę kart nieważnych,
- liczbę głosów ważnych z kart ważnych oddanych na poszczególnych kandydatów,

e) stwierdzenie dokonanego lub niedokonanego wyboru,

f) ogłoszenie wyników głosowania i wyników wyborów,

g) podpisanie protokołu przez członków Komisji Skrutacyjnej oraz Przewodniczącego Zebrania Wiejskiego zatwierdzającego prawidłowy przebieg wyborów, zgodnie z postanowieniami niniejszego Statutu.

6. Kart do głosowania całkowicie przedartych na dwie lub więcej części nie bierze się pod uwagę przy obliczeniach.

7. Jeżeli liczba kart do głosowania wyjętych z urny jest mniejsza lub większa od liczby kart wydanych, Komisja Skrutacyjna w protokole podaje przypuszczalną przyczynę tej niezgodności.

8. Po zakończeniu wyborów karty do głosowania powinny być uporządkowane, zapakowane w oddzielne pakiety, osobno z przeprowadzonych wyborów Sołtysa i Rady Sołeckiej.

9. Każdy pakiet winien być odpowiednio opisany np. „Karty – wybory Sołtysa”.

10. Wszystkie pakiety powinny być zapakowane w jedną paczkę, opisane „Karty z przeprowadzonego głosowania w wyborach Sołtysa i do Rady Sołeckiej Sołectwa Choszczewo”.

11. Komisja Skrutacyjna przekazuje w depozyt Burmistrzowi protokół z głosowania i wyników wyborów oraz pozostałe dokumenty z przeprowadzonego głosowania.

§ 16. W pierwszej kolejności przeprowadza się wybory Sołtysa, a w drugiej kolejności przeprowadza się wybory Rady Sołeckiej.

§ 17. 1. Przy zgłoszeniu dwóch lub więcej kandydatów na Sołtysa głosowanie odbywa się na określonego kandydata, poprzez postawienie znaku „x” (dwie linie przecinające się w obrębie kratki) w kratce z lewej strony obok nazwiska kandydata.

2. Za nieważny uznaje się głos, jeżeli na karcie do głosowania postawiono znak „x” w kratce z lewej strony obok nazwiska więcej niż jednego kandydata lub nie postawiono znaku „x” w kratce z lewej strony obok nazwiska żadnego kandydata.

3. Za wybranego uważa się kandydata, który uzyskał największą liczbę głosów.

4. Jeżeli dwóch kandydatów otrzyma największą i równą liczbę głosów, niezwłocznie organizuje się i przeprowadza ponowne głosowanie celem dokonania wyboru spośród tych dwóch kandydatów.

§ 18. 1. Przy zgłoszeniu jednego kandydata na Sołtysa głosujący głosują na tego kandydata stawiając znak „x” (dwie linie przecinające się w obrębie kratki) w kratce oznaczonej słowem „TAK” z lewej strony obok nazwiska kandydata.

2. Postawienie znaku „x” w kratce oznaczonej słowem „NIE” z lewej strony obok nazwiska kandydata oznacza, że jest to głos ważny oddany przeciwko wyborowi kandydata na Sołtysa.

3. Postawienie znaku „x” w obu kratkach albo nie postawienie znaku „x” w żadnej kratce powoduje nieważność głosu.

4. Kandydata uważa się za wybranego, jeżeli w głosowaniu liczba głosów „TAK” przewyższa liczbę głosów „NIE”.

5. Jeżeli liczba głosów na „NIE” przewyższa liczbę głosów na „TAK”, co oznacza niedokonanie wyboru, niezwłocznie organizuje się i przeprowadza ponowne głosowanie.

§ 19. 1. Głosowanie do Rady Sołeckiej odbywa się poprzez postawienie znaku „x” (dwie linie przecinające się w obrębie kratki) w kratce z lewej strony obok nazwiska kandydata, na tyłu kandydatów, ilu członków Rady Sołeckiej jest wybieranych w Sołectwie.

2. Głosujący może głosować na mniejszą liczbę kandydatów aniżeli wynosi liczba członków Rady Sołeckiej wybieranych w Sołectwie.

3. Jeżeli na karcie do głosowania nie postanowiono żadnego znaku „x” w kratce z lewej strony obok nazwisk, to głos uważa się za nieważny.

4. Jeżeli na karcie do głosowania postawiono znak „x” w kratce z lewej strony obok nazwisk większej liczby kandydatów niż wynosi liczba wybieranych członków Rady Sołeckiej, to taki głos uważa się za nieważny.

5. Na członków Rady Sołeckiej zostają wybrani kandydaci, którzy uzyskali kolejno największą liczbę głosów.

6. Jeżeli dwóch lub więcej kandydatów otrzyma jednakową liczbę głosów, a nie wystarcza dla nich miejsc mandatowych, przeprowadza się ponowne głosowanie w części dotyczącej mandatów nieobsadzonych z udziałem jedynie kandydatów, którzy otrzymali największą i równą liczbę głosów.

Rozdział 6

Zasady i tryb odwoływania Sołtysa i Rady Sołeckiej

§ 20. 1. Sołtys i członkowie Rady Sołeckiej mogą być przez Zebranie Wiejskie odwołani przed upływem kadencji w przypadku niewykonywania lub nienależytego wykonywania swoich obowiązków, naruszania postanowień Statutu, nie realizowania uchwał Zebrania Wiejskiego.

2. O odwołanie Sołtysa, członka Rady Sołeckiej lub całej Rady Sołeckiej może wystąpić:

a) Burmistrz,

b) grupa mieszkańców w liczbie odpowiadającej 1/10 uprawnionych do głosowania mieszkańców Sołectwa.

3. Wniosek o odwołanie kierowany jest do Rady Gminy i Miasta i powinien zawierać uzasadnienie; wnioskiem bez uzasadnienia nie nadaje się biegu.

4. W celu odwołania Sołtysa lub całej Rady Sołeckiej, Rada Gminy i Miasta, w terminie 30 dni od dnia doręczenia wniosku, określa miejsce i termin Zebrania Wiejskiego oraz wzór karty do głosowania.

5. Odwołanie Sołtysa lub całej Rady Sołeckiej może nastąpić na zwołanym Zebraniu Wiejskim, w głosowaniu tajnym przy zachowaniu quorum wymaganego dla ich wyboru.

6. Odwołanie z zajmowanych funkcji powinno być podjęte po wysłuchaniu zainteresowanych.

7. Odwołanie Sołtysa lub całej Rady Sołeckiej następuje w trybie i na zasadach określonych w przepisach o ich wyborze.

8. Sołtys lub członkowie Rady Sołeckiej mogą w toku kadencji złożyć rezygnację z pełnionych funkcji. Rezygnację składa się Burmistrzowi Gminy i Miasta.

Rozdział 7

Zasady i tryb zarządzenia oraz przeprowadzenia wyborów przedterminowych i uzupełniających Sołtysa i Rady Sołeckiej

§ 21. 1. W przypadku zgonu, odwołania lub zrzeczenia się z funkcji Sołtysa lub całej Rady Sołeckiej, Rada Gminy i Miasta zarządza wybory przedterminowe, w terminie 30 dni licząc od dnia odwołania lub złożenia rezygnacji, z zastrzeżeniem ust. 3 Statutu.

2. Wybory przedterminowe Sołtysa lub całej Rady Sołeckiej przeprowadza się odpowiednio w trybie i na zasadach określonych w przepisach o ich wyborze.

3. Wybory uzupełniające mające na celu uzupełnienie składu Rady Sołeckiej zwołuje Sołtys w trybie i na zasadach określonych w § 9 Statutu.

4. Nie przeprowadza się wyborów Sołtysa lub całej Rady Sołeckiej w przypadku, gdy do zakończenia kadencji pozostało 3 miesiące. Burmistrz na ten okres powierza obowiązki Sołtysa osobie wskazanej przez Radę Sołecką.

Rozdział 8

Zasady i tryb wnoszenia protestów wyborczych

§ 22. 1. Przeciwko ważności wyborów Sołtysa i Rady Sołeckiej może być wniesiony protest do Rady Gminy i Miasta z powodu naruszenia przepisów Statutu dotyczących głosowania, ustalenia wyników głosowania lub wyników wyborów, mającego wpływ na wynik wyborów.

2. Protest, o którym mowa w ust. 1, może wnieść osoba uprawniona do głosowania, która potwierdziła udział w zwołanym w celu wyborów Zebraniu Wiejskim własnoręcznym podpisem na liście osób uprawnionych do głosowania, w terminie siedmiu dni od dnia wyborów.

Rozdział 9

Zasady gospodarowania mieniem i gospodarka finansowa Sołectwa

§ 23. 1. Sołectwo może korzystać z przekazanych Sołectwu do korzystania składników mienia komunalnego i rozporządzać dochodami z tego źródła.

2. Sołectwu mogą być przekazane w szczególności:

- 1) nieruchomości;
- 2) inne składniki mienia komunalnego, np. stanowiące wyposażenie siedziby organów Sołectwa.

3. Przekazanie Sołectwu mienia komunalnego do korzystania następuje na podstawie protokołu przekazania sporządzonego przez Burmistrza oraz Sołtysa.

Rozdział 10

Nadzór i kontrola nad działalnością organów Sołectwa

§ 24. 1. Nadzór nad działalnością organów Sołectwa sprawuje Rada Gminy i Miasta i Burmistrz na podstawie kryterium zgodności z prawem.

2. Rada Gminy i Miasta sprawuje kontrolę poprzez Komisję Rewizyjną.

3. Burmistrz sprawuje nadzór i kontrolę osobiście lub przez upoważnione osoby działające w imieniu Burmistrza.

4. Zakres kontroli może obejmować działalność Sołectwa pod względem legalności, gospodarności, celowości, rzetelności i efektywności.

5. Rada Gminy i Miasta oraz Burmistrz mają prawo żądania niezbędnych informacji, danych i wyjaśnień oraz okazania dokumentów dotyczących funkcjonowania Sołectwa, a także uczestniczenia w posiedzeniach organów Sołectwa.

Załącznik nr 1
do załącznika nr 4

Mapa granic – obszaru

Załącznik nr 1 do Statutu *Boiectwa Choszczewo*

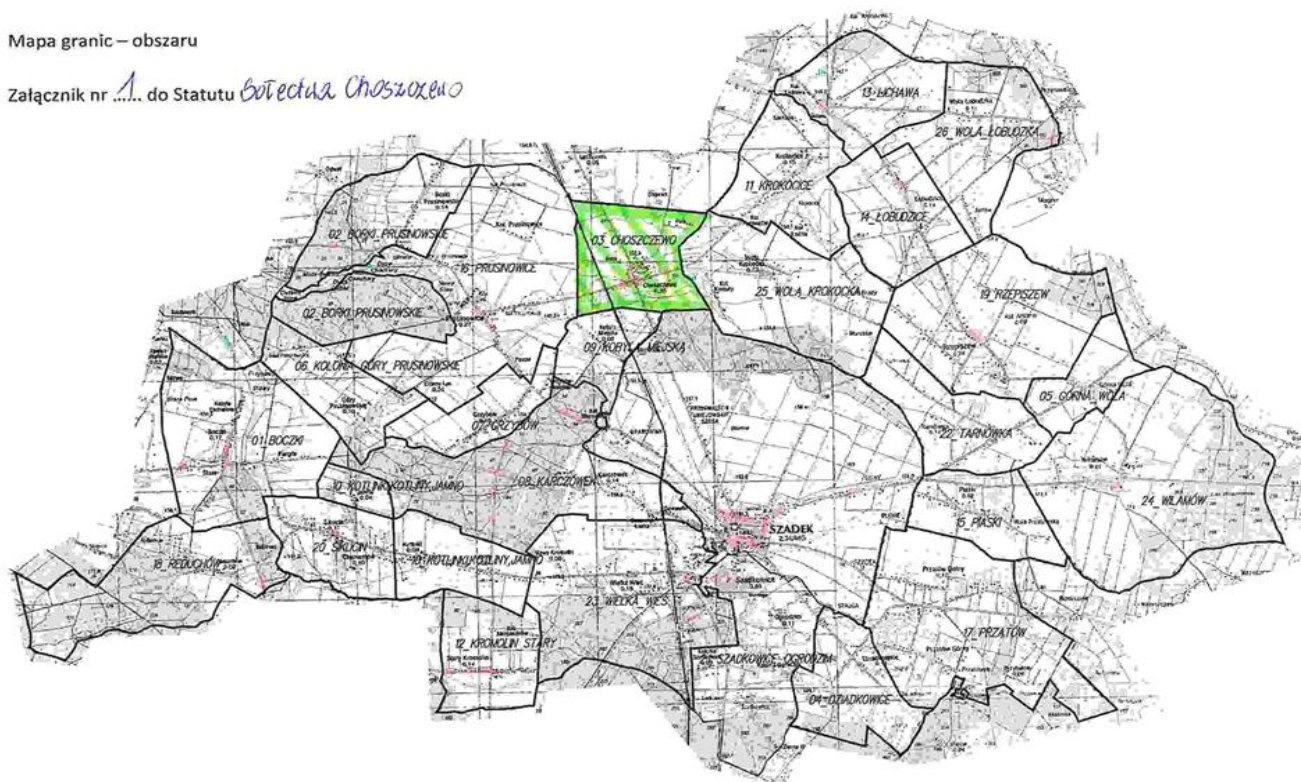

Załącznik nr 5
do uchwały nr V/30/2015
Rady Gminy i Miasta Szadek
z dnia 24 lutego 2015 r.

STATUT SOŁECTWA DZIADKOWICE

Rozdział 1
Postanowienia ogólne

§ 1. Ilekroć w niniejszym Statucie jest mowa o:

- 1) Gminie – należy przez to rozumieć Gminę Szadek;
- 2) Statucie – należy przez to rozumieć Statut Sołectwa;
- 3) Sołectwie – należy przez to rozumieć Sołectwo Dziadkowice;
- 4) Radzie Gminy i Miasta – należy przez to rozumieć Radę Gminy i Miasta Szadek;
- 5) Burmistrzu – należy przez to rozumieć Burmistrza Gminy i Miasta Szadek.

Rozdział 2
Nazwa, teren działania Sołectwa

§ 2. Wspólnota mieszkańców wsi Dziadkowice stanowi sołectwo, którego nazwa brzmi: Sołectwo Dziadkowice.

- § 3. 1. Sołectwo położone jest w Gminie Szadek i obejmuje obszar o powierzchni 340 ha.
2. Obszar Sołectwa określa mapa, stanowiąca załącznik nr 1 do Statutu.
 3. Sołectwo jest jednostką pomocniczą Gminy i Miasta Szadek.

Rozdział 3
Zadania Sołectwa i sposób ich realizacji

§ 4. 1. Podstawowym celem utworzenia i działania Sołectwa jest zapewnienie jego mieszkańcom udziału w realizacji zadań Gminy.

2. Do zadań Sołectwa należy w szczególności:

- 1) zarządzanie i korzystanie z mienia przekazanego Sołectwu;
- 2) inicjowanie i organizowanie imprez o charakterze kulturalno-oświatowym, sportowym i wypoczynkowym w Sołectwie;
- 3) współpraca z właściwymi jednostkami w zakresie ochrony zdrowia, pomocy społecznej, oświaty, kultury fizycznej, porządku publicznego i ochrony przeciwpożarowej;
- 4) kultywowanie tradycji kulturowych na terenie Sołectwa;
- 5) utrzymanie porządku i czystości w Sołectwie;
- 6) organizowanie pomocy sąsiedzkiej dla mieszkańców Sołectwa, w szczególności osób niepełnosprawnych oraz w podeszłym wieku;
- 7) zapobieganie i usuwanie skutków klęsk żywiołowych na terenie Sołectwa.

§ 5. Zadania określone w § 4 Statutu Sołectwo realizuje w szczególności poprzez:

- 1) podejmowanie uchwał w sprawach Sołectwa;
- 2) opiniowanie i konsultowanie spraw należących do zakresu działania Sołectwa;
- 3) występowanie z wnioskami i postulatami do Gminy w sprawach istotnych dla Sołectwa.

Rozdział 4

Organizacja i zadania organów Sołectwa

§ 6. 1. Organami Sołectwa są:

- 1) Zebranie Wiejskie jako organ uchwałodawczy;
- 2) Sołtys jako organ wykonawczy.
 2. Podmiotem doradczym i opiniodawczym Sołtysa jest Rada Sołecka.
 3. Kadencja Sołtysa i Rady Sołeckiej trwa cztery lata od daty wyboru.
 4. Po upływie kadencji Sołtys wykonuje obowiązki do dnia wyboru nowego Sołtysa.
 5. Przekazanie obowiązków pomiędzy ustępującym Sołtysiem, a nowo wybranym następuje w terminie 3 dni od daty wyborów w formie protokołu zdawczo-odbiorczego, przedkładanego niezwłocznie Burmistrzowi.

§ 7. 1. Do kompetencji Zebrania Wiejskiego należy:

- 1) podejmowanie uchwał we wszystkich sprawach pozostających w zakresie działania Sołectwa nie zastrzeżonych dla Sołtysa lub Rady Sołeckiej;
- 2) dysponowanie środkami pieniężnymi przeznaczonymi dla Sołectwa w budżecie Gminy;
- 3) upoważnianie Sołtysa do gospodarowania środkami, o których mowa w pkt 2 w ustalonym zakresie, po uzyskaniu pozytywnej opinii Rady Sołeckiej - z wyjątkiem środków funduszu sołeckiego w rozumieniu ustawy o funduszu sołeckim (Dz. U. z 2009 r. Nr 157, poz. 1241);
- 4) zatwierdzanie wniosków do budżetu Gminy.

2. Kopie protokołów, uchwały oraz inne akty podejmowane przez Zebranie Wiejskie, Sołtys przekazuje Burmistrzowi w terminie 7 dni od dnia Zebrania Wiejskiego.

§ 8. 1. Prawo do udziału w Zebraniu Wiejskim mają wszyscy mieszkańcy Sołectwa stale zamieszkujący Sołectwo, posiadający czynne prawo wyborcze do organów Gminy.

2. Osoby uprawnione do udziału w Zebraniu Wiejskim potwierdzają swoją obecność własnoręcznym podpisem na liście obecności sporządzonej przez Sołtysa, wyłożonej w miejscu Zebrania Wiejskiego.

3. Lista obecności stanowi podstawę do stwierdzenia prawomocności obrad.

§ 9. 1. Zebranie Wiejskie zwołuje Sołtys:

- 1) z własnej inicjatywy;
- 2) na pisemny wniosek:
 - a) 1/10 mieszkańców Sołectwa uprawnionych do udziału w Zebraniu Wiejskim,
 - b) Rady Gminy i Miasta,
 - c) Burmistrza,

w terminie 7 dni od dnia doręczenia wniosku.

2. Zebranie Wiejskie zwołuje Sołtys w zależności od potrzeb, nie rzadziej niż dwa razy w roku.

3. Termin i miejsce Zebrania Wiejskiego, Sołtys podaje do wiadomości publicznej w sposób zwyczajowo przyjęty w Sołectwie oraz poprzez rozplakatowanie na tablicy ogłoszeń nie później niż 5 dni przed zebraniem.

4. Zebraniu Wiejskiemu przewodniczy Sołtys. W przypadku śmierci Sołtysa, zrzeczenia się funkcji Sołtysa z powodu wskazanego w § 10 ust. 11 lub z innych przyczyn oraz w przypadku uchylania się Sołtysa od obowiązku zwołania Zebrania Wiejskiego, Burmistrz może powierzyć przewodniczenie Zebraniu Wiejskiemu jednemu z mieszkańców sołectwa.

5. Zebranie Wiejskie jest uprawnione do podejmowania uchwał przy obecności co najmniej 1/10 uprawnionych do głosowania mieszkańców Sołectwa.

6. Liczbę uprawnionych do głosowania mieszkańców Sołectwa określa Burmistrz na podstawie stałego rejestru wyborców, na 2 dni przed terminem Zebrania Wiejskiego.

7. W przypadku braku określonej w ust. 5 liczby uprawnionych do głosowania mieszkańców Sołectwa, Sołtys zwołuje drugie Zebranie Wiejskie, obejmujące ten sam porządek obrad, w tym samym dniu, po upływie 15 minut od pierwszego terminu Zebrania Wiejskiego.

8. W drugim terminie Zebranie Wiejskie jest uprawnione do podejmowania uchwał bez względu na liczbę obecnych uprawnionych do głosowania mieszkańców Sołectwa.

9. Uchwały Zebrania Wiejskiego podejmowane są zwykłą większością głosów w głosowaniu jawnym. Zwykła większość głosów oznacza, że liczba głosów „za” musi być większa od liczby głosów „przeciw”. Głosów „wstrzymujących się” nie bierze się pod uwagę. W przypadku równej liczby głosów „za” i „przeciw” decyduje głos Sołtysa.

10. Uchwały oraz inne dokumenty Zebrania Wiejskiego podpisuje Sołtys.

11. Zebrania Wiejskie są protokołowane. Protokół z Zebrania Wiejskiego podpisuje protokolant oraz Sołtys.

12. Porządek obrad ustala Zebranie Wiejskie na podstawie projektu porządku obrad przedstawionego przez Sołtysa po konsultacji z Radą Sołecką.

§ 10. Do zadań Sołtysa należy w szczególności:

- 1) kierowanie bieżącymi sprawami Sołectwa i reprezentowanie Sołectwa na zewnątrz;
- 2) zwoływanie i organizowanie Zebrań Wiejskich;
- 3) wykonywanie uchwał Zebrania Wiejskiego;
- 4) organizowanie, koordynowanie inicjatyw, przedsięwzięć społecznych, w tym wspólnych prac, służących poprawie warunków życia mieszkańców w Sołectwie;
- 5) zwoływanie i prowadzenie posiedzeń Rady Sołeckiej;
- 6) występowanie z wnioskami dotyczącymi potrzeb Sołectwa i jego mieszkańców oraz prowadzenie działalności interwencyjnej w tym zakresie;
- 7) powiadamianie Przewodniczącego Rady Gminy i Burmistrza oraz radnych o terminie, miejscu i tematyce organizowanych Zebrań Wiejskich i posiedzeń Rad Sołeckich;
- 8) uczestniczenie w zebraniach sołtysów zwoływanych przez Burmistrza;
- 9) upowszechnianie wśród mieszkańców Sołectwa treści uchwał Rady Gminy i Miasta, w szczególności zawierających przepisy prawa miejscowego oraz zarządzeń Burmistrza, jak również innych aktów poprzez rozplakatowanie ich na tablicy ogłoszeń oraz informowanie podczas zebrań, spotkań i bieżących kontaktów z mieszkańcami;
- 10) na wniosek Burmistrza uczestniczenie z głosem doradczym przy odbiorze inwestycji, remontów i innych zadań wykonywanych przez Gminę na terenie Sołectwa;
- 11) składanie rocznych sprawozdań ze swojej działalności i działalności Rady Sołeckiej na Zebraniu Wiejskim zwołanym w terminie do 30 kwietnia roku następnego; nie złożenie sprawozdania w terminie do 30 kwietnia jest równoznaczne ze zrzeczeniem się z tym dniem funkcji Sołtysa;
- 12) składanie sprawozdania za okres całej kadencji ze swojej działalności i Rady Sołeckiej na Zebraniu Wiejskim zarządzonym w celu wyborów organów Sołectwa;
- 13) wykonywanie innych zadań z zakresu administracji publicznej powierzonych mu przepisami prawa.

§ 11. 1. Rada Sołecka składa się od 3 do 5 osób.

2. Rada Sołecka wspomaga działalność Sołtysa i ma charakter opiniodawczo-doradczy.

3. Do zadań Rady Sołeckiej należy:

- 1) opracowywanie i przedkładanie Zebraniu Wiejskiemu projektów uchwał w sprawach Sołectwa;

- 2) opracowywanie i przedkładanie Zebraniu Wiejskiemu projektu wniosków do budżetu Gminy;
 - 3) inicjowanie działań społecznie użytecznych dla Sołectwa i jego mieszkańców;
 - 4) organizowanie wykonania uchwał Zebrania Wiejskiego;
 - 5) inicjowanie i pomoc w organizacji imprez wiejskich (sołeckich), w szczególności w dziedzinie kultury, sportu, rekreacji i wypoczynku;
 - 6) konsultowanie spraw przedstawionych przez Sołtysa.
4. Posiedzenia Rady Sołeckiej zwołuje Sołtys co najmniej raz na kwartał.
5. Posiedzenia Rady Sołeckiej są protokołowane. Protokół podpisują wszyscy obecni na posiedzeniu członkowie Rady Sołeckiej oraz Sołtys.

Rozdział 5

Zasady i tryb wyboru Sołtysa i Rady Sołeckiej

§ 12. 1. Wybory Sołtysa i Rady Sołeckiej na nową kadencję zarządza Rada Gminy i Miasta Szadek w drodze uchwały, nie później niż na 2 miesiące od daty wyboru Rady Gminy i Miasta Szadek określając miejsce i termin Zebrania Wiejskiego, w przypadku nie podjęcia w terminie uchwały przez Radę Gminy i Miasta Szadek wybory zarządza Burmistrz Gminy i Miasta Szadek w drodze zarządzenia.

2. Obwieszczenie o miejscu i terminie Zebrania Wiejskiego zwołanego w celu wyborów wraz z porządkiem obrad sporządza Burmistrz i podaje je do publicznej wiadomości, co najmniej 7 dni przed wyznaczoną datą wyborów.

3. Porządek obrad Zebrania Wiejskiego zwołanego w celu wyboru Sołtysa i Rady Sołeckiej powinien zawierać w szczególności:

- 1) otwarcie Zebrania Wiejskiego;
- 2) stwierdzenie quorum;
- 3) wybór Przewodniczącego Zebrania Wiejskiego;
- 4) złożenie przez Sołtysa sprawozdania z działalności Sołtysa i Rady Sołeckiej za okres całej kadencji;
- 5) wybór Komisji Skrutacyjnej;
- 6) zgłaszanie kandydatów na Sołtysa;
- 7) głosowanie tajne i wybór Sołtysa;
- 8) ogłoszenie wyników wyboru Sołtysa;
- 9) ustalenie liczby członków Rady Sołeckiej;
- 10) zgłaszanie kandydatów do Rady Sołeckiej;
- 11) głosowanie tajne i wybór Rady Sołeckiej;
- 12) ogłoszenie wyników wyborów do Rady Sołeckiej;
- 13) wolne wnioski i zapytania.

4. Zebranie Wiejskie zwołane w celu wyborów Sołtysa i Rady Sołeckiej otwiera Burmistrz lub osoba przez niego upoważniona, który zarządza wybór Przewodniczącego Zebrania Wiejskiego prowadzącego zebranie.

5. Zebranie Wiejskie wybiera Przewodniczącego Zebrania Wiejskiego w głosowaniu jawnym, zwykłą większością głosów.

6. Przewodniczący Zebrania Wiejskiego nie może być osobą kandydującą na Sołtysa, członka Rady Sołeckiej lub członka Komisji Skrutacyjnej.

7. Sołtys oraz Rada Sołeczka wybierani są na Zebraniu Wiejskim w głosowaniu tajnym, bezpośrednim, spośród nieograniczonej liczby kandydatów przez stałych mieszkańców uprawnionych do głosowania.

§ 13. 1. Prawo wybierania (czynne prawo wyborcze) i prawo wybieralności (bierne prawo wyborcze) mają stali mieszkańcy Sołectwa uprawnieni do głosowania w wyborach do organów Gminy.

2. Listę osób uprawnionych do głosowania określa Burmistrz na podstawie stałego rejestru wyborców, na 2 dni przed terminem Zebrania Wiejskiego zwołanego w celu wyborów.

3. Osoby uprawnione do głosowania potwierdzają udział w zwołanym w celu wyborów Zebraniu Wiejskim własnoręcznym podpisem na liście osób uprawnionych do głosowania.

4. Lista obecności służy do stwierdzenia prawomocności obrad.

5. Protokół z przebiegu Zebrania Wiejskiego w celu wyborów podpisuje protokolant i Przewodniczący Zebrania Wiejskiego.

6. Techniczno–organizacyjne warunki przeprowadzenia wyborów Sołtysa i Rady Sołeckiej zapewnia Burmistrz.

§ 14. 1. Dla dokonania ważnego wyboru Sołtysa i Rady Sołeckiej wymagana jest obecność co najmniej 1/10 stałych mieszkańców Sołectwa uprawnionych do głosowania, potwierdzona własnoręcznym podpisem na liście obecności.

2. W przypadku braku określonej w ust. 1 liczby uprawnionych do głosowania mieszkańców Sołectwa, Burmistrz zwołuje drugie Zebranie Wiejskie, obejmujące ten sam porządek obrad, w tym samym dniu, po upływie 15 minut od pierwszego terminu Zebrania Wiejskiego.

3. Do wyborów Sołtysa i Rady Sołeckiej w drugim terminie Zebranie Wiejskie jest uprawnione bez względu na liczbę obecnych uprawnionych do głosowania mieszkańców Sołectwa.

§ 15. 1. Zebranie Wiejskie wybiera 3-osobową Komisję Skrutacyjną w głosowaniu jawnym, zwykłą większością głosów, która przeprowadza wybory na Sołtysa i członków Rady Sołeckiej.

2. Członkiem Komisji Skrutacyjnej nie może być osoba kandydująca na Sołtysa, członka Rady Sołeckiej lub przewodniczącego Zebrania Wiejskiego.

3. Członkami Komisji Skrutacyjnej zostają kandydaci, którzy uzyskali kolejno największą liczbę głosów.

4. Komisja Skrutacyjna wybiera ze swojego grona Przewodniczącego, który kieruje pracami Komisji.

5. Do zadań Komisji Skrutacyjnej należy:

- 1) przyjęcie zgłoszeń kandydatów – każda zgłoszona osoba musi wyrazić zgodę na kandydowanie; zgłaszanie kandydatów odbywa się ustnie spośród kandydatów uczestniczących w Zebraniu Wiejskim;
- 2) zgłoszenie Zebraniu Wiejskiemu wniosku o zamknięcie listy kandydatów; wniosek podlega przegłosowaniu w głosowaniu jawnym, zwykłą większością głosów;
- 3) sporządzenie kart do głosowania z wpisanymi w kolejności alfabetycznej nazwiskami kandydatów;
- 4) poinformowanie uczestników Zebrania Wiejskiego o:
 - a) prawie i obowiązku złożenia własnoręcznego podpisu na liście osób uprawnionych do głosowania,
 - b) liczbie sporządzonych kart do głosowania, która musi być zgodna z liczbą osób własnoręcznie podpisanych na liście osób uprawnionych do głosowania,
 - c) o sposobie głosowania i warunkach ważności głosu;
- 5) okazanie urny wyborczej Zebraniu Wiejskiemu celem stwierdzenia, że urna jest pusta oraz komisyjne zamknięcie urny;
- 6) urna musi być ustawiona w miejscu widocznym dla uczestników Zebrania Wiejskiego;
- 7) przeprowadzenie tajnego głosowania:
 - a) odczytanie Zebraniu Wiejskiemu treści karty do głosowania,
 - b) wydawanie kart do głosowania osobom uprawnionym do głosowania,
 - c) ustalenie wyników głosowania i wyników wyborów,

d) sporządzenie protokołu z głosowania i wynikach wyborów, który zawierać powinien:

- skład osobowy komisji skrutacyjnej,
- liczbę osób uprawnionych do głosowania,
- liczbę osób uczestniczących w głosowaniu,
- liczbę sporządzonych kart do głosowania,
- liczbę wydanych kart do głosowania,
- liczbę kart niewykorzystanych,
- liczbę kart wyjętych z urny, w tym liczbę kart ważnych i liczbę kart nieważnych,
- liczbę głosów ważnych z kart ważnych oddanych na poszczególnych kandydatów,

e) stwierdzenie dokonanego lub niedokonanego wyboru,

f) ogłoszenie wyników głosowania i wyników wyborów,

g) podpisanie protokołu przez członków Komisji Skrutacyjnej oraz Przewodniczącego Zebrania Wiejskiego zatwierdzającego prawidłowy przebieg wyborów, zgodnie z postanowieniami niniejszego Statutu.

6. Kart do głosowania całkowicie przedartych na dwie lub więcej części nie bierze się pod uwagę przy obliczeniach.

7. Jeżeli liczba kart do głosowania wyjętych z urny jest mniejsza lub większa od liczby kart wydanych, Komisja Skrutacyjna w protokole podaje przypuszczalną przyczynę tej niezgodności.

8. Po zakończeniu wyborów karty do głosowania powinny być uporządkowane, zapakowane w oddzielne pakiety, osobno z przeprowadzonych wyborów Sołtysa i Rady Sołeckiej.

9. Każdy pakiet winien być odpowiednio opisany np. „Karty – wybory Sołtysa”.

10. Wszystkie pakiety powinny być zapakowane w jedną paczkę, opisane „Karty z przeprowadzonego głosowania w wyborach Sołtysa i do Rady Sołeckiej Sołectwa Dziadkowiec”.

11. Komisja Skrutacyjna przekazuje w depozyt Burmistrzowi protokół z głosowania i wyników wyborów oraz pozostałe dokumenty z przeprowadzonego głosowania.

§ 16. W pierwszej kolejności przeprowadza się wybory Sołtysa, a w drugiej kolejności przeprowadza się wybory Rady Sołeckiej.

§ 17. 1. Przy zgłoszeniu dwóch lub więcej kandydatów na Sołtysa głosowanie odbywa się na określonego kandydata, poprzez postawienie znaku „x” (dwie linie przecinające się w obrębie kratki) w kratce z lewej strony obok nazwiska kandydata.

2. Za nieważny uznaje się głos, jeżeli na karcie do głosowania postawiono znak „x” w kratce z lewej strony obok nazwiska więcej niż jednego kandydata lub nie postawiono znaku „x” w kratce z lewej strony obok nazwiska żadnego kandydata.

3. Za wybranego uważa się kandydata, który uzyskał największą liczbę głosów.

4. Jeżeli dwóch kandydatów otrzyma największą i równą liczbę głosów, niezwłocznie organizuje się i przeprowadza ponowne głosowanie celem dokonania wyboru spośród tych dwóch kandydatów.

§ 18. 1. Przy zgłoszeniu jednego kandydata na Sołtysa głosujący głosują na tego kandydata stawiając znak „x” (dwie linie przecinające się w obrębie kratki) w kratce oznaczonej słowem „TAK” z lewej strony obok nazwiska kandydata.

2. Postawienie znaku „x” w kratce oznaczonej słowem „NIE” z lewej strony obok nazwiska kandydata oznacza, że jest to głos ważny oddany przeciwko wyborowi kandydata na Sołtysa.

3. Postawienie znaku „x” w obu kratkach albo nie postawienie znaku „x” w żadnej kratce powoduje nieważność głosu.

4. Kandydata uważa się za wybranego, jeżeli w głosowaniu liczba głosów „TAK” przewyższa liczbę głosów „NIE”.

5. Jeżeli liczba głosów na „NIE” przewyższa liczbę głosów na „TAK”, co oznacza niedokonanie wyboru, niezwłocznie organizuje się i przeprowadza ponowne głosowanie.

§ 19. 1. Głosowanie do Rady Sołeckiej odbywa się poprzez postawienie znaku „x” (dwie linie przecinające się w obrębie kratki) w kratce z lewej strony obok nazwiska kandydata, na tyłu kandydatów, ilu członków Rady Sołeckiej jest wybieranych w Sołectwie.

2. Głosujący może głosować na mniejszą liczbę kandydatów aniżeli wynosi liczba członków Rady Sołeckiej wybieranych w Sołectwie.

3. Jeżeli na karcie do głosowania nie postanowiono żadnego znaku „x” w kratce z lewej strony obok nazwisk, to głos uważa się za nieważny.

4. Jeżeli na karcie do głosowania postawiono znak „x” w kratce z lewej strony obok nazwisk większej liczby kandydatów niż wynosi liczba wybieranych członków Rady Sołeckiej, to taki głos uważa się za nieważny.

5. Na członków Rady Sołeckiej zostają wybrani kandydaci, którzy uzyskali kolejno największą liczbę głosów.

6. Jeżeli dwóch lub więcej kandydatów otrzyma jednakową liczbę głosów, a nie wystarcza dla nich miejsc mandatowych, przeprowadza się ponowne głosowanie w części dotyczącej mandatów nieobsadzonych z udziałem jedynie kandydatów, którzy otrzymali największą i równą liczbę głosów.

Rozdział 6

Zasady i tryb odwoływania Sołtysa i Rady Sołeckiej

§ 20. 1. Sołtys i członkowie Rady Sołeckiej mogą być przez Zebranie Wiejskie odwołani przed upływem kadencji w przypadku niewykonywania lub nienależytego wykonywania swoich obowiązków, naruszania postanowień Statutu, nie realizowania uchwał Zebrania Wiejskiego.

2. O odwołanie Sołtysa, członka Rady Sołeckiej lub całej Rady Sołeckiej może wystąpić:

a) Burmistrz,

b) grupa mieszkańców w liczbie odpowiadającej 1/10 uprawnionych do głosowania mieszkańców Sołectwa.

3. Wniosek o odwołanie kierowany jest do Rady Gminy i Miasta i powinien zawierać uzasadnienie; wnioskiem bez uzasadnienia nie nadaje się biegu.

4. W celu odwołania Sołtysa lub całej Rady Sołeckiej, Rada Gminy i Miasta, w terminie 30 dni od dnia doręczenia wniosku, określa miejsce i termin Zebrania Wiejskiego oraz wzór karty do głosowania.

5. Odwołanie Sołtysa lub całej Rady Sołeckiej może nastąpić na zwołanym Zebraniu Wiejskim, w głosowaniu tajnym przy zachowaniu quorum wymaganego dla ich wyboru.

6. Odwołanie z zajmowanych funkcji powinno być podjęte po wysłuchaniu zainteresowanych.

7. Odwołanie Sołtysa lub całej Rady Sołeckiej następuje w trybie i na zasadach określonych w przepisach o ich wyborze.

8. Sołtys lub członkowie Rady Sołeckiej mogą w toku kadencji złożyć rezygnację z pełnionych funkcji. Rezygnację składa się Burmistrzowi Gminy i Miasta.

Rozdział 7

Zasady i tryb zarządzenia oraz przeprowadzenia wyborów przedterminowych i uzupełniających Sołtysa i Rady Sołeckiej

§ 21. 1. W przypadku zgonu, odwołania lub zrzeczenia się z funkcji Sołtysa lub całej Rady Sołeckiej, Rada Gminy i Miasta zarządza wybory przedterminowe, w terminie 30 dni licząc od dnia odwołania lub złożenia rezygnacji, z zastrzeżeniem ust. 3 Statutu.

2. Wybory przedterminowe Sołtysa lub całej Rady Sołeckiej przeprowadza się odpowiednio w trybie i na zasadach określonych w przepisach o ich wyborze.

3. Wybory uzupełniające mające na celu uzupełnienie składu Rady Sołeckiej zwołuje Sołtys w trybie i na zasadach określonych w § 9 Statutu.

4. Nie przeprowadza się wyborów Sołtysa lub całej Rady Sołeckiej w przypadku, gdy do zakończenia kadencji pozostało 3 miesiące. Burmistrz na ten okres powierza obowiązki Sołtysa osobie wskazanej przez Radę Sołecką.

Rozdział 8

Zasady i tryb wnoszenia protestów wyborczych

§ 22. 1. Przeciwko ważności wyborów Sołtysa i Rady Sołeckiej może być wniesiony protest do Rady Gminy i Miasta z powodu naruszenia przepisów Statutu dotyczących głosowania, ustalenia wyników głosowania lub wyników wyborów, mającego wpływ na wynik wyborów.

2. Protest, o którym mowa w ust. 1, może wnieść osoba uprawniona do głosowania, która potwierdziła udział w zwołanym w celu wyborów Zebraniu Wiejskim własnoręcznym podpisem na liście osób uprawnionych do głosowania, w terminie siedmiu dni od dnia wyborów.

Rozdział 9

Zasady gospodarowania mieniem i gospodarka finansowa Sołectwa

§ 23. 1. Sołectwo może korzystać z przekazanych Sołectwu do korzystania składników mienia komunalnego i rozporządzać dochodami z tego źródła.

2. Sołectwu mogą być przekazane w szczególności:

- 1) nieruchomości;
- 2) inne składniki mienia komunalnego, np. stanowiące wyposażenie siedziby organów Sołectwa.

3. Przekazanie Sołectwu mienia komunalnego do korzystania następuje na podstawie protokołu przekazania sporządzonego przez Burmistrza oraz Sołtysa.

Rozdział 10

Nadzór i kontrola nad działalnością organów Sołectwa

§ 24. 1. Nadzór nad działalnością organów Sołectwa sprawuje Rada Gminy i Miasta i Burmistrz na podstawie kryterium zgodności z prawem.

2. Rada Gminy i Miasta sprawuje kontrolę poprzez Komisję Rewizyjną.

3. Burmistrz sprawuje nadzór i kontrolę osobiście lub przez upoważnione osoby działające w imieniu Burmistrza.

4. Zakres kontroli może obejmować działalność Sołectwa pod względem legalności, gospodarności, celowości, rzetelności i efektywności.

5. Rada Gminy i Miasta oraz Burmistrz mają prawo żądania niezbędnych informacji, danych i wyjaśnień oraz okazania dokumentów dotyczących funkcjonowania Sołectwa, a także uczestniczenia w posiedzeniach organów Sołectwa.

Załącznik nr 1
do załącznika nr 5

Mapa granic – obszaru

Załącznik nr 1... do Statutu *Soteczne Działkowice*

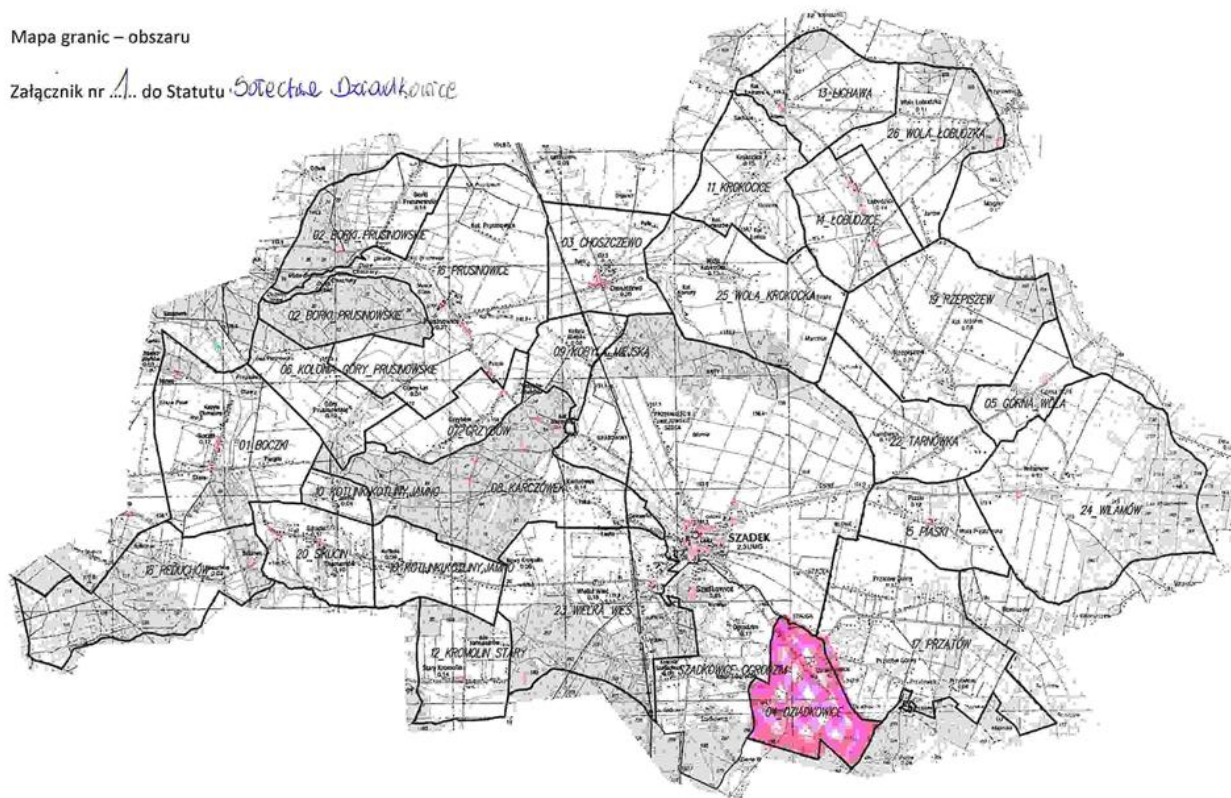

Załącznik nr 6
do uchwały nr V/30/2015
Rady Gminy i Miasta Szadek
z dnia 24 lutego 2015 r.

STATUT SOŁECTWA GÓRNA WOLA

Rozdział 1
Postanowienia ogólne

§ 1. Ilekroć w niniejszym Statucie jest mowa o:

- 1) Gminie – należy przez to rozumieć Gminę Szadek;
- 2) Statucie – należy przez to rozumieć Statut Sołectwa;
- 3) Sołectwie – należy przez to rozumieć Sołectwo Górna Wola;
- 4) Radzie Gminy i Miasta – należy przez to rozumieć Radę Gminy i Miasta Szadek;
- 5) Burmistrzowi – należy przez to rozumieć Burmistrza Gminy i Miasta Szadek.

Rozdział 2
Nazwa, teren działania Sołectwa

§ 2. Wspólnota mieszkańców wsi Górna Wola stanowi sołectwo, którego nazwa brzmi: Sołectwo Górna Wola.

§ 3. 1. Sołectwo położone jest w Gminie Szadek i obejmuje obszar o powierzchni 202 ha.

2. Obszar Sołectwa określa mapa, stanowiąca załącznik nr 1 do Statutu.

3. Sołectwo jest jednostką pomocniczą Gminy i Miasta Szadek.

Rozdział 3
Zadania Sołectwa i sposób ich realizacji

§ 4. 1. Podstawowym celem utworzenia i działania Sołectwa jest zapewnienie jego mieszkańcom udziału w realizacji zadań Gminy.

2. Do zadań Sołectwa należy w szczególności:

- 1) zarządzanie i korzystanie z mienia przekazanego Sołectwu;
- 2) inicjowanie i organizowanie imprez o charakterze kulturalno-oświatowym, sportowym i wypoczynkowym w Sołectwie;
- 3) współpraca z właściwymi jednostkami w zakresie ochrony zdrowia, pomocy społecznej, oświaty, kultury fizycznej, porządku publicznego i ochrony przeciwpożarowej;
- 4) kultywowanie tradycji kulturowych na terenie Sołectwa;
- 5) utrzymanie porządku i czystości w Sołectwie;
- 6) organizowanie pomocy sąsiedzkiej dla mieszkańców Sołectwa, w szczególności osób niepełnosprawnych oraz w podeszłym wieku;
- 7) zapobieganie i usuwanie skutków klęsk żywiołowych na terenie Sołectwa.

§ 5. Zadania określone w § 4 Statutu Sołectwo realizuje w szczególności poprzez:

- 1) podejmowanie uchwał w sprawach Sołectwa;
- 2) opiniowanie i konsultowanie spraw należących do zakresu działania Sołectwa;
- 3) występowanie z wnioskami i postulatami do Gminy w sprawach istotnych dla Sołectwa.

Rozdział 4

Organizacja i zadania organów Sołectwa

§ 6. 1. Organami Sołectwa są:

- 1) Zebranie Wiejskie jako organ uchwałodawczy;
- 2) Sołtys jako organ wykonawczy.
 2. Podmiotem doradczym i opiniodawczym Sołtysa jest Rada Sołecka.
 3. Kadencja Sołtysa i Rady Sołeckiej trwa cztery lata od daty wyboru.
 4. Po upływie kadencji Sołtys wykonuje obowiązki do dnia wyboru nowego Sołtysa.
 5. Przekazanie obowiązków pomiędzy ustępującym Sołtysiem, a nowo wybranym następuje w terminie 3 dni od daty wyborów w formie protokołu zdawczo–odbiorczego, przedkładanego niezwłocznie Burmistrzowi.

§ 7. 1. Do kompetencji Zebrania Wiejskiego należy:

- 1) podejmowanie uchwał we wszystkich sprawach pozostających w zakresie działania Sołectwa nie zastrzeżonych dla Sołtysa lub Rady Sołeckiej;
- 2) dysponowanie środkami pieniężnymi przeznaczonymi dla Sołectwa w budżecie Gminy;
- 3) upoważnianie Sołtysa do gospodarowania środkami, o których mowa w pkt 2 w ustalonym zakresie, po uzyskaniu pozytywnej opinii Rady Sołeckiej - z wyjątkiem środków funduszu sołeckiego w rozumieniu ustawy o funduszu sołeckim (Dz. U. z 2009 r. Nr 157, poz. 1241);
- 4) zatwierdzanie wniosków do budżetu Gminy.

2. Kopie protokołów, uchwały oraz inne akty podejmowane przez Zebranie Wiejskie, Sołtys przekazuje Burmistrzowi w terminie 7 dni od dnia Zebrania Wiejskiego.

§ 8. 1. Prawo do udziału w Zebraniu Wiejskim mają wszyscy mieszkańcy Sołectwa stale zamieszkujący Sołectwo, posiadający czynne prawo wyborcze do organów Gminy.

2. Osoby uprawnione do udziału w Zebraniu Wiejskim potwierdzają swoją obecność własnoręcznym podpisem na liście obecności sporządzonej przez Sołtysa, wyłożonej w miejscu Zebrania Wiejskiego.

3. Lista obecności stanowi podstawę do stwierdzenia prawomocności obrad.

§ 9. 1. Zebranie Wiejskie zwołuje Sołtys:

- 1) z własnej inicjatywy;
- 2) na pisemny wniosek:
 - a) 1/10 mieszkańców Sołectwa uprawnionych do udziału w Zebraniu Wiejskim,
 - b) Rady Gminy i Miasta,
 - c) Burmistrza,

w terminie 7 dni od dnia doręczenia wniosku.

2. Zebranie Wiejskie zwołuje Sołtys w zależności od potrzeb, nie rzadziej niż dwa razy w roku.

3. Termin i miejsce Zebrania Wiejskiego, Sołtys podaje do wiadomości publicznej w sposób zwyczajowo przyjęty w Sołectwie oraz poprzez rozplakatowanie na tablicy ogłoszeń nie później niż 5 dni przed zebraniem.

4. Zebraniu Wiejskiemu przewodniczy Sołtys. W przypadku śmierci Sołtysa, zrzeczenia się funkcji Sołtysa z powodu wskazanego w § 10 ust. 11 lub z innych przyczyn oraz w przypadku uchylania się Sołtysa od obowiązku zwołania Zebrania Wiejskiego, Burmistrz może powierzyć przewodniczenie Zebraniu Wiejskiemu jednemu z mieszkańców sołectwa.

5. Zebranie Wiejskie jest uprawnione do podejmowania uchwał przy obecności co najmniej 1/10 uprawnionych do głosowania mieszkańców Sołectwa.

6. Liczbę uprawnionych do głosowania mieszkańców Sołectwa określa Burmistrz na podstawie stałego rejestru wyborców, na 2 dni przed terminem Zebrania Wiejskiego.

7. W przypadku braku określonej w ust. 5 liczby uprawnionych do głosowania mieszkańców Sołectwa, Sołtys zwołuje drugie Zebranie Wiejskie, obejmujące ten sam porządek obrad, w tym samym dniu, po upływie 15 minut od pierwszego terminu Zebrania Wiejskiego.

8. W drugim terminie Zebranie Wiejskie jest uprawnione do podejmowania uchwał bez względu na liczbę obecnych uprawnionych do głosowania mieszkańców Sołectwa.

9. Uchwały Zebrania Wiejskiego podejmowane są zwykłą większością głosów w głosowaniu jawnym. Zwykła większość głosów oznacza, że liczba głosów „za” musi być większa od liczby głosów „przeciw”. Głosów „wstrzymujących się” nie bierze się pod uwagę. W przypadku równej liczby głosów „za” i „przeciw” decyduje głos Sołtysa.

10. Uchwały oraz inne dokumenty Zebrania Wiejskiego podpisuje Sołtys.

11. Zebrania Wiejskie są protokołowane. Protokół z Zebrania Wiejskiego podpisuje protokolant oraz Sołtys.

12. Porządek obrad ustala Zebranie Wiejskie na podstawie projektu porządku obrad przedstawionego przez Sołtysa po konsultacji z Radą Sołecką.

§ 10. Do zadań Sołtysa należy w szczególności:

- 1) kierowanie bieżącymi sprawami Sołectwa i reprezentowanie Sołectwa na zewnątrz;
- 2) zwoływanie i organizowanie Zebrań Wiejskich;
- 3) wykonywanie uchwał Zebrania Wiejskiego;
- 4) organizowanie, koordynowanie inicjatyw, przedsięwzięć społecznych, w tym wspólnych prac, służących poprawie warunków życia mieszkańców w Sołectwie;
- 5) zwoływanie i prowadzenie posiedzeń Rady Sołeckiej;
- 6) występowanie z wnioskami dotyczącymi potrzeb Sołectwa i jego mieszkańców oraz prowadzenie działalności interwencyjnej w tym zakresie;
- 7) powiadamianie Przewodniczącego Rady Gminy i Burmistrza oraz radnych o terminie, miejscu i tematyce organizowanych Zebrań Wiejskich i posiedzeń Rad Sołeckich;
- 8) uczestniczenie w zebraniach sołtysów zwoływanych przez Burmistrza;
- 9) upowszechnianie wśród mieszkańców Sołectwa treści uchwał Rady Gminy i Miasta, w szczególności zawierających przepisy prawa miejscowego oraz zarządzeń Burmistrza, jak również innych aktów poprzez rozplakatowanie ich na tablicy ogłoszeń oraz informowanie podczas zebrań, spotkań i bieżących kontaktów z mieszkańcami;
- 10) na wniosek Burmistrza uczestniczenie z głosem doradczym przy odbiorze inwestycji, remontów i innych zadań wykonywanych przez Gminę na terenie Sołectwa;
- 11) składanie rocznych sprawozdań ze swojej działalności i działalności Rady Sołeckiej na Zebraniu Wiejskim zwołanym w terminie do 30 kwietnia roku następnego; nie złożenie sprawozdania w terminie do 30 kwietnia jest równoznaczne ze zrzeczeniem się z tym dniem funkcji Sołtysa;
- 12) składanie sprawozdania za okres całej kadencji ze swojej działalności i Rady Sołeckiej na Zebraniu Wiejskim zarządzonym w celu wyborów organów Sołectwa;
- 13) wykonywanie innych zadań z zakresu administracji publicznej powierzonych mu przepisami prawa.

§ 11. 1. Rada Sołecka składa się od 3 do 5 osób.

2. Rada Sołecka wspomaga działalność Sołtysa i ma charakter opiniodawczo-doradczy.

3. Do zadań Rady Sołeckiej należy:

- 1) opracowywanie i przedkładanie Zebraniu Wiejskiemu projektów uchwał w sprawach Sołectwa;

- 2) opracowywanie i przedkładanie Zebraniu Wiejskiemu projektu wniosków do budżetu Gminy;
 - 3) inicjowanie działań społecznie użytecznych dla Sołectwa i jego mieszkańców;
 - 4) organizowanie wykonania uchwał Zebrania Wiejskiego;
 - 5) inicjowanie i pomoc w organizacji imprez wiejskich (sołeckich), w szczególności w dziedzinie kultury, sportu, rekreacji i wypoczynku;
 - 6) konsultowanie spraw przedstawionych przez Sołtysa.
4. Posiedzenia Rady Sołeckiej zwołuje Sołtys co najmniej raz na kwartał.
5. Posiedzenia Rady Sołeckiej są protokołowane. Protokół podpisują wszyscy obecni na posiedzeniu członkowie Rady Sołeckiej oraz Sołtys.

Rozdział 5

Zasady i tryb wyboru Sołtysa i Rady Sołeckiej

§ 12. 1. Wybory Sołtysa i Rady Sołeckiej na nową kadencję zarządza Rada Gminy i Miasta Szadek w drodze uchwały, nie później niż na 2 miesiące od daty wyboru Rady Gminy i Miasta Szadek określając miejsce i termin Zebrania Wiejskiego, w przypadku nie podjęcia w terminie uchwały przez Radę Gminy i Miasta Szadek wybory zarządza Burmistrz Gminy i Miasta Szadek w drodze zarządzenia.

2. Obwieszczenie o miejscu i terminie Zebrania Wiejskiego zwołanego w celu wyborów wraz z porządkiem obrad sporządza Burmistrz i podaje je do publicznej wiadomości, co najmniej 7 dni przed wyznaczoną datą wyborów.

3. Porządek obrad Zebrania Wiejskiego zwołanego w celu wyboru Sołtysa i Rady Sołeckiej powinien zawierać w szczególności:

- 1) otwarcie Zebrania Wiejskiego;
- 2) stwierdzenie quorum;
- 3) wybór Przewodniczącego Zebrania Wiejskiego;
- 4) złożenie przez Sołtysa sprawozdania z działalności Sołtysa i Rady Sołeckiej za okres całej kadencji;
- 5) wybór Komisji Skrutacyjnej;
- 6) zgłaszanie kandydatów na Sołtysa;
- 7) głosowanie tajne i wybór Sołtysa;
- 8) ogłoszenie wyników wyboru Sołtysa;
- 9) ustalenie liczby członków Rady Sołeckiej;
- 10) zgłaszanie kandydatów do Rady Sołeckiej;
- 11) głosowanie tajne i wybór Rady Sołeckiej;
- 12) ogłoszenie wyników wyborów do Rady Sołeckiej;
- 13) wolne wnioski i zapytania.

4. Zebranie Wiejskie zwołane w celu wyborów Sołtysa i Rady Sołeckiej otwiera Burmistrz lub osoba przez niego upoważniona, który zarządza wybór Przewodniczącego Zebrania Wiejskiego prowadzącego zebranie.

5. Zebranie Wiejskie wybiera Przewodniczącego Zebrania Wiejskiego w głosowaniu jawnym, zwykłą większością głosów.

6. Przewodniczący Zebrania Wiejskiego nie może być osobą kandydującą na Sołtysa, członka Rady Sołeckiej lub członka Komisji Skrutacyjnej.

7. Sołtys oraz Rada Sołeczka wybierani są na Zebraniu Wiejskim w głosowaniu tajnym, bezpośrednim, spośród nieograniczonej liczby kandydatów przez stałych mieszkańców uprawnionych do głosowania.

§ 13. 1. Prawo wybierania (czynne prawo wyborcze) i prawo wybieralności (bierne prawo wyborcze) mają stali mieszkańcy Sołectwa uprawnieni do głosowania w wyborach do organów Gminy.

2. Listę osób uprawnionych do głosowania określa Burmistrz na podstawie stałego rejestru wyborców, na 2 dni przed terminem Zebrania Wiejskiego zwołanego w celu wyborów.

3. Osoby uprawnione do głosowania potwierdzają udział w zwołanym w celu wyborów Zebraniu Wiejskim własnoręcznym podpisem na liście osób uprawnionych do głosowania.

4. Lista obecności służy do stwierdzenia prawomocności obrad.

5. Protokół z przebiegu Zebrania Wiejskiego w celu wyborów podpisuje protokolant i Przewodniczący Zebrania Wiejskiego.

6. Techniczno–organizacyjne warunki przeprowadzenia wyborów Sołtysa i Rady Sołeckiej zapewnia Burmistrz.

§ 14. 1. Dla dokonania ważnego wyboru Sołtysa i Rady Sołeckiej wymagana jest obecność co najmniej 1/10 stałych mieszkańców Sołectwa uprawnionych do głosowania, potwierdzona własnoręcznym podpisem na liście obecności.

2. W przypadku braku określonej w ust. 1 liczby uprawnionych do głosowania mieszkańców Sołectwa, Burmistrz zwołuje drugie Zebranie Wiejskie, obejmujące ten sam porządek obrad, w tym samym dniu, po upływie 15 minut od pierwszego terminu Zebrania Wiejskiego.

3. Do wyborów Sołtysa i Rady Sołeckiej w drugim terminie Zebranie Wiejskie jest uprawnione bez względu na liczbę obecnych uprawnionych do głosowania mieszkańców Sołectwa.

§ 15. 1. Zebranie Wiejskie wybiera 3-osobową Komisję Skrutacyjną w głosowaniu jawnym, zwykłą większością głosów, która przeprowadza wybory na Sołtysa i członków Rady Sołeckiej.

2. Członkiem Komisji Skrutacyjnej nie może być osoba kandydująca na Sołtysa, członka Rady Sołeckiej lub przewodniczącego Zebrania Wiejskiego.

3. Członkami Komisji Skrutacyjnej zostają kandydaci, którzy uzyskali kolejno największą liczbę głosów.

4. Komisja Skrutacyjna wybiera ze swojego grona Przewodniczącego, który kieruje pracami Komisji.

5. Do zadań Komisji Skrutacyjnej należy:

- 1) przyjęcie zgłoszeń kandydatów – każda zgłoszona osoba musi wyrazić zgodę na kandydowanie; zgłaszanie kandydatów odbywa się ustnie spośród kandydatów uczestniczących w Zebraniu Wiejskim;
- 2) zgłoszenie Zebraniu Wiejskiemu wniosku o zamknięcie listy kandydatów; wniosek podlega przegłosowaniu w głosowaniu jawnym, zwykłą większością głosów;
- 3) sporządzenie kart do głosowania z wpisanymi w kolejności alfabetycznej nazwiskami kandydatów;
- 4) poinformowanie uczestników Zebrania Wiejskiego o:
 - a) prawie i obowiązku złożenia własnoręcznego podpisu na liście osób uprawnionych do głosowania,
 - b) liczbie sporządzonych kart do głosowania, która musi być zgodna z liczbą osób własnoręcznie podpisanych na liście osób uprawnionych do głosowania,
 - c) o sposobie głosowania i warunkach ważności głosu;
- 5) okazanie urny wyborczej Zebraniu Wiejskiemu celem stwierdzenia, że urna jest pusta oraz komisyjne zamknięcie urny;
- 6) urna musi być ustawiona w miejscu widocznym dla uczestników Zebrania Wiejskiego;
- 7) przeprowadzenie tajnego głosowania:
 - a) odczytanie Zebraniu Wiejskiemu treści karty do głosowania,
 - b) wydawanie kart do głosowania osobom uprawnionym do głosowania,
 - c) ustalenie wyników głosowania i wyników wyborów,

d) sporządzenie protokołu z głosowania i wynikach wyborów, który zawierać powinien:

- skład osobowy komisji skrutacyjnej,
- liczbę osób uprawnionych do głosowania,
- liczbę osób uczestniczących w głosowaniu,
- liczbę sporządzonych kart do głosowania,
- liczbę wydanych kart do głosowania,
- liczbę kart niewykorzystanych,
- liczbę kart wyjętych z urny, w tym liczbę kart ważnych i liczbę kart nieważnych,
- liczbę głosów ważnych z kart ważnych oddanych na poszczególnych kandydatów,

e) stwierdzenie dokonanego lub niedokonanego wyboru,

f) ogłoszenie wyników głosowania i wyników wyborów,

g) podpisanie protokołu przez członków Komisji Skrutacyjnej oraz Przewodniczącego Zebrania Wiejskiego zatwierdzającego prawidłowy przebieg wyborów, zgodnie z postanowieniami niniejszego Statutu.

6. Kart do głosowania całkowicie przedartych na dwie lub więcej części nie bierze się pod uwagę przy obliczeniach.

7. Jeżeli liczba kart do głosowania wyjętych z urny jest mniejsza lub większa od liczby kart wydanych, Komisja Skrutacyjna w protokole podaje przypuszczalną przyczynę tej niezgodności.

8. Po zakończeniu wyborów karty do głosowania powinny być uporządkowane, zapakowane w oddzielne pakiety, osobno z przeprowadzonych wyborów Sołtysa i Rady Sołeckiej.

9. Każdy pakiet winien być odpowiednio opisany np. „Karty – wybory Sołtysa”.

10. Wszystkie pakiety powinny być zapakowane w jedną paczkę, opisane „Karty z przeprowadzonego głosowania w wyborach Sołtysa i do Rady Sołeckiej Sołectwa Górna Wola”.

11. Komisja Skrutacyjna przekazuje w depozyt Burmistrzowi protokół z głosowania i wyników wyborów oraz pozostałe dokumenty z przeprowadzonego głosowania.

§ 16. W pierwszej kolejności przeprowadza się wybory Sołtysa, a w drugiej kolejności przeprowadza się wybory Rady Sołeckiej.

§ 17. 1. Przy zgłoszeniu dwóch lub więcej kandydatów na Sołtysa głosowanie odbywa się na określonego kandydata, poprzez postawienie znaku „x” (dwie linie przecinające się w obrębie kratki) w kratce z lewej strony obok nazwiska kandydata.

2. Za nieważny uznaje się głos, jeżeli na karcie do głosowania postawiono znak „x” w kratce z lewej strony obok nazwiska więcej niż jednego kandydata lub nie postawiono znaku „x” w kratce z lewej strony obok nazwiska żadnego kandydata.

3. Za wybranego uważa się kandydata, który uzyskał największą liczbę głosów.

4. Jeżeli dwóch kandydatów otrzyma największą i równą liczbę głosów, niezwłocznie organizuje się i przeprowadza ponowne głosowanie celem dokonania wyboru spośród tych dwóch kandydatów.

§ 18. 1. Przy zgłoszeniu jednego kandydata na Sołtysa głosujący głosują na tego kandydata stawiając znak „x” (dwie linie przecinające się w obrębie kratki) w kratce oznaczonej słowem „TAK” z lewej strony obok nazwiska kandydata.

2. Postawienie znaku „x” w kratce oznaczonej słowem „NIE” z lewej strony obok nazwiska kandydata oznacza, że jest to głos ważny oddany przeciwko wyborowi kandydata na Sołtysa.

3. Postawienie znaku „x” w obu kratkach albo nie postawienie znaku „x” w żadnej kratce powoduje nieważność głosu.

4. Kandydata uważa się za wybranego, jeżeli w głosowaniu liczba głosów „TAK” przewyższa liczbę głosów „NIE”.

5. Jeżeli liczba głosów na „NIE” przewyższa liczbę głosów na „TAK”, co oznacza niedokonanie wyboru, niezwłocznie organizuje się i przeprowadza ponowne głosowanie.

§ 19. 1. Głosowanie do Rady Sołeckiej odbywa się poprzez postawienie znaku „x” (dwie linie przecinające się w obrębie kratki) w kratce z lewej strony obok nazwiska kandydata, na tyłu kandydatów, ilu członków Rady Sołeckiej jest wybieranych w Sołectwie.

2. Głosujący może głosować na mniejszą liczbę kandydatów aniżeli wynosi liczba członków Rady Sołeckiej wybieranych w Sołectwie.

3. Jeżeli na karcie do głosowania nie postanowiono żadnego znaku „x” w kratce z lewej strony obok nazwisk, to głos uważa się za nieważny.

4. Jeżeli na karcie do głosowania postawiono znak „x” w kratce z lewej strony obok nazwisk większej liczby kandydatów niż wynosi liczba wybieranych członków Rady Sołeckiej, to taki głos uważa się za nieważny.

5. Na członków Rady Sołeckiej zostają wybrani kandydaci, którzy uzyskali kolejno największą liczbę głosów.

6. Jeżeli dwóch lub więcej kandydatów otrzyma jednakową liczbę głosów, a nie wystarcza dla nich miejsc mandatowych, przeprowadza się ponowne głosowanie w części dotyczącej mandatów nieobsadzonych z udziałem jedynie kandydatów, którzy otrzymali największą i równą liczbę głosów.

Rozdział 6

Zasady i tryb odwoływania Sołtysa i Rady Sołeckiej

§ 20. 1. Sołtys i członkowie Rady Sołeckiej mogą być przez Zebranie Wiejskie odwołani przed upływem kadencji w przypadku niewykonywania lub nienależytego wykonywania swoich obowiązków, naruszania postanowień Statutu, nie realizowania uchwał Zebrania Wiejskiego.

2. O odwołanie Sołtysa, członka Rady Sołeckiej lub całej Rady Sołeckiej może wystąpić:

a) Burmistrz,

b) grupa mieszkańców w liczbie odpowiadającej 1/10 uprawnionych do głosowania mieszkańców Sołectwa.

3. Wniosek o odwołanie kierowany jest do Rady Gminy i Miasta i powinien zawierać uzasadnienie; wnioskiem bez uzasadnienia nie nadaje się biegu.

4. W celu odwołania Sołtysa lub całej Rady Sołeckiej, Rada Gminy i Miasta, w terminie 30 dni od dnia doręczenia wniosku, określa miejsce i termin Zebrania Wiejskiego oraz wzór karty do głosowania.

5. Odwołanie Sołtysa lub całej Rady Sołeckiej może nastąpić na zwołanym Zebraniu Wiejskim, w głosowaniu tajnym przy zachowaniu quorum wymaganego dla ich wyboru.

6. Odwołanie z zajmowanych funkcji powinno być podjęte po wysłuchaniu zainteresowanych.

7. Odwołanie Sołtysa lub całej Rady Sołeckiej następuje w trybie i na zasadach określonych w przepisach o ich wyborze.

8. Sołtys lub członkowie Rady Sołeckiej mogą w toku kadencji złożyć rezygnację z pełnionych funkcji. Rezygnację składa się Burmistrzowi Gminy i Miasta.

Rozdział 7

Zasady i tryb zarządzenia oraz przeprowadzenia wyborów przedterminowych i uzupełniających Sołtysa i Rady Sołeckiej

§ 21. 1. W przypadku zgonu, odwołania lub zrzeczenia się z funkcji Sołtysa lub całej Rady Sołeckiej, Rada Gminy i Miasta zarządza wybory przedterminowe, w terminie 30 dni licząc od dnia odwołania lub złożenia rezygnacji, z zastrzeżeniem ust. 3 Statutu.

2. Wybory przedterminowe Sołtysa lub całej Rady Sołeckiej przeprowadza się odpowiednio w trybie i na zasadach określonych w przepisach o ich wyborze.

3. Wybory uzupełniające mające na celu uzupełnienie składu Rady Sołeckiej zwołuje Sołtys w trybie i na zasadach określonych w § 9 Statutu.

4. Nie przeprowadza się wyborów Sołtysa lub całej Rady Sołeckiej w przypadku, gdy do zakończenia kadencji pozostało 3 miesiące. Burmistrz na ten okres powierza obowiązki Sołtysa osobie wskazanej przez Radę Sołecką.

Rozdział 8

Zasady i tryb wnoszenia protestów wyborczych

§ 22. 1. Przeciwko ważności wyborów Sołtysa i Rady Sołeckiej może być wniesiony protest do Rady Gminy i Miasta z powodu naruszenia przepisów Statutu dotyczących głosowania, ustalenia wyników głosowania lub wyników wyborów, mającego wpływ na wynik wyborów.

2. Protest, o którym mowa w ust. 1, może wnieść osoba uprawniona do głosowania, która potwierdziła udział w zwołanym w celu wyborów Zebraniu Wiejskim własnoręcznym podpisem na liście osób uprawnionych do głosowania, w terminie siedmiu dni od dnia wyborów.

Rozdział 9

Zasady gospodarowania mieniem i gospodarka finansowa Sołectwa

§ 23. 1. Sołectwo może korzystać z przekazanych Sołectwu do korzystania składników mienia komunalnego i rozporządzać dochodami z tego źródła.

2. Sołectwu mogą być przekazane w szczególności:

- 1) nieruchomości;
- 2) inne składniki mienia komunalnego, np. stanowiące wyposażenie siedziby organów Sołectwa.

3. Przekazanie Sołectwu mienia komunalnego do korzystania następuje na podstawie protokołu przekazania sporządzonego przez Burmistrza oraz Sołtysa.

Rozdział 10

Nadzór i kontrola nad działalnością organów Sołectwa

§ 24. 1. Nadzór nad działalnością organów Sołectwa sprawuje Rada Gminy i Miasta i Burmistrz na podstawie kryterium zgodności z prawem.

2. Rada Gminy i Miasta sprawuje kontrolę poprzez Komisję Rewizyjną.

3. Burmistrz sprawuje nadzór i kontrolę osobiście lub przez upoważnione osoby działające w imieniu Burmistrza.

4. Zakres kontroli może obejmować działalność Sołectwa pod względem legalności, gospodarności, celowości, rzetelności i efektywności.

5. Rada Gminy i Miasta oraz Burmistrz mają prawo żądania niezbędnych informacji, danych i wyjaśnień oraz okazania dokumentów dotyczących funkcjonowania Sołectwa, a także uczestniczenia w posiedzeniach organów Sołectwa.

Załącznik nr 1
do załącznika nr 6

Mapa granic – obszaru

Załącznik nr ...1. do Statutu *Sotectwa Górna Wola*



Załącznik nr 7
do uchwały nr V/30/2015
Rady Gminy i Miasta Szadek
z dnia 24 lutego 2015 r.

STATUT SOŁECTWA GÓRY PRUSINOWSKIE

Rozdział 1 **Postanowienia ogólne**

§ 1. Ilekroć w niniejszym Statucie jest mowa o:

- 1) Gminie – należy przez to rozumieć Gminę Szadek;
- 2) Statucie – należy przez to rozumieć Statut Sołectwa;
- 3) Sołectwie – należy przez to rozumieć Sołectwo Góry Prusinowskie;
- 4) Radzie Gminy i Miasta – należy przez to rozumieć Radę Gminy i Miasta Szadek;
- 5) Burmistrzowi – należy przez to rozumieć Burmistrza Gminy i Miasta Szadek.

Rozdział 2 **Nazwa, teren działania Sołectwa**

§ 2. Wspólnota mieszkańców wsi Góry Prusinowskie stanowi sołectwo, którego nazwa brzmi: Sołectwo Góry Prusinowskie.

- § 3. 1. Sołectwo położone jest w Gminie Szadek i obejmuje obszar o powierzchni 295 ha.
2. Obszar Sołectwa określa mapa, stanowiąca załącznik nr 1 do Statutu.
 3. Sołectwo jest jednostką pomocniczą Gminy i Miasta Szadek.

Rozdział 3 **Zadania Sołectwa i sposób ich realizacji**

§ 4. 1. Podstawowym celem utworzenia i działania Sołectwa jest zapewnienie jego mieszkańcom udziału w realizacji zadań Gminy.

2. Do zadań Sołectwa należy w szczególności:

- 1) zarządzanie i korzystanie z mienia przekazanego Sołectwu;
- 2) inicjowanie i organizowanie imprez o charakterze kulturalno-oświatowym, sportowym i wypoczynkowym w Sołectwie;
- 3) współpraca z właściwymi jednostkami w zakresie ochrony zdrowia, pomocy społecznej, oświaty, kultury fizycznej, porządku publicznego i ochrony przeciwpożarowej;
- 4) kultywowanie tradycji kulturowych na terenie Sołectwa;
- 5) utrzymanie porządku i czystości w Sołectwie;
- 6) organizowanie pomocy sąsiedzkiej dla mieszkańców Sołectwa, w szczególności osób niepełnosprawnych oraz w podeszłym wieku;
- 7) zapobieganie i usuwanie skutków klęsk żywiołowych na terenie Sołectwa.

§ 5. Zadania określone w § 4 Statutu Sołectwa realizuje w szczególności poprzez:

- 1) podejmowanie uchwał w sprawach Sołectwa;
- 2) opiniowanie i konsultowanie spraw należących do zakresu działania Sołectwa;
- 3) występowanie z wnioskami i postulatami do Gminy w sprawach istotnych dla Sołectwa.

Rozdział 4

Organizacja i zadania organów Sołectwa

§ 6. 1. Organami Sołectwa są:

- 1) Zebranie Wiejskie jako organ uchwałodawczy;
- 2) Sołtys jako organ wykonawczy.
 2. Podmiotem doradczym i opiniodawczym Sołtysa jest Rada Sołecka.
 3. Kadencja Sołtysa i Rady Sołeckiej trwa cztery lata od daty wyboru.
 4. Po upływie kadencji Sołtys wykonuje obowiązki do dnia wyboru nowego Sołtysa.
 5. Przekazanie obowiązków pomiędzy ustępującym Sołtysiem, a nowo wybranym następuje w terminie 3 dni od daty wyborów w formie protokołu zdawczo–odbiorczego, przedkładanego niezwłocznie Burmistrzowi.

§ 7. 1. Do kompetencji Zebrania Wiejskiego należy:

- 1) podejmowanie uchwał we wszystkich sprawach pozostających w zakresie działania Sołectwa nie zastrzeżonych dla Sołtysa lub Rady Sołeckiej;
- 2) dysponowanie środkami pieniężnymi przeznaczonymi dla Sołectwa w budżecie Gminy;
- 3) upoważnianie Sołtysa do gospodarowania środkami, o których mowa w pkt 2 w ustalonym zakresie, po uzyskaniu pozytywnej opinii Rady Sołeckiej - z wyjątkiem środków funduszu sołeckiego w rozumieniu ustawy o funduszu sołeckim (Dz. U. z 2009 r. Nr 157, poz. 1241);
- 4) zatwierdzanie wniosków do budżetu Gminy.

2. Kopie protokołów, uchwały oraz inne akty podejmowane przez Zebranie Wiejskie, Sołtys przekazuje Burmistrzowi w terminie 7 dni od dnia Zebrania Wiejskiego.

§ 8. 1. Prawo do udziału w Zebraniu Wiejskim mają wszyscy mieszkańcy Sołectwa stale zamieszkujący Sołectwo, posiadający czynne prawo wyborcze do organów Gminy.

2. Osoby uprawnione do udziału w Zebraniu Wiejskim potwierdzają swoją obecność własnoręcznym podpisem na liście obecności sporządzonej przez Sołtysa, wyłożonej w miejscu Zebrania Wiejskiego.

3. Lista obecności stanowi podstawę do stwierdzenia prawomocności obrad.

§ 9. 1. Zebranie Wiejskie zwołuje Sołtys:

- 1) z własnej inicjatywy;
- 2) na pisemny wniosek:
 - a) 1/10 mieszkańców Sołectwa uprawnionych do udziału w Zebraniu Wiejskim,
 - b) Rady Gminy i Miasta,
 - c) Burmistrza,w terminie 7 dni od dnia doręczenia wniosku.
2. Zebranie Wiejskie zwołuje Sołtys w zależności od potrzeb, nie rzadziej niż dwa razy w roku.
3. Termin i miejsce Zebrania Wiejskiego, Sołtys podaje do wiadomości publicznej w sposób zwyczajowo przyjęty w Sołectwie oraz poprzez rozplakatowanie na tablicy ogłoszeń nie później niż 5 dni przed zebraniem.

4. Zebraniu Wiejskiemu przewodniczy Sołtys. W przypadku śmierci Sołtysa, zrzeczenia się funkcji Sołtysa z powodu wskazanego w § 10 ust. 11 lub z innych przyczyn oraz w przypadku uchylania się Sołtysa od obowiązku zwołania Zebrania Wiejskiego, Burmistrz może powierzyć przewodniczenie Zebraniu Wiejskiemu jednemu z mieszkańców sołectwa.

5. Zebranie Wiejskie jest uprawnione do podejmowania uchwał przy obecności co najmniej 1/10 uprawnionych do głosowania mieszkańców Sołectwa.

6. Liczbę uprawnionych do głosowania mieszkańców Sołectwa określa Burmistrz na podstawie stałego rejestru wyborców, na 2 dni przed terminem Zebrania Wiejskiego.

7. W przypadku braku określonej w ust. 5 liczby uprawnionych do głosowania mieszkańców Sołectwa, Sołtys zwołuje drugie Zebranie Wiejskie, obejmujące ten sam porządek obrad, w tym samym dniu, po upływie 15 minut od pierwszego terminu Zebrania Wiejskiego.

8. W drugim terminie Zebranie Wiejskie jest uprawnione do podejmowania uchwał bez względu na liczbę obecnych uprawnionych do głosowania mieszkańców Sołectwa.

9. Uchwały Zebrania Wiejskiego podejmowane są zwykłą większością głosów w głosowaniu jawnym. Zwykła większość głosów oznacza, że liczba głosów „za” musi być większa od liczby głosów „przeciw”. Głosów „wstrzymujących się” nie bierze się pod uwagę. W przypadku równej liczby głosów „za” i „przeciw” decyduje głos Sołtysa.

10. Uchwały oraz inne dokumenty Zebrania Wiejskiego podpisuje Sołtys.

11. Zebrania Wiejskie są protokołowane. Protokół z Zebrania Wiejskiego podpisuje protokolant oraz Sołtys.

12. Porządek obrad ustala Zebranie Wiejskie na podstawie projektu porządku obrad przedstawionego przez Sołtysa po konsultacji z Radą Sołecką.

§ 10. Do zadań Sołtysa należy w szczególności:

- 1) kierowanie bieżącymi sprawami Sołectwa i reprezentowanie Sołectwa na zewnątrz;
- 2) zwoływanie i organizowanie Zebrań Wiejskich;
- 3) wykonywanie uchwał Zebrania Wiejskiego;
- 4) organizowanie, koordynowanie inicjatyw, przedsięwzięć społecznych, w tym wspólnych prac, służących poprawie warunków życia mieszkańców w Sołectwie;
- 5) zwoływanie i prowadzenie posiedzeń Rady Sołeckiej;
- 6) występowanie z wnioskami dotyczącymi potrzeb Sołectwa i jego mieszkańców oraz prowadzenie działalności interwencyjnej w tym zakresie;
- 7) powiadamianie Przewodniczącego Rady Gminy i Burmistrza oraz radnych o terminie, miejscu i tematyce organizowanych Zebrań Wiejskich i posiedzeń Rad Sołeckich;
- 8) uczestniczenie w zebraniach sołtysów zwoływanych przez Burmistrza;
- 9) upowszechnianie wśród mieszkańców Sołectwa treści uchwał Rady Gminy i Miasta, w szczególności zawierających przepisy prawa miejscowego oraz zarządzeń Burmistrza, jak również innych aktów poprzez rozplakatowanie ich na tablicy ogłoszeń oraz informowanie podczas zebrań, spotkań i bieżących kontaktów z mieszkańcami;
- 10) na wniosek Burmistrza uczestniczenie z głosem doradczym przy odbiorze inwestycji, remontów i innych zadań wykonywanych przez Gminę na terenie Sołectwa;
- 11) składanie rocznych sprawozdań ze swojej działalności i działalności Rady Sołeckiej na Zebraniu Wiejskim zwołanym w terminie do 30 kwietnia roku następnego; nie złożenie sprawozdania w terminie do 30 kwietnia jest równoznaczne ze zrzeczeniem się z tym dniem funkcji Sołtysa;
- 12) składanie sprawozdania za okres całej kadencji ze swojej działalności i Rady Sołeckiej na Zebraniu Wiejskim zarządzonym w celu wyborów organów Sołectwa;
- 13) wykonywanie innych zadań z zakresu administracji publicznej powierzonych mu przepisami prawa.

§ 11. 1. Rada Sołecka składa się od 3 do 5 osób.

2. Rada Sołecka wspomaga działalność Sołtysa i ma charakter opiniodawczo-doradczy.

3. Do zadań Rady Sołeckiej należy:

- 1) opracowywanie i przedkładanie Zebraniu Wiejskiemu projektów uchwał w sprawach Sołectwa;

- 2) opracowywanie i przedkładanie Zebraniu Wiejskiemu projektu wniosków do budżetu Gminy;
- 3) inicjowanie działań społecznie użytecznych dla Sołectwa i jego mieszkańców;
- 4) organizowanie wykonania uchwał Zebrania Wiejskiego;
- 5) inicjowanie i pomoc w organizacji imprez wiejskich (sołeckich), w szczególności w dziedzinie kultury, sportu, rekreacji i wypoczynku;
- 6) konsultowanie spraw przedstawionych przez Sołtysa.

4. Posiedzenia Rady Sołeckiej zwołuje Sołtys co najmniej raz na kwartał.

5. Posiedzenia Rady Sołeckiej są protokołowane. Protokół podpisują wszyscy obecni na posiedzeniu członkowie Rady Sołeckiej oraz Sołtys.

Rozdział 5

Zasady i tryb wyboru Sołtysa i Rady Sołeckiej

§ 12. 1. Wybory Sołtysa i Rady Sołeckiej na nową kadencję zarządza Rada Gminy i Miasta Szadek w drodze uchwały, nie później niż na 2 miesiące od daty wyboru Rady Gminy i Miasta Szadek określając miejsce i termin Zebrania Wiejskiego, w przypadku nie podjęcia w terminie uchwały przez Radę Gminy i Miasta Szadek wybory zarządza Burmistrz Gminy i Miasta Szadek w drodze zarządzenia.

2. Obwieszczenie o miejscu i terminie Zebrania Wiejskiego zwołanego w celu wyborów wraz z porządkiem obrad sporządza Burmistrz i podaje je do publicznej wiadomości, co najmniej 7 dni przed wyznaczoną datą wyborów.

3. Porządek obrad Zebrania Wiejskiego zwołanego w celu wyboru Sołtysa i Rady Sołeckiej powinien zawierać w szczególności:

- 1) otwarcie Zebrania Wiejskiego;
- 2) stwierdzenie quorum;
- 3) wybór Przewodniczącego Zebrania Wiejskiego;
- 4) złożenie przez Sołtysa sprawozdania z działalności Sołtysa i Rady Sołeckiej za okres całej kadencji;
- 5) wybór Komisji Skrutacyjnej;
- 6) zgłaszanie kandydatów na Sołtysa;
- 7) głosowanie tajne i wybór Sołtysa;
- 8) ogłoszenie wyników wyboru Sołtysa;
- 9) ustalenie liczby członków Rady Sołeckiej;
- 10) zgłaszanie kandydatów do Rady Sołeckiej;
- 11) głosowanie tajne i wybór Rady Sołeckiej;
- 12) ogłoszenie wyników wyborów do Rady Sołeckiej;
- 13) wolne wnioski i zapytania.

4. Zebranie Wiejskie zwołane w celu wyborów Sołtysa i Rady Sołeckiej otwiera Burmistrz lub osoba przez niego upoważniona, który zarządza wybór Przewodniczącego Zebrania Wiejskiego prowadzącego zebranie.

5. Zebranie Wiejskie wybiera Przewodniczącego Zebrania Wiejskiego w głosowaniu jawnym, zwykłą większością głosów.

6. Przewodniczący Zebrania Wiejskiego nie może być osobą kandydującą na Sołtysa, członka Rady Sołeckiej lub członka Komisji Skrutacyjnej.

7. Sołtys oraz Rada Sołecka wybierani są na Zebraniu Wiejskim w głosowaniu tajnym, bezpośrednim, spośród nieograniczonej liczby kandydatów przez stałych mieszkańców uprawnionych do głosowania.

§ 13. 1. Prawo wybierania (czynne prawo wyborcze) i prawo wybieralności (bierne prawo wyborcze) mają stali mieszkańcy Sołectwa uprawnieni do głosowania w wyborach do organów Gminy.

2. Listę osób uprawnionych do głosowania określa Burmistrz na podstawie stałego rejestru wyborców, na 2 dni przed terminem Zebrania Wiejskiego zwołanego w celu wyborów.

3. Osoby uprawnione do głosowania potwierdzają udział w zwołanym w celu wyborów Zebraniu Wiejskim własnoręcznym podpisem na liście osób uprawnionych do głosowania.

4. Lista obecności służy do stwierdzenia prawomocności obrad.

5. Protokół z przebiegu Zebrania Wiejskiego w celu wyborów podpisuje protokolant i Przewodniczący Zebrania Wiejskiego.

6. Techniczno–organizacyjne warunki przeprowadzenia wyborów Sołtysa i Rady Sołeckiej zapewnia Burmistrz.

§ 14. 1. Dla dokonania ważnego wyboru Sołtysa i Rady Sołeckiej wymagana jest obecność co najmniej 1/10 stałych mieszkańców Sołectwa uprawnionych do głosowania, potwierdzona własnoręcznym podpisem na liście obecności.

2. W przypadku braku określonej w ust. 1 liczby uprawnionych do głosowania mieszkańców Sołectwa, Burmistrz zwołuje drugie Zebranie Wiejskie, obejmujące ten sam porządek obrad, w tym samym dniu, po upływie 15 minut od pierwszego terminu Zebrania Wiejskiego.

3. Do wyborów Sołtysa i Rady Sołeckiej w drugim terminie Zebranie Wiejskie jest uprawnione bez względu na liczbę obecnych uprawnionych do głosowania mieszkańców Sołectwa.

§ 15. 1. Zebranie Wiejskie wybiera 3-osobową Komisję Skrutacyjną w głosowaniu jawnym, zwykłą większością głosów, która przeprowadza wybory na Sołtysa i członków Rady Sołeckiej.

2. Członkiem Komisji Skrutacyjnej nie może być osoba kandydująca na Sołtysa, członka Rady Sołeckiej lub przewodniczącego Zebrania Wiejskiego.

3. Członkami Komisji Skrutacyjnej zostają kandydaci, którzy uzyskali kolejno największą liczbę głosów.

4. Komisja Skrutacyjna wybiera ze swojego grona Przewodniczącego, który kieruje pracami Komisji.

5. Do zadań Komisji Skrutacyjnej należy:

- 1) przyjęcie zgłoszeń kandydatów – każda zgłoszona osoba musi wyrazić zgodę na kandydowanie; zgłaszanie kandydatów odbywa się ustnie spośród kandydatów uczestniczących w Zebraniu Wiejskim;
- 2) zgłoszenie Zebraniu Wiejskiemu wniosku o zamknięcie listy kandydatów; wniosek podlega przegłosowaniu w głosowaniu jawnym, zwykłą większością głosów;
- 3) sporządzenie kart do głosowania z wpisanymi w kolejności alfabetycznej nazwiskami kandydatów;
- 4) poinformowanie uczestników Zebrania Wiejskiego o:
 - a) prawie i obowiązku złożenia własnoręcznego podpisu na liście osób uprawnionych do głosowania,
 - b) liczbie sporządzonych kart do głosowania, która musi być zgodna z liczbą osób własnoręcznie podpisanych na liście osób uprawnionych do głosowania,
 - c) o sposobie głosowania i warunkach ważności głosu;
- 5) okazanie urny wyborczej Zebraniu Wiejskiemu celem stwierdzenia, że urna jest pusta oraz komisyjne zamknięcie urny;
- 6) urna musi być ustawiona w miejscu widocznym dla uczestników Zebrania Wiejskiego;
- 7) przeprowadzenie tajnego głosowania:
 - a) odczytanie Zebraniu Wiejskiemu treści karty do głosowania,
 - b) wydawanie kart do głosowania osobom uprawnionym do głosowania,
 - c) ustalenie wyników głosowania i wyników wyborów,

d) sporządzenie protokołu z głosowania i wynikach wyborów, który zawierać powinien:

- skład osobowy komisji skrutacyjnej,
- liczbę osób uprawnionych do głosowania,
- liczbę osób uczestniczących w głosowaniu,
- liczbę sporządzonych kart do głosowania,
- liczbę wydanych kart do głosowania,
- liczbę kart niewykorzystanych,
- liczbę kart wyjętych z urny, w tym liczbę kart ważnych i liczbę kart nieważnych,
- liczbę głosów ważnych z kart ważnych oddanych na poszczególnych kandydatów,

e) stwierdzenie dokonanego lub niedokonanego wyboru,

f) ogłoszenie wyników głosowania i wyników wyborów,

g) podpisanie protokołu przez członków Komisji Skrutacyjnej oraz Przewodniczącego Zebrania Wiejskiego zatwierdzającego prawidłowy przebieg wyborów, zgodnie z postanowieniami niniejszego Statutu.

6. Kart do głosowania całkowicie przedartych na dwie lub więcej części nie bierze się pod uwagę przy obliczeniach.

7. Jeżeli liczba kart do głosowania wyjętych z urny jest mniejsza lub większa od liczby kart wydanych, Komisja Skrutacyjna w protokole podaje przypuszczalną przyczynę tej niezgodności.

8. Po zakończeniu wyborów karty do głosowania powinny być uporządkowane, zapakowane w oddzielne pakiety, osobno z przeprowadzonych wyborów Sołtysa i Rady Sołeckiej.

9. Każdy pakiet winien być odpowiednio opisany np. „Karty – wybory Sołtysa”.

10. Wszystkie pakiety powinny być zapakowane w jedną paczkę, opisane „Karty z przeprowadzonego głosowania w wyborach Sołtysa i do Rady Sołeckiej Sołectwa Góry Prusinowskie”.

11. Komisja Skrutacyjna przekazuje w depozyt Burmistrzowi protokół z głosowania i wyników wyborów oraz pozostałe dokumenty z przeprowadzonego głosowania.

§ 16. W pierwszej kolejności przeprowadza się wybory Sołtysa, a w drugiej kolejności przeprowadza się wybory Rady Sołeckiej.

§ 17. 1. Przy zgłoszeniu dwóch lub więcej kandydatów na Sołtysa głosowanie odbywa się na określonego kandydata, poprzez postawienie znaku „x” (dwie linie przecinające się w obrębie kratki) w kratce z lewej strony obok nazwiska kandydata.

2. Za nieważny uznaje się głos, jeżeli na karcie do głosowania postawiono znak „x” w kratce z lewej strony obok nazwiska więcej niż jednego kandydata lub nie postawiono znaku „x” w kratce z lewej strony obok nazwiska żadnego kandydata.

3. Za wybranego uważa się kandydata, który uzyskał największą liczbę głosów.

4. Jeżeli dwóch kandydatów otrzyma największą i równą liczbę głosów, niezwłocznie organizuje się przeprowadza ponowne głosowanie celem dokonania wyboru spośród tych dwóch kandydatów.

§ 18. 1. Przy zgłoszeniu jednego kandydata na Sołtysa głosujący głosują na tego kandydata stawiając znak „x” (dwie linie przecinające się w obrębie kratki) w kratce oznaczonej słowem „TAK” z lewej strony obok nazwiska kandydata.

2. Postawienie znaku „x” w kratce oznaczonej słowem „NIE” z lewej strony obok nazwiska kandydata oznacza, że jest to głos ważny oddany przeciwko wyborowi kandydata na Sołtysa.

3. Postawienie znaku „x” w obu kratkach albo nie postawienie znaku „x” w żadnej kratce powoduje nieważność głosu.

4. Kandydata uważa się za wybranego, jeżeli w głosowaniu liczba głosów „TAK” przewyższa liczbę głosów „NIE”.

5. Jeżeli liczba głosów na „NIE” przewyższa liczbę głosów na „TAK”, co oznacza niedokonanie wyboru, niezwłocznie organizuje się i przeprowadza ponowne głosowanie.

§ 19. 1. Głosowanie do Rady Sołeckiej odbywa się poprzez postawienie znaku „x” (dwie linie przecinające się w obrębie kratki) w kratce z lewej strony obok nazwiska kandydata, na tyłu kandydatów, ilu członków Rady Sołeckiej jest wybieranych w Sołectwie.

2. Głosujący może głosować na mniejszą liczbę kandydatów aniżeli wynosi liczba członków Rady Sołeckiej wybieranych w Sołectwie.

3. Jeżeli na karcie do głosowania nie postanowiono żadnego znaku „x” w kratce z lewej strony obok nazwisk, to głos uważa się za nieważny.

4. Jeżeli na karcie do głosowania postawiono znak „x” w kratce z lewej strony obok nazwisk większej liczby kandydatów niż wynosi liczba wybieranych członków Rady Sołeckiej, to taki głos uważa się za nieważny.

5. Na członków Rady Sołeckiej zostają wybrani kandydaci, którzy uzyskali kolejno największą liczbę głosów.

6. Jeżeli dwóch lub więcej kandydatów otrzyma jednakową liczbę głosów, a nie wystarcza dla nich miejsc mandatowych, przeprowadza się ponowne głosowanie w części dotyczącej mandatów nieobsadzonych z udziałem jedynie kandydatów, którzy otrzymali największą i równą liczbę głosów.

Rozdział 6

Zasady i tryb odwoływania Sołtysa i Rady Sołeckiej

§ 20. 1. Sołtys i członkowie Rady Sołeckiej mogą być przez Zebranie Wiejskie odwołani przed upływem kadencji w przypadku niewykonywania lub nienależytego wykonywania swoich obowiązków, naruszania postanowień Statutu, nie realizowania uchwał Zebrania Wiejskiego.

2. O odwołanie Sołtysa, członka Rady Sołeckiej lub całej Rady Sołeckiej może wystąpić:

a) Burmistrz,

b) grupa mieszkańców w liczbie odpowiadającej 1/10 uprawnionych do głosowania mieszkańców Sołectwa.

3. Wniosek o odwołanie kierowany jest do Rady Gminy i Miasta i powinien zawierać uzasadnienie; wnioskiem bez uzasadnienia nie nadaje się biegu.

4. W celu odwołania Sołtysa lub całej Rady Sołeckiej, Rada Gminy i Miasta, w terminie 30 dni od dnia doręczenia wniosku, określa miejsce i termin Zebrania Wiejskiego oraz wzór karty do głosowania.

5. Odwołanie Sołtysa lub całej Rady Sołeckiej może nastąpić na zwołanym Zebraniu Wiejskim, w głosowaniu tajnym przy zachowaniu quorum wymaganego dla ich wyboru.

6. Odwołanie z zajmowanych funkcji powinno być podjęte po wysłuchaniu zainteresowanych.

7. Odwołanie Sołtysa lub całej Rady Sołeckiej następuje w trybie i na zasadach określonych w przepisach o ich wyborze.

8. Sołtys lub członkowie Rady Sołeckiej mogą w toku kadencji złożyć rezygnację z pełnionych funkcji. Rezygnację składa się Burmistrzowi Gminy i Miasta.

Rozdział 7

Zasady i tryb zarządzenia oraz przeprowadzenia wyborów przedterminowych i uzupełniających Sołtysa i Rady Sołeckiej

§ 21. 1. W przypadku zgonu, odwołania lub zrzeczenia się z funkcji Sołtysa lub całej Rady Sołeckiej, Rada Gminy i Miasta zarządza wybory przedterminowe, w terminie 30 dni licząc od dnia odwołania lub złożenia rezygnacji, z zastrzeżeniem ust. 3 Statutu.

2. Wybory przedterminowe Sołtysa lub całej Rady Sołeckiej przeprowadza się odpowiednio w trybie i na zasadach określonych w przepisach o ich wyborze.

3. Wybory uzupełniające mające na celu uzupełnienie składu Rady Sołeckiej zwołuje Sołtys w trybie i na zasadach określonych w § 9 Statutu.

4. Nie przeprowadza się wyborów Sołtysa lub całej Rady Sołeckiej w przypadku, gdy do zakończenia kadencji pozostało 3 miesiące. Burmistrz na ten okres powierza obowiązki Sołtysa osobie wskazanej przez Radę Sołecką.

Rozdział 8

Zasady i tryb wnoszenia protestów wyborczych

§ 22. 1. Przeciwko ważności wyborów Sołtysa i Rady Sołeckiej może być wniesiony protest do Rady Gminy i Miasta z powodu naruszenia przepisów Statutu dotyczących głosowania, ustalenia wyników głosowania lub wyników wyborów, mającego wpływ na wynik wyborów.

2. Protest, o którym mowa w ust. 1, może wnieść osoba uprawniona do głosowania, która potwierdziła udział w zwołanym w celu wyborów Zebraniu Wiejskim własnoręcznym podpisem na liście osób uprawnionych do głosowania, w terminie siedmiu dni od dnia wyborów.

Rozdział 9

Zasady gospodarowania mieniem i gospodarka finansowa Sołectwa

§ 23. 1. Sołectwo może korzystać z przekazanych Sołectwu do korzystania składników mienia komunalnego i rozporządzać dochodami z tego źródła.

2. Sołectwu mogą być przekazane w szczególności:

- 1) nieruchomości;
- 2) inne składniki mienia komunalnego, np. stanowiące wyposażenie siedziby organów Sołectwa.

3. Przekazanie Sołectwu mienia komunalnego do korzystania następuje na podstawie protokołu przekazania sporządzonego przez Burmistrza oraz Sołtysa.

Rozdział 10

Nadzór i kontrola nad działalnością organów Sołectwa

§ 24. 1. Nadzór nad działalnością organów Sołectwa sprawuje Rada Gminy i Miasta i Burmistrz na podstawie kryterium zgodności z prawem.

2. Rada Gminy i Miasta sprawuje kontrolę poprzez Komisję Rewizyjną.

3. Burmistrz sprawuje nadzór i kontrolę osobiście lub przez upoważnione osoby działające w imieniu Burmistrza.

4. Zakres kontroli może obejmować działalność Sołectwa pod względem legalności, gospodarności, celowości, rzetelności i efektywności.

5. Rada Gminy i Miasta oraz Burmistrz mają prawo żądania niezbędnych informacji, danych i wyjaśnień oraz okazania dokumentów dotyczących funkcjonowania Sołectwa, a także uczestniczenia w posiedzeniach organów Sołectwa.

Załącznik nr 1
do załącznika nr 7

Mapa granic – obszaru

Załącznik nr ... do Statutu *Советное Гопы Муниципалитет*

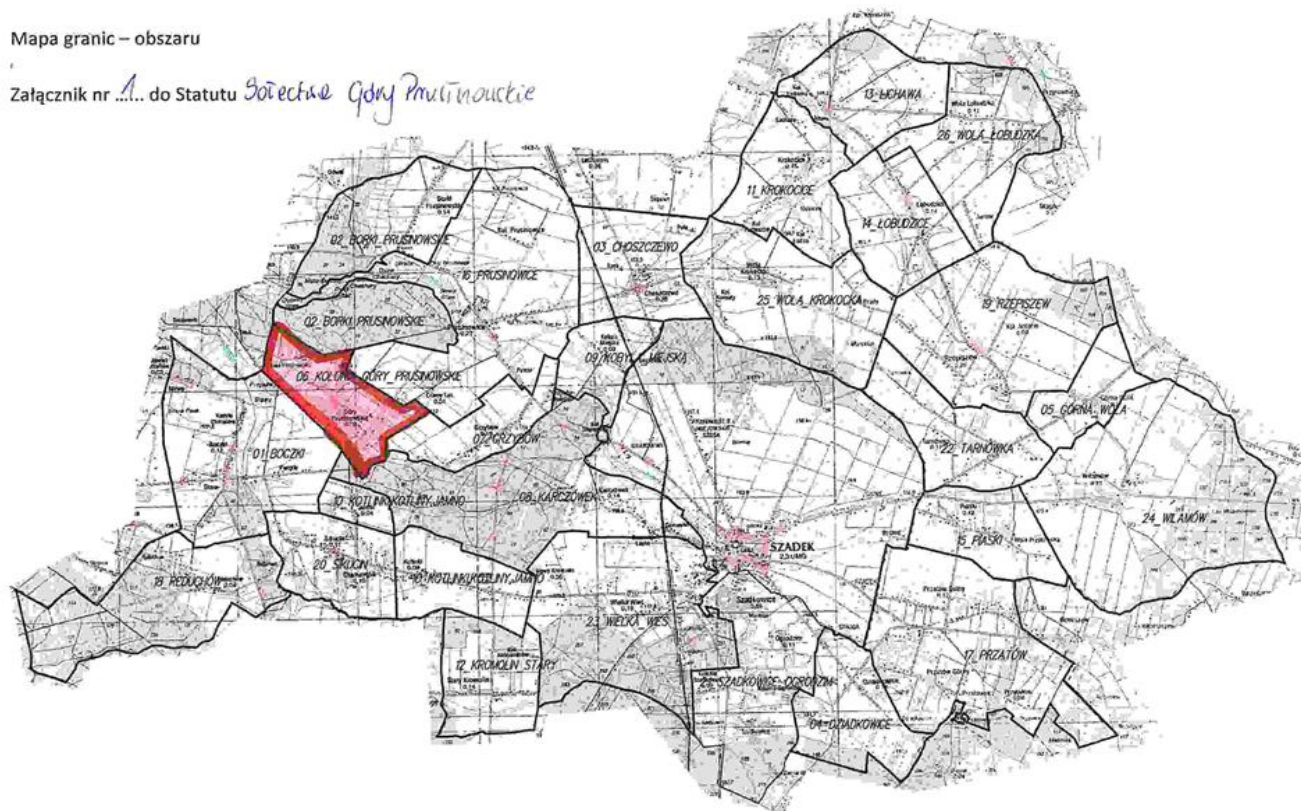

Załącznik nr 8
do uchwały nr V/30/2015
Rady Gminy i Miasta Szadek
z dnia 24 lutego 2015 r.

STATUT SOŁECTWA GRZYBÓW

Rozdział 1
Postanowienia ogólne

§ 1. Ilekroć w niniejszym Statucie jest mowa o:

- 1) Gminie – należy przez to rozumieć Gminę Szadek;
- 2) Statucie – należy przez to rozumieć Statut Sołectwa;
- 3) Sołectwie - należy przez to rozumieć Sołectwo Grzybów;
- 4) Radzie Gminy i Miasta – należy przez to rozumieć Radę Gminy i Miasta Szadek;
- 5) Burmistrzowi – należy przez to rozumieć Burmistrza Gminy i Miasta Szadek.

Rozdział 2
Nazwa, teren działania Sołectwa

§ 2. Wspólnota mieszkańców wsi Grzybów stanowi sołectwo, którego nazwa brzmi: Sołectwo Grzybów.

§ 3. 1. Sołectwo położone jest w Gminie Szadek i obejmuje obszar o powierzchni 238 ha.

2. Obszar Sołectwa określa mapa, stanowiąca załącznik nr 1 do Statutu.

3. Sołectwo jest jednostką pomocniczą Gminy i Miasta Szadek.

Rozdział 3
Zadania Sołectwa i sposób ich realizacji

§ 4. 1. Podstawowym celem utworzenia i działania Sołectwa jest zapewnienie jego mieszkańcom udziału w realizacji zadań Gminy.

2. Do zadań Sołectwa należy w szczególności:

- 1) zarządzanie i korzystanie z mienia przekazanego Sołectwu;
- 2) inicjowanie i organizowanie imprez o charakterze kulturalno-oświatowym, sportowym i wypoczynkowym w Sołectwie;
- 3) współpraca z właściwymi jednostkami w zakresie ochrony zdrowia, pomocy społecznej, oświaty, kultury fizycznej, porządku publicznego i ochrony przeciwpożarowej;
- 4) kultywowanie tradycji kulturowych na terenie Sołectwa;
- 5) utrzymanie porządku i czystości w Sołectwie;
- 6) organizowanie pomocy sąsiedzkiej dla mieszkańców Sołectwa, w szczególności osób niepełnosprawnych oraz w podeszłym wieku;
- 7) zapobieganie i usuwanie skutków klęsk żywiołowych na terenie Sołectwa.

§ 5. Zadania określone w § 4 Statutu Sołectwo realizuje w szczególności poprzez:

- 1) podejmowanie uchwał w sprawach Sołectwa;
- 2) opiniowanie i konsultowanie spraw należących do zakresu działania Sołectwa;
- 3) występowanie z wnioskami i postulatami do Gminy w sprawach istotnych dla Sołectwa.

Rozdział 4

Organizacja i zadania organów Sołectwa

§ 6. 1. Organami Sołectwa są:

- 1) Zebranie Wiejskie jako organ uchwałodawczy;
- 2) Sołtys jako organ wykonawczy.
 2. Podmiotem doradczym i opiniodawczym Sołtysa jest Rada Sołecka.
 3. Kadencja Sołtysa i Rady Sołeckiej trwa cztery lata od daty wyboru.
 4. Po upływie kadencji Sołtys wykonuje obowiązki do dnia wyboru nowego Sołtysa.
 5. Przekazanie obowiązków pomiędzy ustępującym Sołtysiem, a nowo wybranym następuje w terminie 3 dni od daty wyborów w formie protokołu zdawczo-odbiorczego, przedkładanego niezwłocznie Burmistrzowi.

§ 7. 1. Do kompetencji Zebrania Wiejskiego należy:

- 1) podejmowanie uchwał we wszystkich sprawach pozostających w zakresie działania Sołectwa nie zastrzeżonych dla Sołtysa lub Rady Sołeckiej;
- 2) dysponowanie środkami pieniężnymi przeznaczonymi dla Sołectwa w budżecie Gminy;
- 3) upoważnianie Sołtysa do gospodarowania środkami, o których mowa w pkt 2 w ustalonym zakresie, po uzyskaniu pozytywnej opinii Rady Sołeckiej - z wyjątkiem środków funduszu sołeckiego w rozumieniu ustawy o funduszu sołeckim (Dz. U. z 2009 r. Nr 157, poz. 1241);
- 4) zatwierdzanie wniosków do budżetu Gminy.
 2. Kopie protokołów, uchwały oraz inne akty podejmowane przez Zebranie Wiejskie, Sołtys przekazuje Burmistrzowi w terminie 7 dni od dnia Zebrania Wiejskiego.

§ 8. 1. Prawo do udziału w Zebraniu Wiejskim mają wszyscy mieszkańcy Sołectwa stale zamieszkujący Sołectwo, posiadający czynne prawo wyborcze do organów Gminy.

2. Osoby uprawnione do udziału w Zebraniu Wiejskim potwierdzają swoją obecność własnoręcznym podpisem na liście obecności sporządzonej przez Sołtysa, wyłożonej w miejscu Zebrania Wiejskiego.

3. Lista obecności stanowi podstawę do stwierdzenia prawomocności obrad.

§ 9. 1. Zebranie Wiejskie zwołuje Sołtys:

- 1) z własnej inicjatywy;
- 2) na pisemny wniosek:
 - a) 1/10 mieszkańców Sołectwa uprawnionych do udziału w Zebraniu Wiejskim,
 - b) Rady Gminy i Miasta,
 - c) Burmistrza,w terminie 7 dni od dnia doręczenia wniosku.
 2. Zebranie Wiejskie zwołuje Sołtys w zależności od potrzeb, nie rzadziej niż dwa razy w roku.
 3. Termin i miejsce Zebrania Wiejskiego, Sołtys podaje do wiadomości publicznej w sposób zwyczajowo przyjęty w Sołectwie oraz poprzez rozplakatowanie na tablicy ogłoszeń nie później niż 5 dni przed zebraniem.
 4. Zebraniu Wiejskiemu przewodniczy Sołtys. W przypadku śmierci Sołtysa, zrzeczenia się funkcji Sołtysa z powodu wskazanego w § 10 ust. 11 lub z innych przyczyn oraz w przypadku uchylania się Sołtysa od obowiązku zwołania Zebrania Wiejskiego, Burmistrz może powierzyć przewodniczenie Zebraniu Wiejskiemu jednemu z mieszkańców sołectwa.
 5. Zebranie Wiejskie jest uprawnione do podejmowania uchwał przy obecności co najmniej 1/10 uprawnionych do głosowania mieszkańców Sołectwa.

6. Liczbę uprawnionych do głosowania mieszkańców Sołectwa określa Burmistrz na podstawie stałego rejestru wyborców, na 2 dni przed terminem Zebrania Wiejskiego.

7. W przypadku braku określonej w ust. 5 liczby uprawnionych do głosowania mieszkańców Sołectwa, Sołtys zwołuje drugie Zebranie Wiejskie, obejmujące ten sam porządek obrad, w tym samym dniu, po upływie 15 minut od pierwszego terminu Zebrania Wiejskiego.

8. W drugim terminie Zebranie Wiejskie jest uprawnione do podejmowania uchwał bez względu na liczbę obecnych uprawnionych do głosowania mieszkańców Sołectwa.

9. Uchwały Zebrania Wiejskiego podejmowane są zwykłą większością głosów w głosowaniu jawnym. Zwykła większość głosów oznacza, że liczba głosów „za” musi być większa od liczby głosów „przeciw”. Głosów „wstrzymujących się” nie bierze się pod uwagę. W przypadku równej liczby głosów „za” i „przeciw” decyduje głos Sołtysa.

10. Uchwały oraz inne dokumenty Zebrania Wiejskiego podpisuje Sołtys.

11. Zebrania Wiejskie są protokołowane. Protokół z Zebrania Wiejskiego podpisuje protokolant oraz Sołtys.

12. Porządek obrad ustala Zebranie Wiejskie na podstawie projektu porządku obrad przedstawionego przez Sołtysa po konsultacji z Radą Sołecką.

§ 10. Do zadań Sołtysa należy w szczególności:

- 1) kierowanie bieżącymi sprawami Sołectwa i reprezentowanie Sołectwa na zewnątrz;
- 2) zwoływanie i organizowanie Zebrań Wiejskich;
- 3) wykonywanie uchwał Zebrania Wiejskiego;
- 4) organizowanie, koordynowanie inicjatyw, przedsięwzięć społecznych, w tym wspólnych prac, służących poprawie warunków życia mieszkańców w Sołectwie;
- 5) zwoływanie i prowadzenie posiedzeń Rady Sołeckiej;
- 6) występowanie z wnioskami dotyczącymi potrzeb Sołectwa i jego mieszkańców oraz prowadzenie działalności interwencyjnej w tym zakresie;
- 7) powiadamianie Przewodniczącego Rady Gminy i Burmistrza oraz radnych o terminie, miejscu i tematyce organizowanych Zebrań Wiejskich i posiedzeń Rad Sołeckich;
- 8) uczestniczenie w zebraniach sołtysów zwoływanych przez Burmistrza;
- 9) upowszechnianie wśród mieszkańców Sołectwa treści uchwał Rady Gminy i Miasta, w szczególności zawierających przepisy prawa miejscowego oraz zarządzeń Burmistrza, jak również innych aktów poprzez rozplakatowanie ich na tablicy ogłoszeń oraz informowanie podczas zebrań, spotkań i bieżących kontaktów z mieszkańcami;
- 10) na wniosek Burmistrza uczestniczenie z głosem doradczym przy odbiorze inwestycji, remontów i innych zadań wykonywanych przez Gminę na terenie Sołectwa;
- 11) składanie rocznych sprawozdań ze swojej działalności i działalności Rady Sołeckiej na Zebraniu Wiejskim zwołanym w terminie do 30 kwietnia roku następnego; nie złożenie sprawozdania w terminie do 30 kwietnia jest równoznaczne ze zrzeczeniem się z tym dniem funkcji Sołtysa;
- 12) składanie sprawozdania za okres całej kadencji ze swojej działalności i Rady Sołeckiej na Zebraniu Wiejskim zarządzonym w celu wyborów organów Sołectwa;
- 13) wykonywanie innych zadań z zakresu administracji publicznej powierzonych mu przepisami prawa.

§ 11. 1. Rada Sołecka składa się od 3 do 5 osób.

2. Rada Sołecka wspomaga działalność Sołtysa i ma charakter opiniodawczo-doradczy.

3. Do zadań Rady Sołeckiej należy:

- 1) opracowywanie i przedkładanie Zebraniu Wiejskiemu projektów uchwał w sprawach Sołectwa;

- 2) opracowywanie i przedkładanie Zebraniu Wiejskiemu projektu wniosków do budżetu Gminy;
- 3) inicjowanie działań społecznie użytecznych dla Sołectwa i jego mieszkańców;
- 4) organizowanie wykonania uchwał Zebrania Wiejskiego;
- 5) inicjowanie i pomoc w organizacji imprez wiejskich (sołeckich), w szczególności w dziedzinie kultury, sportu, rekreacji i wypoczynku;
- 6) konsultowanie spraw przedstawionych przez Sołtysa.

4. Posiedzenia Rady Sołeckiej zwołuje Sołtys co najmniej raz na kwartał.

5. Posiedzenia Rady Sołeckiej są protokołowane. Protokół podpisują wszyscy obecni na posiedzeniu członkowie Rady Sołeckiej oraz Sołtys.

Rozdział 5

Zasady i tryb wyboru Sołtysa i Rady Sołeckiej

§ 12. 1. Wybory Sołtysa i Rady Sołeckiej na nową kadencję zarządza Rada Gminy i Miasta Szadek w drodze uchwały, nie później niż na 2 miesiące od daty wyboru Rady Gminy i Miasta Szadek określając miejsce i termin Zebrania Wiejskiego, w przypadku nie podjęcia w terminie uchwały przez Radę Gminy i Miasta Szadek wybory zarządza Burmistrz Gminy i Miasta Szadek w drodze zarządzenia.

2. Obwieszczenie o miejscu i terminie Zebrania Wiejskiego zwołanego w celu wyborów wraz z porządkiem obrad sporządza Burmistrz i podaje je do publicznej wiadomości, co najmniej 7 dni przed wyznaczoną datą wyborów.

3. Porządek obrad Zebrania Wiejskiego zwołanego w celu wyboru Sołtysa i Rady Sołeckiej powinien zawierać w szczególności:

- 1) otwarcie Zebrania Wiejskiego;
- 2) stwierdzenie quorum;
- 3) wybór Przewodniczącego Zebrania Wiejskiego;
- 4) złożenie przez Sołtysa sprawozdania z działalności Sołtysa i Rady Sołeckiej za okres całej kadencji;
- 5) wybór Komisji Skrutacyjnej;
- 6) zgłaszanie kandydatów na Sołtysa;
- 7) głosowanie tajne i wybór Sołtysa;
- 8) ogłoszenie wyników wyboru Sołtysa;
- 9) ustalenie liczby członków Rady Sołeckiej;
- 10) zgłaszanie kandydatów do Rady Sołeckiej;
- 11) głosowanie tajne i wybór Rady Sołeckiej;
- 12) ogłoszenie wyników wyborów do Rady Sołeckiej;
- 13) wolne wnioski i zapytania.

4. Zebranie Wiejskie zwołane w celu wyborów Sołtysa i Rady Sołeckiej otwiera Burmistrz lub osoba przez niego upoważniona, który zarządza wybór Przewodniczącego Zebrania Wiejskiego prowadzącego zebranie.

5. Zebranie Wiejskie wybiera Przewodniczącego Zebrania Wiejskiego w głosowaniu jawnym, zwykłą większością głosów.

6. Przewodniczący Zebrania Wiejskiego nie może być osobą kandydującą na Sołtysa, członka Rady Sołeckiej lub członka Komisji Skrutacyjnej.

7. Sołtys oraz Rada Sołecka wybierani są na Zebraniu Wiejskim w głosowaniu tajnym, bezpośrednim, spośród nieograniczonej liczby kandydatów przez stałych mieszkańców uprawnionych do głosowania.

§ 13. 1. Prawo wybierania (czynne prawo wyborcze) i prawo wybieralności (bierne prawo wyborcze) mają stali mieszkańcy Sołectwa uprawnieni do głosowania w wyborach do organów Gminy.

2. Listę osób uprawnionych do głosowania określa Burmistrz na podstawie stałego rejestru wyborców, na 2 dni przed terminem Zebrania Wiejskiego zwołanego w celu wyborów.

3. Osoby uprawnione do głosowania potwierdzają udział w zwołanym w celu wyborów Zebraniu Wiejskim własnoręcznym podpisem na liście osób uprawnionych do głosowania.

4. Lista obecności służy do stwierdzenia prawomocności obrad.

5. Protokół z przebiegu Zebrania Wiejskiego w celu wyborów podpisuje protokolant i Przewodniczący Zebrania Wiejskiego.

6. Techniczno–organizacyjne warunki przeprowadzenia wyborów Sołtysa i Rady Sołeckiej zapewnia Burmistrz.

§ 14. 1. Dla dokonania ważnego wyboru Sołtysa i Rady Sołeckiej wymagana jest obecność co najmniej 1/10 stałych mieszkańców Sołectwa uprawnionych do głosowania, potwierdzona własnoręcznym podpisem na liście obecności.

2. W przypadku braku określonej w ust. 1 liczby uprawnionych do głosowania mieszkańców Sołectwa, Burmistrz zwołuje drugie Zebranie Wiejskie, obejmujące ten sam porządek obrad, w tym samym dniu, po upływie 15 minut od pierwszego terminu Zebrania Wiejskiego.

3. Do wyborów Sołtysa i Rady Sołeckiej w drugim terminie Zebranie Wiejskie jest uprawnione bez względu na liczbę obecnych uprawnionych do głosowania mieszkańców Sołectwa.

§ 15. 1. Zebranie Wiejskie wybiera 3-osobową Komisję Skrutacyjną w głosowaniu jawnym, zwykłą większością głosów, która przeprowadza wybory na Sołtysa i członków Rady Sołeckiej.

2. Członkiem Komisji Skrutacyjnej nie może być osoba kandydująca na Sołtysa, członka Rady Sołeckiej lub przewodniczącego Zebrania Wiejskiego.

3. Członkami Komisji Skrutacyjnej zostają kandydaci, którzy uzyskali kolejno największą liczbę głosów.

4. Komisja Skrutacyjna wybiera ze swojego grona Przewodniczącego, który kieruje pracami Komisji.

5. Do zadań Komisji Skrutacyjnej należy:

- 1) przyjęcie zgłoszeń kandydatów – każda zgłoszona osoba musi wyrazić zgodę na kandydowanie; zgłaszanie kandydatów odbywa się ustnie spośród kandydatów uczestniczących w Zebraniu Wiejskim;
- 2) zgłoszenie Zebraniu Wiejskiemu wniosku o zamknięcie listy kandydatów; wniosek podlega przegłosowaniu w głosowaniu jawnym, zwykłą większością głosów;
- 3) sporządzenie kart do głosowania z wpisanymi w kolejności alfabetycznej nazwiskami kandydatów;
- 4) poinformowanie uczestników Zebrania Wiejskiego o:
 - a) prawie i obowiązku złożenia własnoręcznego podpisu na liście osób uprawnionych do głosowania,
 - b) liczbie sporządzonych kart do głosowania, która musi być zgodna z liczbą osób własnoręcznie podpisanych na liście osób uprawnionych do głosowania,
 - c) o sposobie głosowania i warunkach ważności głosu;
- 5) okazanie urny wyborczej Zebraniu Wiejskiemu celem stwierdzenia, że urna jest pusta oraz komisyjne zamknięcie urny;
- 6) urna musi być ustawiona w miejscu widocznym dla uczestników Zebrania Wiejskiego;
- 7) przeprowadzenie tajnego głosowania:
 - a) odczytanie Zebraniu Wiejskiemu treści karty do głosowania,
 - b) wydawanie kart do głosowania osobom uprawnionym do głosowania,
 - c) ustalenie wyników głosowania i wyników wyborów,

d) sporządzenie protokołu z głosowania i wynikach wyborów, który zawierać powinien:

- skład osobowy komisji skrutacyjnej,
- liczbę osób uprawnionych do głosowania,
- liczbę osób uczestniczących w głosowaniu,
- liczbę sporządzonych kart do głosowania,
- liczbę wydanych kart do głosowania,
- liczbę kart niewykorzystanych,
- liczbę kart wyjętych z urny, w tym liczbę kart ważnych i liczbę kart nieważnych,
- liczbę głosów ważnych z kart ważnych oddanych na poszczególnych kandydatów,

e) stwierdzenie dokonanego lub niedokonanego wyboru,

f) ogłoszenie wyników głosowania i wyników wyborów,

g) podpisanie protokołu przez członków Komisji Skrutacyjnej oraz Przewodniczącego Zebrania Wiejskiego zatwierdzającego prawidłowy przebieg wyborów, zgodnie z postanowieniami niniejszego Statutu.

6. Kart do głosowania całkowicie przedartych na dwie lub więcej części nie bierze się pod uwagę przy obliczeniach.

7. Jeżeli liczba kart do głosowania wyjętych z urny jest mniejsza lub większa od liczby kart wydanych, Komisja Skrutacyjna w protokole podaje przypuszczalną przyczynę tej niezgodności.

8. Po zakończeniu wyborów karty do głosowania powinny być uporządkowane, zapakowane w oddzielne pakiety, osobno z przeprowadzonych wyborów Sołtysa i Rady Sołeckiej.

9. Każdy pakiet winien być odpowiednio opisany np. „Karty – wybory Sołtysa”.

10. Wszystkie pakiety powinny być zapakowane w jedną paczkę, opisane „Karty z przeprowadzonego głosowania w wyborach Sołtysa i do Rady Sołeckiej Sołectwa Grzybów”.

11. Komisja Skrutacyjna przekazuje w depozyt Burmistrzowi protokół z głosowania i wyników wyborów oraz pozostałe dokumenty z przeprowadzonego głosowania.

§ 16. W pierwszej kolejności przeprowadza się wybory Sołtysa, a w drugiej kolejności przeprowadza się wybory Rady Sołeckiej.

§ 17. 1. Przy zgłoszeniu dwóch lub więcej kandydatów na Sołtysa głosowanie odbywa się na określonego kandydata, poprzez postawienie znaku „x” (dwie linie przecinające się w obrębie kratki) w kratce z lewej strony obok nazwiska kandydata.

2. Za nieważny uznaje się głos, jeżeli na karcie do głosowania postawiono znak „x” w kratce z lewej strony obok nazwiska więcej niż jednego kandydata lub nie postawiono znaku „x” w kratce z lewej strony obok nazwiska żadnego kandydata.

3. Za wybranego uważa się kandydata, który uzyskał największą liczbę głosów.

4. Jeżeli dwóch kandydatów otrzyma największą i równą liczbę głosów, niezwłocznie organizuje się i przeprowadza ponowne głosowanie celem dokonania wyboru spośród tych dwóch kandydatów.

§ 18. 1. Przy zgłoszeniu jednego kandydata na Sołtysa głosujący głosują na tego kandydata stawiając znak „x” (dwie linie przecinające się w obrębie kratki) w kratce oznaczonej słowem „TAK” z lewej strony obok nazwiska kandydata.

2. Postawienie znaku „x” w kratce oznaczonej słowem „NIE” z lewej strony obok nazwiska kandydata oznacza, że jest to głos ważny oddany przeciwko wyborowi kandydata na Sołtysa.

3. Postawienie znaku „x” w obu kratkach albo nie postawienie znaku „x” w żadnej kratce powoduje nieważność głosu.

4. Kandydata uważa się za wybranego, jeżeli w głosowaniu liczba głosów „TAK” przewyższa liczbę głosów „NIE”.

5. Jeżeli liczba głosów na „NIE” przewyższa liczbę głosów na „TAK”, co oznacza niedokonanie wyboru, niezwłocznie organizuje się i przeprowadza ponowne głosowanie.

§ 19. 1. Głosowanie do Rady Sołeckiej odbywa się poprzez postawienie znaku „x” (dwie linie przecinające się w obrębie kratki) w kratce z lewej strony obok nazwiska kandydata, na tyłu kandydatów, ilu członków Rady Sołeckiej jest wybieranych w Sołectwie.

2. Głosujący może głosować na mniejszą liczbę kandydatów aniżeli wynosi liczba członków Rady Sołeckiej wybieranych w Sołectwie.

3. Jeżeli na karcie do głosowania nie postanowiono żadnego znaku „x” w kratce z lewej strony obok nazwisk, to głos uważa się za nieważny.

4. Jeżeli na karcie do głosowania postawiono znak „x” w kratce z lewej strony obok nazwisk większej liczby kandydatów niż wynosi liczba wybieranych członków Rady Sołeckiej, to taki głos uważa się za nieważny.

5. Na członków Rady Sołeckiej zostają wybrani kandydaci, którzy uzyskali kolejno największą liczbę głosów.

6. Jeżeli dwóch lub więcej kandydatów otrzyma jednakową liczbę głosów, a nie wystarcza dla nich miejsc mandatowych, przeprowadza się ponowne głosowanie w części dotyczącej mandatów nieobsadzonych z udziałem jedynie kandydatów, którzy otrzymali największą i równą liczbę głosów.

Rozdział 6

Zasady i tryb odwoływania Sołtysa i Rady Sołeckiej

§ 20. 1. Sołtys i członkowie Rady Sołeckiej mogą być przez Zebranie Wiejskie odwołani przed upływem kadencji w przypadku niewykonywania lub nienależytego wykonywania swoich obowiązków, naruszania postanowień Statutu, nie realizowania uchwał Zebrania Wiejskiego.

2. O odwołanie Sołtysa, członka Rady Sołeckiej lub całej Rady Sołeckiej może wystąpić:

a) Burmistrz,

b) grupa mieszkańców w liczbie odpowiadającej 1/10 uprawnionych do głosowania mieszkańców Sołectwa.

3. Wniosek o odwołanie kierowany jest do Rady Gminy i Miasta i powinien zawierać uzasadnienie; wnioskiem bez uzasadnienia nie nadaje się biegu.

4. W celu odwołania Sołtysa lub całej Rady Sołeckiej, Rada Gminy i Miasta, w terminie 30 dni od dnia doręczenia wniosku, określa miejsce i termin Zebrania Wiejskiego oraz wzór karty do głosowania.

5. Odwołanie Sołtysa lub całej Rady Sołeckiej może nastąpić na zwołanym Zebraniu Wiejskim, w głosowaniu tajnym przy zachowaniu quorum wymaganego dla ich wyboru.

6. Odwołanie z zajmowanych funkcji powinno być podjęte po wysłuchaniu zainteresowanych.

7. Odwołanie Sołtysa lub całej Rady Sołeckiej następuje w trybie i na zasadach określonych w przepisach o ich wyborze.

8. Sołtys lub członkowie Rady Sołeckiej mogą w toku kadencji złożyć rezygnację z pełnionych funkcji. Rezygnację składa się Burmistrzowi Gminy i Miasta.

Rozdział 7

Zasady i tryb zarządzenia oraz przeprowadzenia wyborów przedterminowych i uzupełniających Sołtysa i Rady Sołeckiej

§ 21. 1. W przypadku zgonu, odwołania lub zrzeczenia się z funkcji Sołtysa lub całej Rady Sołeckiej, Rada Gminy i Miasta zarządza wybory przedterminowe, w terminie 30 dni licząc od dnia odwołania lub złożenia rezygnacji, z zastrzeżeniem ust. 3 Statutu.

2. Wybory przedterminowe Sołtysa lub całej Rady Sołeckiej przeprowadza się odpowiednio w trybie i na zasadach określonych w przepisach o ich wyborze.

3. Wybory uzupełniające mające na celu uzupełnienie składu Rady Sołeckiej zwołuje Sołtys w trybie i na zasadach określonych w § 9 Statutu.

4. Nie przeprowadza się wyborów Sołtysa lub całej Rady Sołeckiej w przypadku, gdy do zakończenia kadencji pozostało 3 miesiące. Burmistrz na ten okres powierza obowiązki Sołtysa osobie wskazanej przez Radę Sołecką.

Rozdział 8

Zasady i tryb wnoszenia protestów wyborczych

§ 22. 1. Przeciwko ważności wyborów Sołtysa i Rady Sołeckiej może być wniesiony protest do Rady Gminy i Miasta z powodu naruszenia przepisów Statutu dotyczących głosowania, ustalenia wyników głosowania lub wyników wyborów, mającego wpływ na wynik wyborów.

2. Protest, o którym mowa w ust. 1, może wnieść osoba uprawniona do głosowania, która potwierdziła udział w zwołanym w celu wyborów Zebraniu Wiejskim własnoręcznym podpisem na liście osób uprawnionych do głosowania, w terminie siedmiu dni od dnia wyborów.

Rozdział 9

Zasady gospodarowania mieniem i gospodarka finansowa Sołectwa

§ 23. 1. Sołectwo może korzystać z przekazanych Sołectwu do korzystania składników mienia komunalnego i rozporządzać dochodami z tego źródła.

2. Sołectwu mogą być przekazane w szczególności:

- 1) nieruchomości;
- 2) inne składniki mienia komunalnego, np. stanowiące wyposażenie siedziby organów Sołectwa.

3. Przekazanie Sołectwu mienia komunalnego do korzystania następuje na podstawie protokołu przekazania sporządzonego przez Burmistrza oraz Sołtysa.

Rozdział 10

Nadzór i kontrola nad działalnością organów Sołectwa

§ 24. 1. Nadzór nad działalnością organów Sołectwa sprawuje Rada Gminy i Miasta i Burmistrz na podstawie kryterium zgodności z prawem.

2. Rada Gminy i Miasta sprawuje kontrolę poprzez Komisję Rewizyjną.

3. Burmistrz sprawuje nadzór i kontrolę osobiście lub przez upoważnione osoby działające w imieniu Burmistrza.

4. Zakres kontroli może obejmować działalność Sołectwa pod względem legalności, gospodarności, celowości, rzetelności i efektywności.

5. Rada Gminy i Miasta oraz Burmistrz mają prawo żądania niezbędnych informacji, danych i wyjaśnień oraz okazania dokumentów dotyczących funkcjonowania Sołectwa, a także uczestniczenia w posiedzeniach organów Sołectwa.

Załącznik nr 1
do załącznika nr 8

Mapa granic – obszaru

Załącznik nr ... do Statutu *Socjety Gęzów*

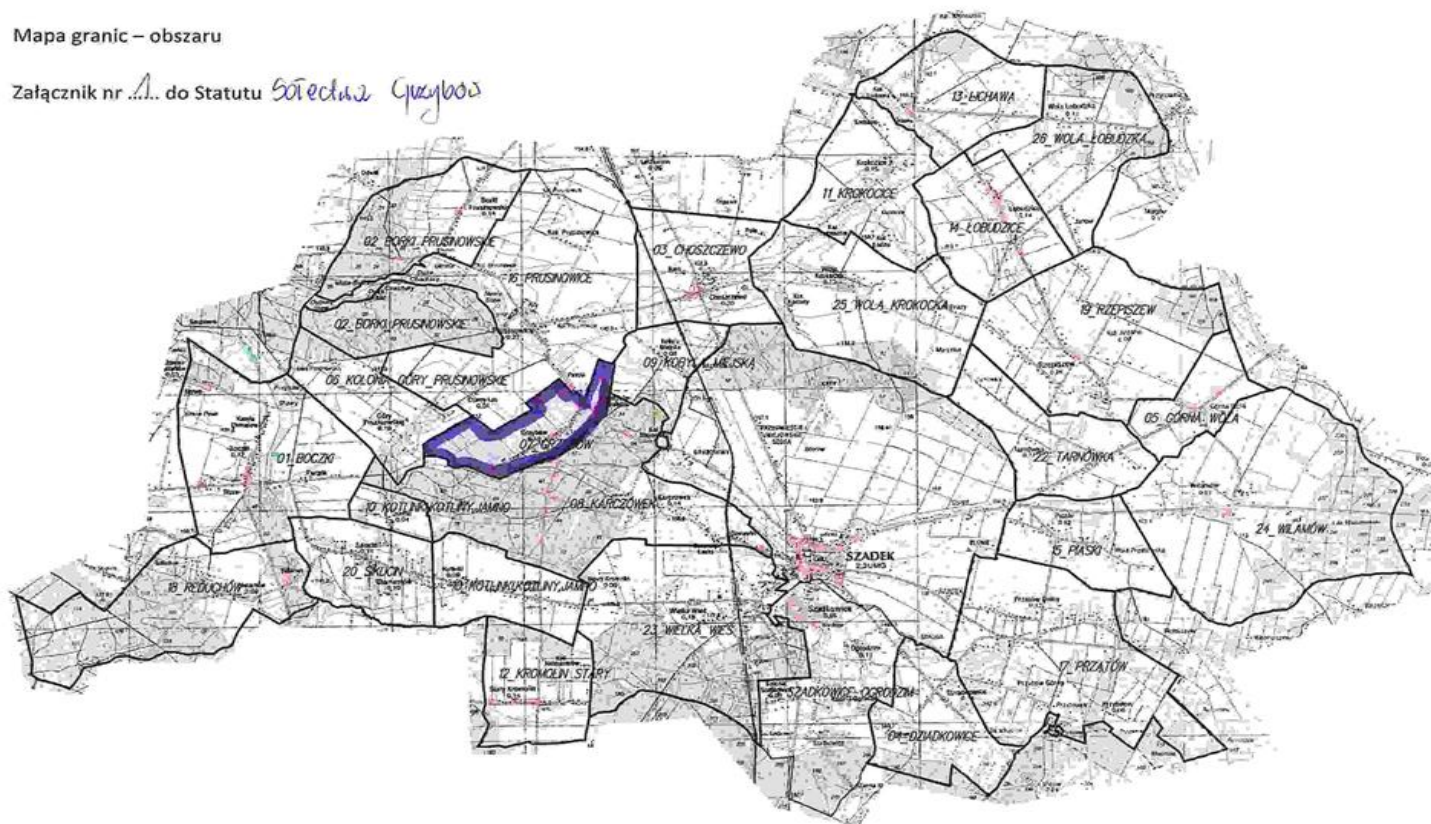

Załącznik nr 9
do uchwały nr V/30/2015
Rady Gminy i Miasta Szadek
z dnia 24 lutego 2015 r.

STATUT SOŁECTWA KARCZÓWEK

Rozdział 1
Postanowienia ogólne

§ 1. Ilekroć w niniejszym Statucie jest mowa o:

- 1) Gminie – należy przez to rozumieć Gminę Szadek;
- 2) Statucie – należy przez to rozumieć Statut Sołectwa;
- 3) Sołectwie - należy przez to rozumieć Sołectwo Karczówek;
- 4) Radzie Gminy i Miasta – należy przez to rozumieć Radę Gminy i Miasta Szadek;
- 5) Burmistrzowi – należy przez to rozumieć Burmistrza Gminy i Miasta Szadek.

Rozdział 2
Nazwa, teren działania Sołectwa

§ 2. Wspólnota mieszkańców wsi Karczówek stanowi sołectwo, którego nazwa brzmi: Sołectwo Karczówek.

§ 3. 1. Sołectwo położone jest w Gminie Szadek i obejmuje obszar o powierzchni 806 ha.

2. Obszar Sołectwa określa mapa, stanowiąca załącznik nr 1 do Statutu.

3. Sołectwo jest jednostką pomocniczą Gminy i Miasta Szadek.

Rozdział 3
Zadania Sołectwa i sposób ich realizacji

§ 4. 1. Podstawowym celem utworzenia i działania Sołectwa jest zapewnienie jego mieszkańcom udziału w realizacji zadań Gminy.

2. Do zadań Sołectwa należy w szczególności:

- 1) zarządzanie i korzystanie z mienia przekazanego Sołectwu;
- 2) inicjowanie i organizowanie imprez o charakterze kulturalno-oświatowym, sportowym i wypoczynkowym w Sołectwie;
- 3) współpraca z właściwymi jednostkami w zakresie ochrony zdrowia, pomocy społecznej, oświaty, kultury fizycznej, porządku publicznego i ochrony przeciwpożarowej;
- 4) kultywowanie tradycji kulturowych na terenie Sołectwa;
- 5) utrzymanie porządku i czystości w Sołectwie;
- 6) organizowanie pomocy sąsiedzkiej dla mieszkańców Sołectwa, w szczególności osób niepełnosprawnych oraz w podeszłym wieku;
- 7) zapobieganie i usuwanie skutków klęsk żywiołowych na terenie Sołectwa.

§ 5. Zadania określone w § 4 Statutu Sołectwo realizuje w szczególności poprzez:

- 1) podejmowanie uchwał w sprawach Sołectwa;
- 2) opiniowanie i konsultowanie spraw należących do zakresu działania Sołectwa;
- 3) występowanie z wnioskami i postulatami do Gminy w sprawach istotnych dla Sołectwa.

Rozdział 4

Organizacja i zadania organów Sołectwa

§ 6. 1. Organami Sołectwa są:

- 1) Zebranie Wiejskie jako organ uchwałodawczy;
- 2) Sołtys jako organ wykonawczy.
 2. Podmiotem doradczym i opiniodawczym Sołtysa jest Rada Sołecka.
 3. Kadencja Sołtysa i Rady Sołeckiej trwa cztery lata od daty wyboru.
 4. Po upływie kadencji Sołtys wykonuje obowiązki do dnia wyboru nowego Sołtysa.
 5. Przekazanie obowiązków pomiędzy ustępującym Sołtysiem, a nowo wybranym następuje w terminie 3 dni od daty wyborów w formie protokołu zdawczo-odbiorczego, przedkładanego niezwłocznie Burmistrzowi.

§ 7. 1. Do kompetencji Zebrania Wiejskiego należy:

- 1) podejmowanie uchwał we wszystkich sprawach pozostających w zakresie działania Sołectwa nie zastrzeżonych dla Sołtysa lub Rady Sołeckiej;
- 2) dysponowanie środkami pieniężnymi przeznaczonymi dla Sołectwa w budżecie Gminy;
- 3) upoważnianie Sołtysa do gospodarowania środkami, o których mowa w pkt 2 w ustalonym zakresie, po uzyskaniu pozytywnej opinii Rady Sołeckiej - z wyjątkiem środków funduszu sołeckiego w rozumieniu ustawy o funduszu sołeckim (Dz. U. z 2009 r. Nr 157, poz. 1241);
- 4) zatwierdzanie wniosków do budżetu Gminy.

2. Kopie protokołów, uchwały oraz inne akty podejmowane przez Zebranie Wiejskie, Sołtys przekazuje Burmistrzowi w terminie 7 dni od dnia Zebrania Wiejskiego.

§ 8. 1. Prawo do udziału w Zebraniu Wiejskim mają wszyscy mieszkańcy Sołectwa stale zamieszkujący Sołectwo, posiadający czynne prawo wyborcze do organów Gminy.

2. Osoby uprawnione do udziału w Zebraniu Wiejskim potwierdzają swoją obecność własnoręcznym podpisem na liście obecności sporządzonej przez Sołtysa, wyłożonej w miejscu Zebrania Wiejskiego.

3. Lista obecności stanowi podstawę do stwierdzenia prawomocności obrad.

§ 9. 1. Zebranie Wiejskie zwołuje Sołtys:

- 1) z własnej inicjatywy;
- 2) na pisemny wniosek:
 - a) 1/10 mieszkańców Sołectwa uprawnionych do udziału w Zebraniu Wiejskim,
 - b) Rady Gminy i Miasta,
 - c) Burmistrza,

w terminie 7 dni od dnia doręczenia wniosku.

2. Zebranie Wiejskie zwołuje Sołtys w zależności od potrzeb, nie rzadziej niż dwa razy w roku.

3. Termin i miejsce Zebrania Wiejskiego, Sołtys podaje do wiadomości publicznej w sposób zwyczajowo przyjęty w Sołectwie oraz poprzez rozplakatowanie na tablicy ogłoszeń nie później niż 5 dni przed zebraniem.

4. Zebraniu Wiejskiemu przewodniczy Sołtys. W przypadku śmierci Sołtysa, zrzeczenia się funkcji Sołtysa z powodu wskazanego w § 10 ust. 11 lub z innych przyczyn oraz w przypadku uchylania się Sołtysa od obowiązku zwołania Zebrania Wiejskiego, Burmistrz może powierzyć przewodniczenie Zebraniu Wiejskiemu jednemu z mieszkańców sołectwa.

5. Zebranie Wiejskie jest uprawnione do podejmowania uchwał przy obecności co najmniej 1/10 uprawnionych do głosowania mieszkańców Sołectwa.

6. Liczbę uprawnionych do głosowania mieszkańców Sołectwa określa Burmistrz na podstawie stałego rejestru wyborców, na 2 dni przed terminem Zebrania Wiejskiego.

7. W przypadku braku określonej w ust. 5 liczby uprawnionych do głosowania mieszkańców Sołectwa, Sołtys zwołuje drugie Zebranie Wiejskie, obejmujące ten sam porządek obrad, w tym samym dniu, po upływie 15 minut od pierwszego terminu Zebrania Wiejskiego.

8. W drugim terminie Zebranie Wiejskie jest uprawnione do podejmowania uchwał bez względu na liczbę obecnych uprawnionych do głosowania mieszkańców Sołectwa.

9. Uchwały Zebrania Wiejskiego podejmowane są zwykłą większością głosów w głosowaniu jawnym. Zwykła większość głosów oznacza, że liczba głosów „za” musi być większa od liczby głosów „przeciw”. Głosów „wstrzymujących się” nie bierze się pod uwagę. W przypadku równej liczby głosów „za” i „przeciw” decyduje głos Sołtysa.

10. Uchwały oraz inne dokumenty Zebrania Wiejskiego podpisuje Sołtys.

11. Zebrania Wiejskie są protokołowane. Protokół z Zebrania Wiejskiego podpisuje protokolant oraz Sołtys.

12. Porządek obrad ustala Zebranie Wiejskie na podstawie projektu porządku obrad przedstawionego przez Sołtysa po konsultacji z Radą Sołecką.

§ 10. Do zadań Sołtysa należy w szczególności:

- 1) kierowanie bieżącymi sprawami Sołectwa i reprezentowanie Sołectwa na zewnątrz;
- 2) zwoływanie i organizowanie Zebrań Wiejskich;
- 3) wykonywanie uchwał Zebrania Wiejskiego;
- 4) organizowanie, koordynowanie inicjatyw, przedsięwzięć społecznych, w tym wspólnych prac, służących poprawie warunków życia mieszkańców w Sołectwie;
- 5) zwoływanie i prowadzenie posiedzeń Rady Sołeckiej;
- 6) występowanie z wnioskami dotyczącymi potrzeb Sołectwa i jego mieszkańców oraz prowadzenie działalności interwencyjnej w tym zakresie;
- 7) powiadamianie Przewodniczącego Rady Gminy i Burmistrza oraz radnych o terminie, miejscu i tematyce organizowanych Zebrań Wiejskich i posiedzeń Rad Sołeckich;
- 8) uczestniczenie w zebraniach sołtysów zwoływanych przez Burmistrza;
- 9) upowszechnianie wśród mieszkańców Sołectwa treści uchwał Rady Gminy i Miasta, w szczególności zawierających przepisy prawa miejscowego oraz zarządzeń Burmistrza, jak również innych aktów poprzez rozplakatowanie ich na tablicy ogłoszeń oraz informowanie podczas zebrań, spotkań i bieżących kontaktów z mieszkańcami;
- 10) na wniosek Burmistrza uczestniczenie z głosem doradczym przy odbiorze inwestycji, remontów i innych zadań wykonywanych przez Gminę na terenie Sołectwa;
- 11) składanie rocznych sprawozdań ze swojej działalności i działalności Rady Sołeckiej na Zebraniu Wiejskim zwołanym w terminie do 30 kwietnia roku następnego; nie złożenie sprawozdania w terminie do 30 kwietnia jest równoznaczne ze zrzeczeniem się z tym dniem funkcji Sołtysa;
- 12) składanie sprawozdania za okres całej kadencji ze swojej działalności i Rady Sołeckiej na Zebraniu Wiejskim zarządzonym w celu wyborów organów Sołectwa;
- 13) wykonywanie innych zadań z zakresu administracji publicznej powierzonych mu przepisami prawa.

§ 11. 1. Rada Sołecka składa się od 3 do 5 osób.

2. Rada Sołecka wspomaga działalność Sołtysa i ma charakter opiniodawczo-doradczy.

3. Do zadań Rady Sołeckiej należy:

- 1) opracowywanie i przedkładanie Zebraniu Wiejskiemu projektów uchwał w sprawach Sołectwa;

- 2) opracowywanie i przedkładanie Zebraniu Wiejskiemu projektu wniosków do budżetu Gminy;
 - 3) inicjowanie działań społecznie użytecznych dla Sołectwa i jego mieszkańców;
 - 4) organizowanie wykonania uchwał Zebrania Wiejskiego;
 - 5) inicjowanie i pomoc w organizacji imprez wiejskich (sołeckich), w szczególności w dziedzinie kultury, sportu, rekreacji i wypoczynku;
 - 6) konsultowanie spraw przedstawionych przez Sołtysa.
4. Posiedzenia Rady Sołeckiej zwołuje Sołtys co najmniej raz na kwartał.
5. Posiedzenia Rady Sołeckiej są protokołowane. Protokół podpisują wszyscy obecni na posiedzeniu członkowie Rady Sołeckiej oraz Sołtys.

Rozdział 5

Zasady i tryb wyboru Sołtysa i Rady Sołeckiej

§ 12. 1. Wybory Sołtysa i Rady Sołeckiej na nową kadencję zarządza Rada Gminy i Miasta Szadek w drodze uchwały, nie później niż na 2 miesiące od daty wyboru Rady Gminy i Miasta Szadek określając miejsce i termin Zebrania Wiejskiego, w przypadku nie podjęcia w terminie uchwały przez Radę Gminy i Miasta Szadek wybory zarządza Burmistrz Gminy i Miasta Szadek w drodze zarządzenia.

2. Obwieszczenie o miejscu i terminie Zebrania Wiejskiego zwołanego w celu wyborów wraz z porządkiem obrad sporządza Burmistrz i podaje je do publicznej wiadomości, co najmniej 7 dni przed wyznaczoną datą wyborów.

3. Porządek obrad Zebrania Wiejskiego zwołanego w celu wyboru Sołtysa i Rady Sołeckiej powinien zawierać w szczególności:

- 1) otwarcie Zebrania Wiejskiego;
- 2) stwierdzenie quorum;
- 3) wybór Przewodniczącego Zebrania Wiejskiego;
- 4) złożenie przez Sołtysa sprawozdania z działalności Sołtysa i Rady Sołeckiej za okres całej kadencji;
- 5) wybór Komisji Skrutacyjnej;
- 6) zgłaszanie kandydatów na Sołtysa;
- 7) głosowanie tajne i wybór Sołtysa;
- 8) ogłoszenie wyników wyboru Sołtysa;
- 9) ustalenie liczby członków Rady Sołeckiej;
- 10) zgłaszanie kandydatów do Rady Sołeckiej;
- 11) głosowanie tajne i wybór Rady Sołeckiej;
- 12) ogłoszenie wyników wyborów do Rady Sołeckiej;
- 13) wolne wnioski i zapytania.

4. Zebranie Wiejskie zwołane w celu wyborów Sołtysa i Rady Sołeckiej otwiera Burmistrz lub osoba przez niego upoważniona, który zarządza wybór Przewodniczącego Zebrania Wiejskiego prowadzącego zebranie.

5. Zebranie Wiejskie wybiera Przewodniczącego Zebrania Wiejskiego w głosowaniu jawnym, zwykłą większością głosów.

6. Przewodniczący Zebrania Wiejskiego nie może być osobą kandydującą na Sołtysa, członka Rady Sołeckiej lub członka Komisji Skrutacyjnej.

7. Sołtys oraz Rada Sołeczka wybierani są na Zebraniu Wiejskim w głosowaniu tajnym, bezpośrednim, spośród nieograniczonej liczby kandydatów przez stałych mieszkańców uprawnionych do głosowania.

§ 13. 1. Prawo wybierania (czynne prawo wyborcze) i prawo wybieralności (bierne prawo wyborcze) mają stali mieszkańcy Sołectwa uprawnieni do głosowania w wyborach do organów Gminy.

2. Listę osób uprawnionych do głosowania określa Burmistrz na podstawie stałego rejestru wyborców, na 2 dni przed terminem Zebrania Wiejskiego zwołanego w celu wyborów.

3. Osoby uprawnione do głosowania potwierdzają udział w zwołanym w celu wyborów Zebraniu Wiejskim własnoręcznym podpisem na liście osób uprawnionych do głosowania.

4. Lista obecności służy do stwierdzenia prawomocności obrad.

5. Protokół z przebiegu Zebrania Wiejskiego w celu wyborów podpisuje protokolant i Przewodniczący Zebrania Wiejskiego.

6. Techniczno–organizacyjne warunki przeprowadzenia wyborów Sołtysa i Rady Sołeckiej zapewnia Burmistrz.

§ 14. 1. Dla dokonania ważnego wyboru Sołtysa i Rady Sołeckiej wymagana jest obecność co najmniej 1/10 stałych mieszkańców Sołectwa uprawnionych do głosowania, potwierdzona własnoręcznym podpisem na liście obecności.

2. W przypadku braku określonej w ust. 1 liczby uprawnionych do głosowania mieszkańców Sołectwa, Burmistrz zwołuje drugie Zebranie Wiejskie, obejmujące ten sam porządek obrad, w tym samym dniu, po upływie 15 minut od pierwszego terminu Zebrania Wiejskiego.

3. Do wyborów Sołtysa i Rady Sołeckiej w drugim terminie Zebranie Wiejskie jest uprawnione bez względu na liczbę obecnych uprawnionych do głosowania mieszkańców Sołectwa.

§ 15. 1. Zebranie Wiejskie wybiera 3-osobową Komisję Skrutacyjną w głosowaniu jawnym, zwykłą większością głosów, która przeprowadza wybory na Sołtysa i członków Rady Sołeckiej.

2. Członkiem Komisji Skrutacyjnej nie może być osoba kandydująca na Sołtysa, członka Rady Sołeckiej lub przewodniczącego Zebrania Wiejskiego.

3. Członkami Komisji Skrutacyjnej zostają kandydaci, którzy uzyskali kolejno największą liczbę głosów.

4. Komisja Skrutacyjna wybiera ze swojego grona Przewodniczącego, który kieruje pracami Komisji.

5. Do zadań Komisji Skrutacyjnej należy:

- 1) przyjęcie zgłoszeń kandydatów – każda zgłoszona osoba musi wyrazić zgodę na kandydowanie; zgłaszanie kandydatów odbywa się ustnie spośród kandydatów uczestniczących w Zebraniu Wiejskim;
- 2) zgłoszenie Zebraniu Wiejskiemu wniosku o zamknięcie listy kandydatów; wniosek podlega przegłosowaniu w głosowaniu jawnym, zwykłą większością głosów;
- 3) sporządzenie kart do głosowania z wpisanymi w kolejności alfabetycznej nazwiskami kandydatów;
- 4) poinformowanie uczestników Zebrania Wiejskiego o:
 - a) prawie i obowiązku złożenia własnoręcznego podpisu na liście osób uprawnionych do głosowania,
 - b) liczbie sporządzonych kart do głosowania, która musi być zgodna z liczbą osób własnoręcznie podpisanych na liście osób uprawnionych do głosowania,
 - c) o sposobie głosowania i warunkach ważności głosu;
- 5) okazanie urny wyborczej Zebraniu Wiejskiemu celem stwierdzenia, że urna jest pusta oraz komisyjne zamknięcie urny;
- 6) urna musi być ustawiona w miejscu widocznym dla uczestników Zebrania Wiejskiego;
- 7) przeprowadzenie tajnego głosowania:
 - a) odczytanie Zebraniu Wiejskiemu treści karty do głosowania,
 - b) wydawanie kart do głosowania osobom uprawnionym do głosowania,
 - c) ustalenie wyników głosowania i wyników wyborów,

d) sporządzenie protokołu z głosowania i wynikach wyborów, który zawierać powinien:

- skład osobowy komisji skrutacyjnej,
- liczbę osób uprawnionych do głosowania,
- liczbę osób uczestniczących w głosowaniu,
- liczbę sporządzonych kart do głosowania,
- liczbę wydanych kart do głosowania,
- liczbę kart niewykorzystanych,
- liczbę kart wyjętych z urny, w tym liczbę kart ważnych i liczbę kart nieważnych,
- liczbę głosów ważnych z kart ważnych oddanych na poszczególnych kandydatów,

e) stwierdzenie dokonanego lub niedokonanego wyboru,

f) ogłoszenie wyników głosowania i wyników wyborów,

g) podpisanie protokołu przez członków Komisji Skrutacyjnej oraz Przewodniczącego Zebrania Wiejskiego zatwierdzającego prawidłowy przebieg wyborów, zgodnie z postanowieniami niniejszego Statutu.

6. Kart do głosowania całkowicie przedartych na dwie lub więcej części nie bierze się pod uwagę przy obliczeniach.

7. Jeżeli liczba kart do głosowania wyjętych z urny jest mniejsza lub większa od liczby kart wydanych, Komisja Skrutacyjna w protokole podaje przypuszczalną przyczynę tej niezgodności.

8. Po zakończeniu wyborów karty do głosowania powinny być uporządkowane, zapakowane w oddzielne pakiety, osobno z przeprowadzonych wyborów Sołtysa i Rady Sołeckiej.

9. Każdy pakiet winien być odpowiednio opisany np. „Karty – wybory Sołtysa”.

10. Wszystkie pakiety powinny być zapakowane w jedną paczkę, opisane „Karty z przeprowadzonego głosowania w wyborach Sołtysa i do Rady Sołeckiej Sołectwa Karczówek”.

11. Komisja Skrutacyjna przekazuje w depozyt Burmistrzowi protokół z głosowania i wyników wyborów oraz pozostałe dokumenty z przeprowadzonego głosowania.

§ 16. W pierwszej kolejności przeprowadza się wybory Sołtysa, a w drugiej kolejności przeprowadza się wybory Rady Sołeckiej.

§ 17. 1. Przy zgłoszeniu dwóch lub więcej kandydatów na Sołtysa głosowanie odbywa się na określonego kandydata, poprzez postawienie znaku „x” (dwie linie przecinające się w obrębie kratki) w kratce z lewej strony obok nazwiska kandydata.

2. Za nieważny uznaje się głos, jeżeli na karcie do głosowania postawiono znak „x” w kratce z lewej strony obok nazwiska więcej niż jednego kandydata lub nie postawiono znaku „x” w kratce z lewej strony obok nazwiska żadnego kandydata.

3. Za wybranego uważa się kandydata, który uzyskał największą liczbę głosów.

4. Jeżeli dwóch kandydatów otrzyma największą i równą liczbę głosów, niezwłocznie organizuje się i przeprowadza ponowne głosowanie celem dokonania wyboru spośród tych dwóch kandydatów.

§ 18. 1. Przy zgłoszeniu jednego kandydata na Sołtysa głosujący głosują na tego kandydata stawiając znak „x” (dwie linie przecinające się w obrębie kratki) w kratce oznaczonej słowem „TAK” z lewej strony obok nazwiska kandydata.

2. Postawienie znaku „x” w kratce oznaczonej słowem „NIE” z lewej strony obok nazwiska kandydata oznacza, że jest to głos ważny oddany przeciwko wyborowi kandydata na Sołtysa.

3. Postawienie znaku „x” w obu kratkach albo nie postawienie znaku „x” w żadnej kratce powoduje nieważność głosu.

4. Kandydata uważa się za wybranego, jeżeli w głosowaniu liczba głosów „TAK” przewyższa liczbę głosów „NIE”.

5. Jeżeli liczba głosów na „NIE” przewyższa liczbę głosów na „TAK”, co oznacza niedokonanie wyboru, niezwłocznie organizuje się i przeprowadza ponowne głosowanie.

§ 19. 1. Głosowanie do Rady Sołeckiej odbywa się poprzez postawienie znaku „x” (dwie linie przecinające się w obrębie kratki) w kratce z lewej strony obok nazwiska kandydata, na tyłu kandydatów, ilu członków Rady Sołeckiej jest wybieranych w Sołectwie.

2. Głosujący może głosować na mniejszą liczbę kandydatów aniżeli wynosi liczba członków Rady Sołeckiej wybieranych w Sołectwie.

3. Jeżeli na karcie do głosowania nie postanowiono żadnego znaku „x” w kratce z lewej strony obok nazwisk, to głos uważa się za nieważny.

4. Jeżeli na karcie do głosowania postawiono znak „x” w kratce z lewej strony obok nazwisk większej liczby kandydatów niż wynosi liczba wybieranych członków Rady Sołeckiej, to taki głos uważa się za nieważny.

5. Na członków Rady Sołeckiej zostają wybrani kandydaci, którzy uzyskali kolejno największą liczbę głosów.

6. Jeżeli dwóch lub więcej kandydatów otrzyma jednakową liczbę głosów, a nie wystarcza dla nich miejsc mandatowych, przeprowadza się ponowne głosowanie w części dotyczącej mandatów nieobsadzonych z udziałem jedynie kandydatów, którzy otrzymali największą i równą liczbę głosów.

Rozdział 6

Zasady i tryb odwoływania Sołtysa i Rady Sołeckiej

§ 20. 1. Sołtys i członkowie Rady Sołeckiej mogą być przez Zebranie Wiejskie odwołani przed upływem kadencji w przypadku niewykonywania lub nienależytego wykonywania swoich obowiązków, naruszania postanowień Statutu, nie realizowania uchwał Zebrania Wiejskiego.

2. O odwołanie Sołtysa, członka Rady Sołeckiej lub całej Rady Sołeckiej może wystąpić:

a) Burmistrz,

b) grupa mieszkańców w liczbie odpowiadającej 1/10 uprawnionych do głosowania mieszkańców Sołectwa.

3. Wniosek o odwołanie kierowany jest do Rady Gminy i Miasta i powinien zawierać uzasadnienie; wnioskiem bez uzasadnienia nie nadaje się biegu.

4. W celu odwołania Sołtysa lub całej Rady Sołeckiej, Rada Gminy i Miasta, w terminie 30 dni od dnia doręczenia wniosku, określa miejsce i termin Zebrania Wiejskiego oraz wzór karty do głosowania.

5. Odwołanie Sołtysa lub całej Rady Sołeckiej może nastąpić na zwołanym Zebraniu Wiejskim, w głosowaniu tajnym przy zachowaniu quorum wymaganego dla ich wyboru.

6. Odwołanie z zajmowanych funkcji powinno być podjęte po wysłuchaniu zainteresowanych.

7. Odwołanie Sołtysa lub całej Rady Sołeckiej następuje w trybie i na zasadach określonych w przepisach o ich wyborze.

8. Sołtys lub członkowie Rady Sołeckiej mogą w toku kadencji złożyć rezygnację z pełnionych funkcji. Rezygnację składa się Burmistrzowi Gminy i Miasta.

Rozdział 7

Zasady i tryb zarządzenia oraz przeprowadzenia wyborów przedterminowych i uzupełniających Sołtysa i Rady Sołeckiej

§ 21. 1. W przypadku zgonu, odwołania lub zrzeczenia się z funkcji Sołtysa lub całej Rady Sołeckiej, Rada Gminy i Miasta zarządza wybory przedterminowe, w terminie 30 dni licząc od dnia odwołania lub złożenia rezygnacji, z zastrzeżeniem ust. 3 Statutu.

2. Wybory przedterminowe Sołtysa lub całej Rady Sołeckiej przeprowadza się odpowiednio w trybie i na zasadach określonych w przepisach o ich wyborze.

3. Wybory uzupełniające mające na celu uzupełnienie składu Rady Sołeckiej zwołuje Sołtys w trybie i na zasadach określonych w § 9 Statutu.

4. Nie przeprowadza się wyborów Sołtysa lub całej Rady Sołeckiej w przypadku, gdy do zakończenia kadencji pozostało 3 miesiące. Burmistrz na ten okres powierza obowiązki Sołtysa osobie wskazanej przez Radę Sołecką.

Rozdział 8

Zasady i tryb wnoszenia protestów wyborczych

§ 22. 1. Przeciwko ważności wyborów Sołtysa i Rady Sołeckiej może być wniesiony protest do Rady Gminy i Miasta z powodu naruszenia przepisów Statutu dotyczących głosowania, ustalenia wyników głosowania lub wyników wyborów, mającego wpływ na wynik wyborów.

2. Protest, o którym mowa w ust. 1, może wnieść osoba uprawniona do głosowania, która potwierdziła udział w zwołanym w celu wyborów Zebraniu Wiejskim własnoręcznym podpisem na liście osób uprawnionych do głosowania, w terminie siedmiu dni od dnia wyborów.

Rozdział 9

Zasady gospodarowania mieniem i gospodarka finansowa Sołectwa

§ 23. 1. Sołectwo może korzystać z przekazanych Sołectwu do korzystania składników mienia komunalnego i rozporządzać dochodami z tego źródła.

2. Sołectwu mogą być przekazane w szczególności:

- 1) nieruchomości;
- 2) inne składniki mienia komunalnego, np. stanowiące wyposażenie siedziby organów Sołectwa.

3. Przekazanie Sołectwu mienia komunalnego do korzystania następuje na podstawie protokołu przekazania sporządzonego przez Burmistrza oraz Sołtysa.

Rozdział 10

Nadzór i kontrola nad działalnością organów Sołectwa

§ 24. 1. Nadzór nad działalnością organów Sołectwa sprawuje Rada Gminy i Miasta i Burmistrz na podstawie kryterium zgodności z prawem.

2. Rada Gminy i Miasta sprawuje kontrolę poprzez Komisję Rewizyjną.

3. Burmistrz sprawuje nadzór i kontrolę osobiście lub przez upoważnione osoby działające w imieniu Burmistrza.

4. Zakres kontroli może obejmować działalność Sołectwa pod względem legalności, gospodarności, celowości, rzetelności i efektywności.

5. Rada Gminy i Miasta oraz Burmistrz mają prawo żądania niezbędnych informacji, danych i wyjaśnień oraz okazania dokumentów dotyczących funkcjonowania Sołectwa, a także uczestniczenia w posiedzeniach organów Sołectwa.

Załącznik nr 1
do załącznika nr 9

Mapa granic – obszaru

Załącznik nr 1... do Statutu *Gminy Karczewek*

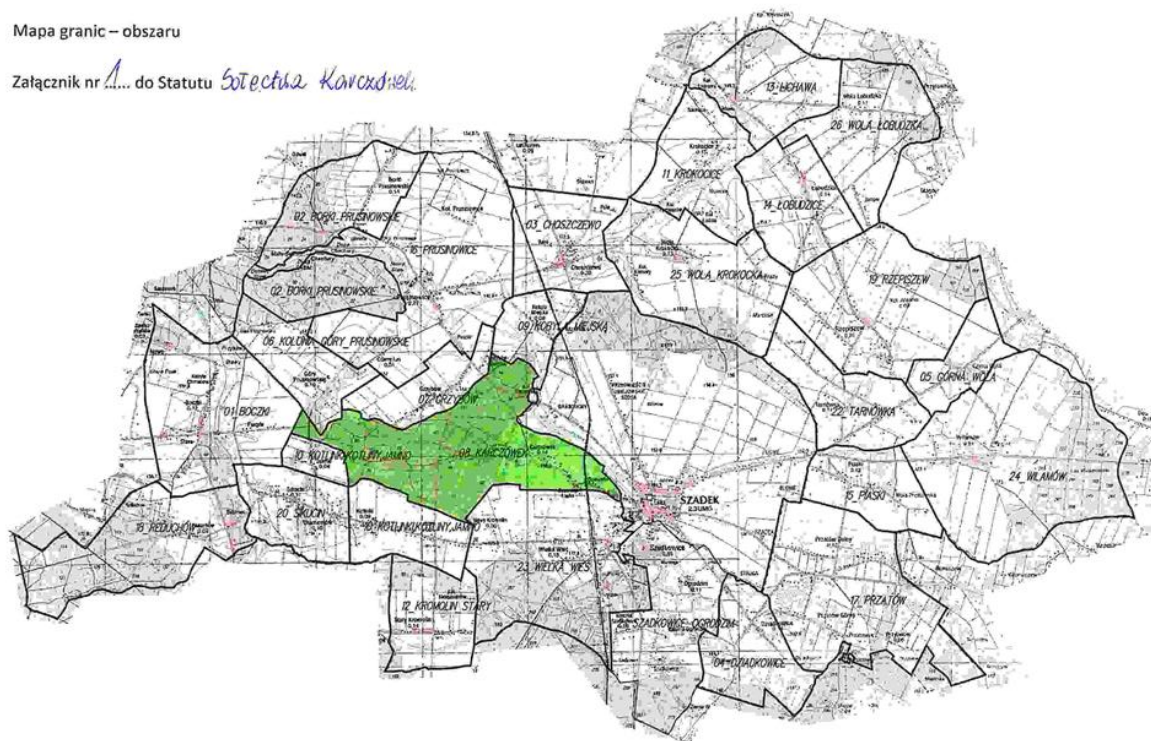

Załącznik nr 10
do uchwały nr V/30/2015
Rady Gminy i Miasta Szadek
z dnia 24 lutego 2015 r.

STATUT SOŁECTWA KOBYLA MIEJSKA

Rozdział 1
Postanowienia ogólne

§ 1. Ilekroć w niniejszym Statucie jest mowa o:

- 1) Gminie – należy przez to rozumieć Gminę Szadek;
- 2) Statucie – należy przez to rozumieć Statut Sołectwa;
- 3) Sołectwie - należy przez to rozumieć Sołectwo Kobyla Miejska;
- 4) Radzie Gminy i Miasta – należy przez to rozumieć Radę Gminy i Miasta Szadek;
- 5) Burmistrzowi – należy przez to rozumieć Burmistrza Gminy i Miasta Szadek.

Rozdział 2
Nazwa, teren działania Sołectwa

§ 2. Wspólnota mieszkańców wsi Kobyla Miejska stanowi sołectwo, którego nazwa brzmi: Sołectwo Kobyla Miejska.

§ 3. 1. Sołectwo położone jest w Gminie Szadek i obejmuje obszar o powierzchni 188 ha.

2. Obszar Sołectwa określa mapa, stanowiąca załącznik nr 1 do Statutu.

3. Sołectwo jest jednostką pomocniczą Gminy i Miasta Szadek.

Rozdział 3
Zadania Sołectwa i sposób ich realizacji

§ 4. 1. Podstawowym celem utworzenia i działania Sołectwa jest zapewnienie jego mieszkańcom udziału w realizacji zadań Gminy.

2. Do zadań Sołectwa należy w szczególności:

- 1) zarządzanie i korzystanie z mienia przekazanego Sołectwu;
- 2) inicjowanie i organizowanie imprez o charakterze kulturalno-oświatowym, sportowym i wypoczynkowym w Sołectwie;
- 3) współpraca z właściwymi jednostkami w zakresie ochrony zdrowia, pomocy społecznej, oświaty, kultury fizycznej, porządku publicznego i ochrony przeciwpożarowej;
- 4) kultywowanie tradycji kulturowych na terenie Sołectwa;
- 5) utrzymanie porządku i czystości w Sołectwie;
- 6) organizowanie pomocy sąsiedzkiej dla mieszkańców Sołectwa, w szczególności osób niepełnosprawnych oraz w podeszłym wieku;
- 7) zapobieganie i usuwanie skutków klęsk żywiołowych na terenie Sołectwa.

§ 5. Zadania określone w § 4 Statutu Sołectwo realizuje w szczególności poprzez:

- 1) podejmowanie uchwał w sprawach Sołectwa;
- 2) opiniowanie i konsultowanie spraw należących do zakresu działania Sołectwa;
- 3) występowanie z wnioskami i postulatami do Gminy w sprawach istotnych dla Sołectwa.

Rozdział 4

Organizacja i zadania organów Sołectwa

§ 6. 1. Organami Sołectwa są:

- 1) Zebranie Wiejskie jako organ uchwałodawczy;
- 2) Sołtys jako organ wykonawczy.
 2. Podmiotem doradczym i opiniodawczym Sołtysa jest Rada Sołecka.
 3. Kadencja Sołtysa i Rady Sołeckiej trwa cztery lata od daty wyboru.
 4. Po upływie kadencji Sołtys wykonuje obowiązki do dnia wyboru nowego Sołtysa.
 5. Przekazanie obowiązków pomiędzy ustępującym Sołtysiem, a nowo wybranym następuje w terminie 3 dni od daty wyborów w formie protokołu zdawczo–odbiorczego, przedkładanego niezwłocznie Burmistrzowi.

§ 7. 1. Do kompetencji Zebrania Wiejskiego należy:

- 1) podejmowanie uchwał we wszystkich sprawach pozostających w zakresie działania Sołectwa nie zastrzeżonych dla Sołtysa lub Rady Sołeckiej;
- 2) dysponowanie środkami pieniężnymi przeznaczonymi dla Sołectwa w budżecie Gminy;
- 3) upoważnianie Sołtysa do gospodarowania środkami, o których mowa w pkt 2 w ustalonym zakresie, po uzyskaniu pozytywnej opinii Rady Sołeckiej - z wyjątkiem środków funduszu sołeckiego w rozumieniu ustawy o funduszu sołeckim (Dz. U. z 2009 r. Nr 157, poz. 1241);
- 4) zatwierdzanie wniosków do budżetu Gminy.
 2. Kopie protokołów, uchwały oraz inne akty podejmowane przez Zebranie Wiejskie, Sołtys przekazuje Burmistrzowi w terminie 7 dni od dnia Zebrania Wiejskiego.

§ 8. 1. Prawo do udziału w Zebraniu Wiejskim mają wszyscy mieszkańcy Sołectwa stale zamieszkujący Sołectwo, posiadający czynne prawo wyborcze do organów Gminy.

2. Osoby uprawnione do udziału w Zebraniu Wiejskim potwierdzają swoją obecność własnoręcznym podpisem na liście obecności sporządzonej przez Sołtysa, wyłożonej w miejscu Zebrania Wiejskiego.

3. Lista obecności stanowi podstawę do stwierdzenia prawomocności obrad.

§ 9. 1. Zebranie Wiejskie zwołuje Sołtys:

- 1) z własnej inicjatywy;
- 2) na pisemny wniosek:
 - a) 1/10 mieszkańców Sołectwa uprawnionych do udziału w Zebraniu Wiejskim,
 - b) Rady Gminy i Miasta,
 - c) Burmistrza,w terminie 7 dni od dnia doręczenia wniosku.
 2. Zebranie Wiejskie zwołuje Sołtys w zależności od potrzeb, nie rzadziej niż dwa razy w roku.
 3. Termin i miejsce Zebrania Wiejskiego, Sołtys podaje do wiadomości publicznej w sposób zwyczajowo przyjęty w Sołectwie oraz poprzez rozplakatowanie na tablicy ogłoszeń nie później niż 5 dni przed zebraniem.
 4. Zebraniu Wiejskiemu przewodniczy Sołtys. W przypadku śmierci Sołtysa, zrzeczenia się funkcji Sołtysa z powodu wskazanego w § 10 ust. 11 lub z innych przyczyn oraz w przypadku uchylania się Sołtysa od obowiązku zwołania Zebrania Wiejskiego, Burmistrz może powierzyć przewodniczenie Zebraniu Wiejskiemu jednemu z mieszkańców sołectwa.
 5. Zebranie Wiejskie jest uprawnione do podejmowania uchwał przy obecności co najmniej 1/10 uprawnionych do głosowania mieszkańców Sołectwa.

6. Liczbę uprawnionych do głosowania mieszkańców Sołectwa określa Burmistrz na podstawie stałego rejestru wyborców, na 2 dni przed terminem Zebrania Wiejskiego.

7. W przypadku braku określonej w ust. 5 liczby uprawnionych do głosowania mieszkańców Sołectwa, Sołtys zwołuje drugie Zebranie Wiejskie, obejmujące ten sam porządek obrad, w tym samym dniu, po upływie 15 minut od pierwszego terminu Zebrania Wiejskiego.

8. W drugim terminie Zebranie Wiejskie jest uprawnione do podejmowania uchwał bez względu na liczbę obecnych uprawnionych do głosowania mieszkańców Sołectwa.

9. Uchwały Zebrania Wiejskiego podejmowane są zwykłą większością głosów w głosowaniu jawnym. Zwykła większość głosów oznacza, że liczba głosów „za” musi być większa od liczby głosów „przeciw”. Głosów „wstrzymujących się” nie bierze się pod uwagę. W przypadku równej liczby głosów „za” i „przeciw” decyduje głos Sołtysa.

10. Uchwały oraz inne dokumenty Zebrania Wiejskiego podpisuje Sołtys.

11. Zebrania Wiejskie są protokołowane. Protokół z Zebrania Wiejskiego podpisuje protokolant oraz Sołtys.

12. Porządek obrad ustala Zebranie Wiejskie na podstawie projektu porządku obrad przedstawionego przez Sołtysa po konsultacji z Radą Sołecką.

§ 10. Do zadań Sołtysa należy w szczególności:

- 1) kierowanie bieżącymi sprawami Sołectwa i reprezentowanie Sołectwa na zewnątrz;
- 2) zwoływanie i organizowanie Zebrań Wiejskich;
- 3) wykonywanie uchwał Zebrania Wiejskiego;
- 4) organizowanie, koordynowanie inicjatyw, przedsięwzięć społecznych, w tym wspólnych prac, służących poprawie warunków życia mieszkańców w Sołectwie;
- 5) zwoływanie i prowadzenie posiedzeń Rady Sołeckiej;
- 6) występowanie z wnioskami dotyczącymi potrzeb Sołectwa i jego mieszkańców oraz prowadzenie działalności interwencyjnej w tym zakresie;
- 7) powiadamianie Przewodniczącego Rady Gminy i Burmistrza oraz radnych o terminie, miejscu i tematyce organizowanych Zebrań Wiejskich i posiedzeń Rad Sołeckich;
- 8) uczestniczenie w zebraniach sołtysów zwoływanych przez Burmistrza;
- 9) upowszechnianie wśród mieszkańców Sołectwa treści uchwał Rady Gminy i Miasta, w szczególności zawierających przepisy prawa miejscowego oraz zarządzeń Burmistrza, jak również innych aktów poprzez rozplakatowanie ich na tablicy ogłoszeń oraz informowanie podczas zebrań, spotkań i bieżących kontaktów z mieszkańcami;
- 10) na wniosek Burmistrza uczestniczenie z głosem doradczym przy odbiorze inwestycji, remontów i innych zadań wykonywanych przez Gminę na terenie Sołectwa;
- 11) składanie rocznych sprawozdań ze swojej działalności i działalności Rady Sołeckiej na Zebraniu Wiejskim zwołanym w terminie do 30 kwietnia roku następnego; nie złożenie sprawozdania w terminie do 30 kwietnia jest równoznaczne ze zrzeczeniem się z tym dniem funkcji Sołtysa;
- 12) składanie sprawozdania za okres całej kadencji ze swojej działalności i Rady Sołeckiej na Zebraniu Wiejskim zarządzonym w celu wyborów organów Sołectwa;
- 13) wykonywanie innych zadań z zakresu administracji publicznej powierzonych mu przepisami prawa.

§ 11. 1. Rada Sołecka składa się od 3 do 5 osób.

2. Rada Sołecka wspomaga działalność Sołtysa i ma charakter opiniodawczo-doradczy.

3. Do zadań Rady Sołeckiej należy:

- 1) opracowywanie i przedkładanie Zebraniu Wiejskiemu projektów uchwał w sprawach Sołectwa;

- 2) opracowywanie i przedkładanie Zebraniu Wiejskiemu projektu wniosków do budżetu Gminy;
 - 3) inicjowanie działań społecznie użytecznych dla Sołectwa i jego mieszkańców;
 - 4) organizowanie wykonania uchwał Zebrania Wiejskiego;
 - 5) inicjowanie i pomoc w organizacji imprez wiejskich (sołeckich), w szczególności w dziedzinie kultury, sportu, rekreacji i wypoczynku;
 - 6) konsultowanie spraw przedstawionych przez Sołtysa.
4. Posiedzenia Rady Sołeckiej zwołuje Sołtys co najmniej raz na kwartał.
5. Posiedzenia Rady Sołeckiej są protokołowane. Protokół podpisują wszyscy obecni na posiedzeniu członkowie Rady Sołeckiej oraz Sołtys.

Rozdział 5

Zasady i tryb wyboru Sołtysa i Rady Sołeckiej

§ 12. 1. Wybory Sołtysa i Rady Sołeckiej na nową kadencję zarządza Rada Gminy i Miasta Szadek w drodze uchwały, nie później niż na 2 miesiące od daty wyboru Rady Gminy i Miasta Szadek określając miejsce i termin Zebrania Wiejskiego, w przypadku nie podjęcia w terminie uchwały przez Radę Gminy i Miasta Szadek wybory zarządza Burmistrz Gminy i Miasta Szadek w drodze zarządzenia.

2. Obwieszczenie o miejscu i terminie Zebrania Wiejskiego zwołanego w celu wyborów wraz z porządkiem obrad sporządza Burmistrz i podaje je do publicznej wiadomości, co najmniej 7 dni przed wyznaczoną datą wyborów.

3. Porządek obrad Zebrania Wiejskiego zwołanego w celu wyboru Sołtysa i Rady Sołeckiej powinien zawierać w szczególności:

- 1) otwarcie Zebrania Wiejskiego;
- 2) stwierdzenie quorum;
- 3) wybór Przewodniczącego Zebrania Wiejskiego;
- 4) złożenie przez Sołtysa sprawozdania z działalności Sołtysa i Rady Sołeckiej za okres całej kadencji;
- 5) wybór Komisji Skrutacyjnej;
- 6) zgłaszanie kandydatów na Sołtysa;
- 7) głosowanie tajne i wybór Sołtysa;
- 8) ogłoszenie wyników wyboru Sołtysa;
- 9) ustalenie liczby członków Rady Sołeckiej;
- 10) zgłaszanie kandydatów do Rady Sołeckiej;
- 11) głosowanie tajne i wybór Rady Sołeckiej;
- 12) ogłoszenie wyników wyborów do Rady Sołeckiej;
- 13) wolne wnioski i zapytania.

4. Zebranie Wiejskie zwołane w celu wyborów Sołtysa i Rady Sołeckiej otwiera Burmistrz lub osoba przez niego upoważniona, który zarządza wybór Przewodniczącego Zebrania Wiejskiego prowadzącego zebranie.

5. Zebranie Wiejskie wybiera Przewodniczącego Zebrania Wiejskiego w głosowaniu jawnym, zwykłą większością głosów.

6. Przewodniczący Zebrania Wiejskiego nie może być osobą kandydującą na Sołtysa, członka Rady Sołeckiej lub członka Komisji Skrutacyjnej.

7. Sołtys oraz Rada Sołeczka wybierani są na Zebraniu Wiejskim w głosowaniu tajnym, bezpośrednim, spośród nieograniczonej liczby kandydatów przez stałych mieszkańców uprawnionych do głosowania.

§ 13. 1. Prawo wybierania (czynne prawo wyborcze) i prawo wybieralności (bierne prawo wyborcze) mają stali mieszkańcy Sołectwa uprawnieni do głosowania w wyborach do organów Gminy.

2. Listę osób uprawnionych do głosowania określa Burmistrz na podstawie stałego rejestru wyborców, na 2 dni przed terminem Zebrania Wiejskiego zwołanego w celu wyborów.

3. Osoby uprawnione do głosowania potwierdzają udział w zwołanym w celu wyborów Zebraniu Wiejskim własnoręcznym podpisem na liście osób uprawnionych do głosowania.

4. Lista obecności służy do stwierdzenia prawomocności obrad.

5. Protokół z przebiegu Zebrania Wiejskiego w celu wyborów podpisuje protokolant i Przewodniczący Zebrania Wiejskiego.

6. Techniczno–organizacyjne warunki przeprowadzenia wyborów Sołtysa i Rady Sołeckiej zapewnia Burmistrz.

§ 14. 1. Dla dokonania ważnego wyboru Sołtysa i Rady Sołeckiej wymagana jest obecność co najmniej 1/10 stałych mieszkańców Sołectwa uprawnionych do głosowania, potwierdzona własnoręcznym podpisem na liście obecności.

2. W przypadku braku określonej w ust. 1 liczby uprawnionych do głosowania mieszkańców Sołectwa, Burmistrz zwołuje drugie Zebranie Wiejskie, obejmujące ten sam porządek obrad, w tym samym dniu, po upływie 15 minut od pierwszego terminu Zebrania Wiejskiego.

3. Do wyborów Sołtysa i Rady Sołeckiej w drugim terminie Zebranie Wiejskie jest uprawnione bez względu na liczbę obecnych uprawnionych do głosowania mieszkańców Sołectwa.

§ 15. 1. Zebranie Wiejskie wybiera 3-osobową Komisję Skrutacyjną w głosowaniu jawnym, zwykłą większością głosów, która przeprowadza wybory na Sołtysa i członków Rady Sołeckiej.

2. Członkiem Komisji Skrutacyjnej nie może być osoba kandydująca na Sołtysa, członka Rady Sołeckiej lub przewodniczącego Zebrania Wiejskiego.

3. Członkami Komisji Skrutacyjnej zostają kandydaci, którzy uzyskali kolejno największą liczbę głosów.

4. Komisja Skrutacyjna wybiera ze swojego grona Przewodniczącego, który kieruje pracami Komisji.

5. Do zadań Komisji Skrutacyjnej należy:

- 1) przyjęcie zgłoszeń kandydatów – każda zgłoszona osoba musi wyrazić zgodę na kandydowanie; zgłaszanie kandydatów odbywa się ustnie spośród kandydatów uczestniczących w Zebraniu Wiejskim;
- 2) zgłoszenie Zebraniu Wiejskiemu wniosku o zamknięcie listy kandydatów; wniosek podlega przegłosowaniu w głosowaniu jawnym, zwykłą większością głosów;
- 3) sporządzenie kart do głosowania z wpisanymi w kolejności alfabetycznej nazwiskami kandydatów;
- 4) poinformowanie uczestników Zebrania Wiejskiego o:
 - a) prawie i obowiązku złożenia własnoręcznego podpisu na liście osób uprawnionych do głosowania,
 - b) liczbie sporządzonych kart do głosowania, która musi być zgodna z liczbą osób własnoręcznie podpisanych na liście osób uprawnionych do głosowania,
 - c) o sposobie głosowania i warunkach ważności głosu;
- 5) okazanie urny wyborczej Zebraniu Wiejskiemu celem stwierdzenia, że urna jest pusta oraz komisyjne zamknięcie urny;
- 6) urna musi być ustawiona w miejscu widocznym dla uczestników Zebrania Wiejskiego;
- 7) przeprowadzenie tajnego głosowania:
 - a) odczytanie Zebraniu Wiejskiemu treści karty do głosowania,
 - b) wydawanie kart do głosowania osobom uprawnionym do głosowania,
 - c) ustalenie wyników głosowania i wyników wyborów,

d) sporządzenie protokołu z głosowania i wynikach wyborów, który zawierać powinien:

- skład osobowy komisji skrutacyjnej,
- liczbę osób uprawnionych do głosowania,
- liczbę osób uczestniczących w głosowaniu,
- liczbę sporządzonych kart do głosowania,
- liczbę wydanych kart do głosowania,
- liczbę kart niewykorzystanych,
- liczbę kart wyjętych z urny, w tym liczbę kart ważnych i liczbę kart nieważnych,
- liczbę głosów ważnych z kart ważnych oddanych na poszczególnych kandydatów,

e) stwierdzenie dokonanego lub niedokonanego wyboru,

f) ogłoszenie wyników głosowania i wyników wyborów,

g) podpisanie protokołu przez członków Komisji Skrutacyjnej oraz Przewodniczącego Zebrania Wiejskiego zatwierdzającego prawidłowy przebieg wyborów, zgodnie z postanowieniami niniejszego Statutu.

6. Kart do głosowania całkowicie przedartych na dwie lub więcej części nie bierze się pod uwagę przy obliczeniach.

7. Jeżeli liczba kart do głosowania wyjętych z urny jest mniejsza lub większa od liczby kart wydanych, Komisja Skrutacyjna w protokole podaje przypuszczalną przyczynę tej niezgodności.

8. Po zakończeniu wyborów karty do głosowania powinny być uporządkowane, zapakowane w oddzielne pakiety, osobno z przeprowadzonych wyborów Sołtysa i Rady Sołeckiej.

9. Każdy pakiet winien być odpowiednio opisany np. „Karty – wybory Sołtysa”.

10. Wszystkie pakiety powinny być zapakowane w jedną paczkę, opisane „Karty z przeprowadzonego głosowania w wyborach Sołtysa i do Rady Sołeckiej Sołectwa Kobyla Miejska”.

11. Komisja Skrutacyjna przekazuje w depozyt Burmistrzowi protokół z głosowania i wyników wyborów oraz pozostałe dokumenty z przeprowadzonego głosowania.

§ 16. W pierwszej kolejności przeprowadza się wybory Sołtysa, a w drugiej kolejności przeprowadza się wybory Rady Sołeckiej.

§ 17. 1. Przy zgłoszeniu dwóch lub więcej kandydatów na Sołtysa głosowanie odbywa się na określonego kandydata, poprzez postawienie znaku „x” (dwie linie przecinające się w obrębie kratki) w kratce z lewej strony obok nazwiska kandydata.

2. Za nieważny uznaje się głos, jeżeli na karcie do głosowania postawiono znak „x” w kratce z lewej strony obok nazwiska więcej niż jednego kandydata lub nie postawiono znaku „x” w kratce z lewej strony obok nazwiska żadnego kandydata.

3. Za wybranego uważa się kandydata, który uzyskał największą liczbę głosów.

4. Jeżeli dwóch kandydatów otrzyma największą i równą liczbę głosów, niezwłocznie organizuje się i przeprowadza ponowne głosowanie celem dokonania wyboru spośród tych dwóch kandydatów.

§ 18. 1. Przy zgłoszeniu jednego kandydata na Sołtysa głosujący głosują na tego kandydata stawiając znak „x” (dwie linie przecinające się w obrębie kratki) w kratce oznaczonej słowem „TAK” z lewej strony obok nazwiska kandydata.

2. Postawienie znaku „x” w kratce oznaczonej słowem „NIE” z lewej strony obok nazwiska kandydata oznacza, że jest to głos ważny oddany przeciwko wyborowi kandydata na Sołtysa.

3. Postawienie znaku „x” w obu kratkach albo nie postawienie znaku „x” w żadnej kratce powoduje nieważność głosu.

4. Kandydata uważa się za wybranego, jeżeli w głosowaniu liczba głosów „TAK” przewyższa liczbę głosów „NIE”.

5. Jeżeli liczba głosów na „NIE” przewyższa liczbę głosów na „TAK”, co oznacza niedokonanie wyboru, niezwłocznie organizuje się i przeprowadza ponowne głosowanie.

§ 19. 1. Głosowanie do Rady Sołeckiej odbywa się poprzez postawienie znaku „x” (dwie linie przecinające się w obrębie kratki) w kratce z lewej strony obok nazwiska kandydata, na tyłu kandydatów, ilu członków Rady Sołeckiej jest wybieranych w Sołectwie.

2. Głosujący może głosować na mniejszą liczbę kandydatów aniżeli wynosi liczba członków Rady Sołeckiej wybieranych w Sołectwie.

3. Jeżeli na karcie do głosowania nie postanowiono żadnego znaku „x” w kratce z lewej strony obok nazwisk, to głos uważa się za nieważny.

4. Jeżeli na karcie do głosowania postawiono znak „x” w kratce z lewej strony obok nazwisk większej liczby kandydatów niż wynosi liczba wybieranych członków Rady Sołeckiej, to taki głos uważa się za nieważny.

5. Na członków Rady Sołeckiej zostają wybrani kandydaci, którzy uzyskali kolejno największą liczbę głosów.

6. Jeżeli dwóch lub więcej kandydatów otrzyma jednakową liczbę głosów, a nie wystarcza dla nich miejsc mandatowych, przeprowadza się ponowne głosowanie w części dotyczącej mandatów nieobsadzonych z udziałem jedynie kandydatów, którzy otrzymali największą i równą liczbę głosów.

Rozdział 6

Zasady i tryb odwoływania Sołtysa i Rady Sołeckiej

§ 20. 1. Sołtys i członkowie Rady Sołeckiej mogą być przez Zebranie Wiejskie odwołani przed upływem kadencji w przypadku niewykonywania lub nienależytego wykonywania swoich obowiązków, naruszania postanowień Statutu, nie realizowania uchwał Zebrania Wiejskiego.

2. O odwołanie Sołtysa, członka Rady Sołeckiej lub całej Rady Sołeckiej może wystąpić:

a) Burmistrz,

b) grupa mieszkańców w liczbie odpowiadającej 1/10 uprawnionych do głosowania mieszkańców Sołectwa.

3. Wniosek o odwołanie kierowany jest do Rady Gminy i Miasta i powinien zawierać uzasadnienie; wnioskiem bez uzasadnienia nie nadaje się biegu.

4. W celu odwołania Sołtysa lub całej Rady Sołeckiej, Rada Gminy i Miasta, w terminie 30 dni od dnia doręczenia wniosku, określa miejsce i termin Zebrania Wiejskiego oraz wzór karty do głosowania.

5. Odwołanie Sołtysa lub całej Rady Sołeckiej może nastąpić na zwołanym Zebraniu Wiejskim, w głosowaniu tajnym przy zachowaniu quorum wymaganego dla ich wyboru.

6. Odwołanie z zajmowanych funkcji powinno być podjęte po wysłuchaniu zainteresowanych.

7. Odwołanie Sołtysa lub całej Rady Sołeckiej następuje w trybie i na zasadach określonych w przepisach o ich wyborze.

8. Sołtys lub członkowie Rady Sołeckiej mogą w toku kadencji złożyć rezygnację z pełnionych funkcji. Rezygnację składa się Burmistrzowi Gminy i Miasta.

Rozdział 7

Zasady i tryb zarządzenia oraz przeprowadzenia wyborów przedterminowych i uzupełniających Sołtysa i Rady Sołeckiej

§ 21. 1. W przypadku zgonu, odwołania lub zrzeczenia się z funkcji Sołtysa lub całej Rady Sołeckiej, Rada Gminy i Miasta zarządza wybory przedterminowe, w terminie 30 dni licząc od dnia odwołania lub złożenia rezygnacji, z zastrzeżeniem ust. 3 Statutu.

2. Wybory przedterminowe Sołtysa lub całej Rady Sołeckiej przeprowadza się odpowiednio w trybie i na zasadach określonych w przepisach o ich wyborze.

3. Wybory uzupełniające mające na celu uzupełnienie składu Rady Sołeckiej zwołuje Sołtys w trybie i na zasadach określonych w § 9 Statutu.

4. Nie przeprowadza się wyborów Sołtysa lub całej Rady Sołeckiej w przypadku, gdy do zakończenia kadencji pozostało 3 miesiące. Burmistrz na ten okres powierza obowiązki Sołtysa osobie wskazanej przez Radę Sołecką.

Rozdział 8

Zasady i tryb wnoszenia protestów wyborczych

§ 22. 1. Przeciwko ważności wyborów Sołtysa i Rady Sołeckiej może być wniesiony protest do Rady Gminy i Miasta z powodu naruszenia przepisów Statutu dotyczących głosowania, ustalenia wyników głosowania lub wyników wyborów, mającego wpływ na wynik wyborów.

2. Protest, o którym mowa w ust. 1, może wnieść osoba uprawniona do głosowania, która potwierdziła udział w zwołanym w celu wyborów Zebraniu Wiejskim własnoręcznym podpisem na liście osób uprawnionych do głosowania, w terminie siedmiu dni od dnia wyborów.

Rozdział 9

Zasady gospodarowania mieniem i gospodarka finansowa Sołectwa

§ 23. 1. Sołectwo może korzystać z przekazanych Sołectwu do korzystania składników mienia komunalnego i rozporządzać dochodami z tego źródła.

2. Sołectwu mogą być przekazane w szczególności:

- 1) nieruchomości;
- 2) inne składniki mienia komunalnego, np. stanowiące wyposażenie siedziby organów Sołectwa.

3. Przekazanie Sołectwu mienia komunalnego do korzystania następuje na podstawie protokołu przekazania sporządzonego przez Burmistrza oraz Sołtysa.

Rozdział 10

Nadzór i kontrola nad działalnością organów Sołectwa

§ 24. 1. Nadzór nad działalnością organów Sołectwa sprawuje Rada Gminy i Miasta i Burmistrz na podstawie kryterium zgodności z prawem.

2. Rada Gminy i Miasta sprawuje kontrolę poprzez Komisję Rewizyjną.

3. Burmistrz sprawuje nadzór i kontrolę osobiście lub przez upoważnione osoby działające w imieniu Burmistrza.

4. Zakres kontroli może obejmować działalność Sołectwa pod względem legalności, gospodarności, celowości, rzetelności i efektywności.

5. Rada Gminy i Miasta oraz Burmistrz mają prawo żądania niezbędnych informacji, danych i wyjaśnień oraz okazania dokumentów dotyczących funkcjonowania Sołectwa, a także uczestniczenia w posiedzeniach organów Sołectwa.

Załącznik nr 1
do załącznika nr 10

Mapa granic – obszaru

Załącznik nr 1... do Statutu *Sołectwa Kobyla Miejska*

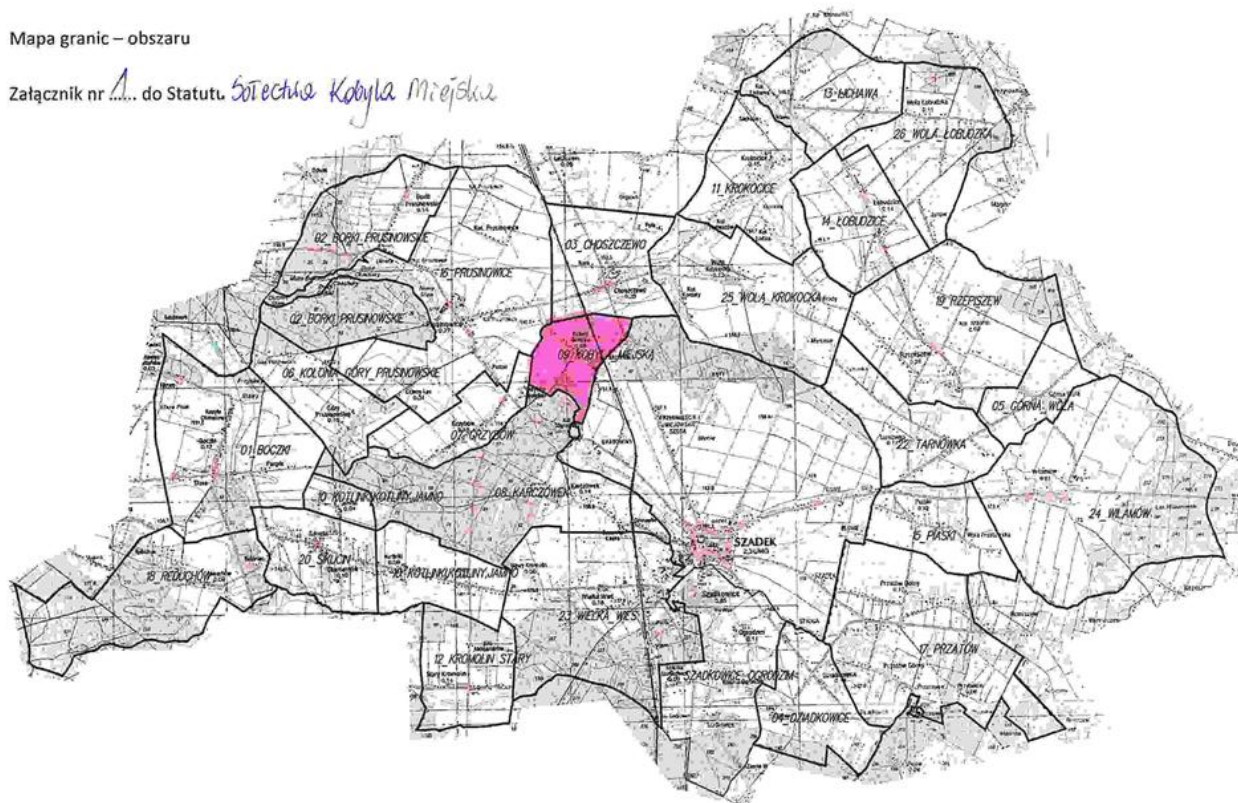

Załącznik nr 11
do uchwały nr V/30/2015
Rady Gminy i Miasta Szadek
z dnia 24 lutego 2015 r.

STATUT SOŁECTWA KOTLINY

Rozdział 1
Postanowienia ogólne

§ 1. Ilekroć w niniejszym Statucie jest mowa o:

- 1) Gminie – należy przez to rozumieć Gminę Szadek;
- 2) Statucie – należy przez to rozumieć Statut Sołectwa;
- 3) Sołectwie - należy przez to rozumieć Sołectwo Kotliny;
- 4) Radzie Gminy i Miasta – należy przez to rozumieć Radę Gminy i Miasta Szadek;
- 5) Burmistrzowi – należy przez to rozumieć Burmistrza Gminy i Miasta Szadek.

Rozdział 2
Nazwa, teren działania Sołectwa

§ 2. Wspólnota mieszkańców wsi Kotliny stanowi sołectwo, którego nazwa brzmi: Sołectwo Kotliny.

§ 3. 1. Sołectwo położone jest w Gminie Szadek i obejmuje obszar o powierzchni 362 ha.

2. Obszar Sołectwa określa mapa, stanowiąca załącznik nr 1 do Statutu.

3. Sołectwo jest jednostką pomocniczą Gminy i Miasta Szadek.

Rozdział 3
Zadania Sołectwa i sposób ich realizacji

§ 4. 1. Podstawowym celem utworzenia i działania Sołectwa jest zapewnienie jego mieszkańcom udziału w realizacji zadań Gminy.

2. Do zadań Sołectwa należy w szczególności:

- 1) zarządzanie i korzystanie z mienia przekazanego Sołectwu;
- 2) inicjowanie i organizowanie imprez o charakterze kulturalno-oświatowym, sportowym i wypoczynkowym w Sołectwie;
- 3) współpraca z właściwymi jednostkami w zakresie ochrony zdrowia, pomocy społecznej, oświaty, kultury fizycznej, porządku publicznego i ochrony przeciwpożarowej;
- 4) kultywowanie tradycji kulturowych na terenie Sołectwa;
- 5) utrzymanie porządku i czystości w Sołectwie;
- 6) organizowanie pomocy sąsiedzkiej dla mieszkańców Sołectwa, w szczególności osób niepełnosprawnych oraz w podeszłym wieku;
- 7) zapobieganie i usuwanie skutków klęsk żywiołowych na terenie Sołectwa.

§ 5. Zadania określone w § 4 Statutu Sołectwo realizuje w szczególności poprzez:

- 1) podejmowanie uchwał w sprawach Sołectwa;
- 2) opiniowanie i konsultowanie spraw należących do zakresu działania Sołectwa;
- 3) występowanie z wnioskami i postulatami do Gminy w sprawach istotnych dla Sołectwa.

Rozdział 4

Organizacja i zadania organów Sołectwa

§ 6. 1. Organami Sołectwa są:

- 1) Zebranie Wiejskie jako organ uchwałodawczy;
- 2) Sołtys jako organ wykonawczy.
 2. Podmiotem doradczym i opiniodawczym Sołtysa jest Rada Sołecka.
 3. Kadencja Sołtysa i Rady Sołeckiej trwa cztery lata od daty wyboru.
 4. Po upływie kadencji Sołtys wykonuje obowiązki do dnia wyboru nowego Sołtysa.
 5. Przekazanie obowiązków pomiędzy ustępującym Sołtysiem, a nowo wybranym następuje w terminie 3 dni od daty wyborów w formie protokołu zdawczo–odbiorczego, przedkładanego niezwłocznie Burmistrzowi.

§ 7. 1. Do kompetencji Zebrania Wiejskiego należy:

- 1) podejmowanie uchwał we wszystkich sprawach pozostających w zakresie działania Sołectwa nie zastrzeżonych dla Sołtysa lub Rady Sołeckiej;
- 2) dysponowanie środkami pieniężnymi przeznaczonymi dla Sołectwa w budżecie Gminy;
- 3) upoważnianie Sołtysa do gospodarowania środkami, o których mowa w pkt 2 w ustalonym zakresie, po uzyskaniu pozytywnej opinii Rady Sołeckiej - z wyjątkiem środków funduszu sołeckiego w rozumieniu ustawy o funduszu sołeckim (Dz. U. z 2009 r. Nr 157, poz. 1241);
- 4) zatwierdzanie wniosków do budżetu Gminy.

2. Kopie protokołów, uchwały oraz inne akty podejmowane przez Zebranie Wiejskie, Sołtys przekazuje Burmistrzowi w terminie 7 dni od dnia Zebrania Wiejskiego.

§ 8. 1. Prawo do udziału w Zebraniu Wiejskim mają wszyscy mieszkańcy Sołectwa stale zamieszkujący Sołectwo, posiadający czynne prawo wyborcze do organów Gminy.

2. Osoby uprawnione do udziału w Zebraniu Wiejskim potwierdzają swoją obecność własnoręcznym podpisem na liście obecności sporządzonej przez Sołtysa, wyłożonej w miejscu Zebrania Wiejskiego.

3. Lista obecności stanowi podstawę do stwierdzenia prawomocności obrad.

§ 9. 1. Zebranie Wiejskie zwołuje Sołtys:

- 1) z własnej inicjatywy;
- 2) na pisemny wniosek:
 - a) 1/10 mieszkańców Sołectwa uprawnionych do udziału w Zebraniu Wiejskim,
 - b) Rady Gminy i Miasta,
 - c) Burmistrza,

w terminie 7 dni od dnia doręczenia wniosku.

2. Zebranie Wiejskie zwołuje Sołtys w zależności od potrzeb, nie rzadziej niż dwa razy w roku.

3. Termin i miejsce Zebrania Wiejskiego, Sołtys podaje do wiadomości publicznej w sposób zwyczajowo przyjęty w Sołectwie oraz poprzez rozplakatowanie na tablicy ogłoszeń nie później niż 5 dni przed zebraniem.

4. Zebraniu Wiejskiemu przewodniczy Sołtys. W przypadku śmierci Sołtysa, zrzeczenia się funkcji Sołtysa z powodu wskazanego w § 10 ust. 11 lub z innych przyczyn oraz w przypadku uchylania się Sołtysa od obowiązku zwołania Zebrania Wiejskiego, Burmistrz może powierzyć przewodniczenie Zebraniu Wiejskiemu jednemu z mieszkańców sołectwa.

5. Zebranie Wiejskie jest uprawnione do podejmowania uchwał przy obecności co najmniej 1/10 uprawnionych do głosowania mieszkańców Sołectwa.

6. Liczbę uprawnionych do głosowania mieszkańców Sołectwa określa Burmistrz na podstawie stałego rejestru wyborców, na 2 dni przed terminem Zebrania Wiejskiego.

7. W przypadku braku określonej w ust. 5 liczby uprawnionych do głosowania mieszkańców Sołectwa, Sołtys zwołuje drugie Zebranie Wiejskie, obejmujące ten sam porządek obrad, w tym samym dniu, po upływie 15 minut od pierwszego terminu Zebrania Wiejskiego.

8. W drugim terminie Zebranie Wiejskie jest uprawnione do podejmowania uchwał bez względu na liczbę obecnych uprawnionych do głosowania mieszkańców Sołectwa.

9. Uchwały Zebrania Wiejskiego podejmowane są zwykłą większością głosów w głosowaniu jawnym. Zwykła większość głosów oznacza, że liczba głosów „za” musi być większa od liczby głosów „przeciw”. Głosów „wstrzymujących się” nie bierze się pod uwagę. W przypadku równej liczby głosów „za” i „przeciw” decyduje głos Sołtysa.

10. Uchwały oraz inne dokumenty Zebrania Wiejskiego podpisuje Sołtys.

11. Zebrania Wiejskie są protokołowane. Protokół z Zebrania Wiejskiego podpisuje protokolant oraz Sołtys.

12. Porządek obrad ustala Zebranie Wiejskie na podstawie projektu porządku obrad przedstawionego przez Sołtysa po konsultacji z Radą Sołecką.

§ 10. Do zadań Sołtysa należy w szczególności:

- 1) kierowanie bieżącymi sprawami Sołectwa i reprezentowanie Sołectwa na zewnątrz;
- 2) zwoływanie i organizowanie Zebrań Wiejskich;
- 3) wykonywanie uchwał Zebrania Wiejskiego;
- 4) organizowanie, koordynowanie inicjatyw, przedsięwzięć społecznych, w tym wspólnych prac, służących poprawie warunków życia mieszkańców w Sołectwie;
- 5) zwoływanie i prowadzenie posiedzeń Rady Sołeckiej;
- 6) występowanie z wnioskami dotyczącymi potrzeb Sołectwa i jego mieszkańców oraz prowadzenie działalności interwencyjnej w tym zakresie;
- 7) powiadamianie Przewodniczącego Rady Gminy i Burmistrza oraz radnych o terminie, miejscu i tematyce organizowanych Zebrań Wiejskich i posiedzeń Rad Sołeckich;
- 8) uczestniczenie w zebraniach sołtysów zwoływanych przez Burmistrza;
- 9) upowszechnianie wśród mieszkańców Sołectwa treści uchwał Rady Gminy i Miasta, w szczególności zawierających przepisy prawa miejscowego oraz zarządzeń Burmistrza, jak również innych aktów poprzez rozplakatowanie ich na tablicy ogłoszeń oraz informowanie podczas zebrań, spotkań i bieżących kontaktów z mieszkańcami;
- 10) na wniosek Burmistrza uczestniczenie z głosem doradczym przy odbiorze inwestycji, remontów i innych zadań wykonywanych przez Gminę na terenie Sołectwa;
- 11) składanie rocznych sprawozdań ze swojej działalności i działalności Rady Sołeckiej na Zebraniu Wiejskim zwołanym w terminie do 30 kwietnia roku następnego; nie złożenie sprawozdania w terminie do 30 kwietnia jest równoznaczne ze zrzeczeniem się z tym dniem funkcji Sołtysa;
- 12) składanie sprawozdania za okres całej kadencji ze swojej działalności i Rady Sołeckiej na Zebraniu Wiejskim zarządzonym w celu wyborów organów Sołectwa;
- 13) wykonywanie innych zadań z zakresu administracji publicznej powierzonych mu przepisami prawa.

§ 11. 1. Rada Sołecka składa się od 3 do 5 osób.

2. Rada Sołecka wspomaga działalność Sołtysa i ma charakter opiniodawczo-doradczy.

3. Do zadań Rady Sołeckiej należy:

- 1) opracowywanie i przedkładanie Zebraniu Wiejskiemu projektów uchwał w sprawach Sołectwa;

- 2) opracowywanie i przedkładanie Zebraniu Wiejskiemu projektu wniosków do budżetu Gminy;
 - 3) inicjowanie działań społecznie użytecznych dla Sołectwa i jego mieszkańców;
 - 4) organizowanie wykonania uchwał Zebrania Wiejskiego;
 - 5) inicjowanie i pomoc w organizacji imprez wiejskich (sołeckich), w szczególności w dziedzinie kultury, sportu, rekreacji i wypoczynku;
 - 6) konsultowanie spraw przedstawionych przez Sołtysa.
4. Posiedzenia Rady Sołeckiej zwołuje Sołtys co najmniej raz na kwartał.
5. Posiedzenia Rady Sołeckiej są protokołowane. Protokół podpisują wszyscy obecni na posiedzeniu członkowie Rady Sołeckiej oraz Sołtys.

Rozdział 5

Zasady i tryb wyboru Sołtysa i Rady Sołeckiej

§ 12. 1. Wybory Sołtysa i Rady Sołeckiej na nową kadencję zarządza Rada Gminy i Miasta Szadek w drodze uchwały, nie później niż na 2 miesiące od daty wyboru Rady Gminy i Miasta Szadek określając miejsce i termin Zebrania Wiejskiego, w przypadku nie podjęcia w terminie uchwały przez Radę Gminy i Miasta Szadek wybory zarządza Burmistrz Gminy i Miasta Szadek w drodze zarządzenia.

2. Obwieszczenie o miejscu i terminie Zebrania Wiejskiego zwołanego w celu wyborów wraz z porządkiem obrad sporządza Burmistrz i podaje je do publicznej wiadomości, co najmniej 7 dni przed wyznaczoną datą wyborów.

3. Porządek obrad Zebrania Wiejskiego zwołanego w celu wyboru Sołtysa i Rady Sołeckiej powinien zawierać w szczególności:

- 1) otwarcie Zebrania Wiejskiego;
- 2) stwierdzenie quorum;
- 3) wybór Przewodniczącego Zebrania Wiejskiego;
- 4) złożenie przez Sołtysa sprawozdania z działalności Sołtysa i Rady Sołeckiej za okres całej kadencji;
- 5) wybór Komisji Skrutacyjnej;
- 6) zgłaszanie kandydatów na Sołtysa;
- 7) głosowanie tajne i wybór Sołtysa;
- 8) ogłoszenie wyników wyboru Sołtysa;
- 9) ustalenie liczby członków Rady Sołeckiej;
- 10) zgłaszanie kandydatów do Rady Sołeckiej;
- 11) głosowanie tajne i wybór Rady Sołeckiej;
- 12) ogłoszenie wyników wyborów do Rady Sołeckiej;
- 13) wolne wnioski i zapytania.

4. Zebranie Wiejskie zwołane w celu wyborów Sołtysa i Rady Sołeckiej otwiera Burmistrz lub osoba przez niego upoważniona, który zarządza wybór Przewodniczącego Zebrania Wiejskiego prowadzącego zebranie.

5. Zebranie Wiejskie wybiera Przewodniczącego Zebrania Wiejskiego w głosowaniu jawnym, zwykłą większością głosów.

6. Przewodniczący Zebrania Wiejskiego nie może być osobą kandydującą na Sołtysa, członka Rady Sołeckiej lub członka Komisji Skrutacyjnej.

7. Sołtys oraz Rada Sołeczka wybierani są na Zebraniu Wiejskim w głosowaniu tajnym, bezpośrednim, spośród nieograniczonej liczby kandydatów przez stałych mieszkańców uprawnionych do głosowania.

§ 13. 1. Prawo wybierania (czynne prawo wyborcze) i prawo wybieralności (bierne prawo wyborcze) mają stali mieszkańcy Sołectwa uprawnieni do głosowania w wyborach do organów Gminy.

2. Listę osób uprawnionych do głosowania określa Burmistrz na podstawie stałego rejestru wyborców, na 2 dni przed terminem Zebrania Wiejskiego zwołanego w celu wyborów.

3. Osoby uprawnione do głosowania potwierdzają udział w zwołanym w celu wyborów Zebraniu Wiejskim własnoręcznym podpisem na liście osób uprawnionych do głosowania.

4. Lista obecności służy do stwierdzenia prawomocności obrad.

5. Protokół z przebiegu Zebrania Wiejskiego w celu wyborów podpisuje protokolant i Przewodniczący Zebrania Wiejskiego.

6. Techniczno–organizacyjne warunki przeprowadzenia wyborów Sołtysa i Rady Sołeckiej zapewnia Burmistrz.

§ 14. 1. Dla dokonania ważnego wyboru Sołtysa i Rady Sołeckiej wymagana jest obecność co najmniej 1/10 stałych mieszkańców Sołectwa uprawnionych do głosowania, potwierdzona własnoręcznym podpisem na liście obecności.

2. W przypadku braku określonej w ust. 1 liczby uprawnionych do głosowania mieszkańców Sołectwa, Burmistrz zwołuje drugie Zebranie Wiejskie, obejmujące ten sam porządek obrad, w tym samym dniu, po upływie 15 minut od pierwszego terminu Zebrania Wiejskiego.

3. Do wyborów Sołtysa i Rady Sołeckiej w drugim terminie Zebranie Wiejskie jest uprawnione bez względu na liczbę obecnych uprawnionych do głosowania mieszkańców Sołectwa.

§ 15. 1. Zebranie Wiejskie wybiera 3-osobową Komisję Skrutacyjną w głosowaniu jawnym, zwykłą większością głosów, która przeprowadza wybory na Sołtysa i członków Rady Sołeckiej.

2. Członkiem Komisji Skrutacyjnej nie może być osoba kandydująca na Sołtysa, członka Rady Sołeckiej lub przewodniczącego Zebrania Wiejskiego.

3. Członkami Komisji Skrutacyjnej zostają kandydaci, którzy uzyskali kolejno największą liczbę głosów.

4. Komisja Skrutacyjna wybiera ze swojego grona Przewodniczącego, który kieruje pracami Komisji.

5. Do zadań Komisji Skrutacyjnej należy:

- 1) przyjęcie zgłoszeń kandydatów – każda zgłoszona osoba musi wyrazić zgodę na kandydowanie; zgłaszanie kandydatów odbywa się ustnie spośród kandydatów uczestniczących w Zebraniu Wiejskim;
- 2) zgłoszenie Zebraniu Wiejskiemu wniosku o zamknięcie listy kandydatów; wniosek podlega przegłosowaniu w głosowaniu jawnym, zwykłą większością głosów;
- 3) sporządzenie kart do głosowania z wpisanymi w kolejności alfabetycznej nazwiskami kandydatów;
- 4) poinformowanie uczestników Zebrania Wiejskiego o:
 - a) prawie i obowiązku złożenia własnoręcznego podpisu na liście osób uprawnionych do głosowania,
 - b) liczbie sporządzonych kart do głosowania, która musi być zgodna z liczbą osób własnoręcznie podpisanych na liście osób uprawnionych do głosowania,
 - c) o sposobie głosowania i warunkach ważności głosu;
- 5) okazanie urny wyborczej Zebraniu Wiejskiemu celem stwierdzenia, że urna jest pusta oraz komisyjne zamknięcie urny;
- 6) urna musi być ustawiona w miejscu widocznym dla uczestników Zebrania Wiejskiego;
- 7) przeprowadzenie tajnego głosowania:
 - a) odczytanie Zebraniu Wiejskiemu treści karty do głosowania,
 - b) wydawanie kart do głosowania osobom uprawnionym do głosowania,
 - c) ustalenie wyników głosowania i wyników wyborów,

d) sporządzenie protokołu z głosowania i wynikach wyborów, który zawierać powinien:

- skład osobowy komisji skrutacyjnej,
- liczbę osób uprawnionych do głosowania,
- liczbę osób uczestniczących w głosowaniu,
- liczbę sporządzonych kart do głosowania,
- liczbę wydanych kart do głosowania,
- liczbę kart niewykorzystanych,
- liczbę kart wyjętych z urny, w tym liczbę kart ważnych i liczbę kart nieważnych,
- liczbę głosów ważnych z kart ważnych oddanych na poszczególnych kandydatów,

e) stwierdzenie dokonanego lub niedokonanego wyboru,

f) ogłoszenie wyników głosowania i wyników wyborów,

g) podpisanie protokołu przez członków Komisji Skrutacyjnej oraz Przewodniczącego Zebrania Wiejskiego zatwierdzającego prawidłowy przebieg wyborów, zgodnie z postanowieniami niniejszego Statutu.

6. Kart do głosowania całkowicie przedartych na dwie lub więcej części nie bierze się pod uwagę przy obliczeniach.

7. Jeżeli liczba kart do głosowania wyjętych z urny jest mniejsza lub większa od liczby kart wydanych, Komisja Skrutacyjna w protokole podaje przypuszczalną przyczynę tej niezgodności.

8. Po zakończeniu wyborów karty do głosowania powinny być uporządkowane, zapakowane w oddzielne pakiety, osobno z przeprowadzonych wyborów Sołtysa i Rady Sołeckiej.

9. Każdy pakiet winien być odpowiednio opisany np. „Karty – wybory Sołtysa”.

10. Wszystkie pakiety powinny być zapakowane w jedną paczkę, opisane „Karty z przeprowadzonego głosowania w wyborach Sołtysa i do Rady Sołeckiej Sołectwa Kotliny”.

11. Komisja Skrutacyjna przekazuje w depozyt Burmistrzowi protokół z głosowania i wyników wyborów oraz pozostałe dokumenty z przeprowadzonego głosowania.

§ 16. W pierwszej kolejności przeprowadza się wybory Sołtysa, a w drugiej kolejności przeprowadza się wybory Rady Sołeckiej.

§ 17. 1. Przy zgłoszeniu dwóch lub więcej kandydatów na Sołtysa głosowanie odbywa się na określonego kandydata, poprzez postawienie znaku „x” (dwie linie przecinające się w obrębie kratki) w kratce z lewej strony obok nazwiska kandydata.

2. Za nieważny uznaje się głos, jeżeli na karcie do głosowania postawiono znak „x” w kratce z lewej strony obok nazwiska więcej niż jednego kandydata lub nie postawiono znaku „x” w kratce z lewej strony obok nazwiska żadnego kandydata.

3. Za wybranego uważa się kandydata, który uzyskał największą liczbę głosów.

4. Jeżeli dwóch kandydatów otrzyma największą i równą liczbę głosów, niezwłocznie organizuje się i przeprowadza ponowne głosowanie celem dokonania wyboru spośród tych dwóch kandydatów.

§ 18. 1. Przy zgłoszeniu jednego kandydata na Sołtysa głosujący głosują na tego kandydata stawiając znak „x” (dwie linie przecinające się w obrębie kratki) w kratce oznaczonej słowem „TAK” z lewej strony obok nazwiska kandydata.

2. Postawienie znaku „x” w kratce oznaczonej słowem „NIE” z lewej strony obok nazwiska kandydata oznacza, że jest to głos ważny oddany przeciwko wyborowi kandydata na Sołtysa.

3. Postawienie znaku „x” w obu kratkach albo nie postawienie znaku „x” w żadnej kratce powoduje nieważność głosu.

4. Kandydata uważa się za wybranego, jeżeli w głosowaniu liczba głosów „TAK” przewyższa liczbę głosów „NIE”.

5. Jeżeli liczba głosów na „NIE” przewyższa liczbę głosów na „TAK”, co oznacza niedokonanie wyboru, niezwłocznie organizuje się i przeprowadza ponowne głosowanie.

§ 19. 1. Głosowanie do Rady Sołeckiej odbywa się poprzez postawienie znaku „x” (dwie linie przecinające się w obrębie kratki) w kratce z lewej strony obok nazwiska kandydata, na tyłu kandydatów, ilu członków Rady Sołeckiej jest wybieranych w Sołectwie.

2. Głosujący może głosować na mniejszą liczbę kandydatów aniżeli wynosi liczba członków Rady Sołeckiej wybieranych w Sołectwie.

3. Jeżeli na karcie do głosowania nie postanowiono żadnego znaku „x” w kratce z lewej strony obok nazwisk, to głos uważa się za nieważny.

4. Jeżeli na karcie do głosowania postawiono znak „x” w kratce z lewej strony obok nazwisk większej liczby kandydatów niż wynosi liczba wybieranych członków Rady Sołeckiej, to taki głos uważa się za nieważny.

5. Na członków Rady Sołeckiej zostają wybrani kandydaci, którzy uzyskali kolejno największą liczbę głosów.

6. Jeżeli dwóch lub więcej kandydatów otrzyma jednakową liczbę głosów, a nie wystarcza dla nich miejsc mandatowych, przeprowadza się ponowne głosowanie w części dotyczącej mandatów nieobsadzonych z udziałem jedynie kandydatów, którzy otrzymali największą i równą liczbę głosów.

Rozdział 6

Zasady i tryb odwoływania Sołtysa i Rady Sołeckiej

§ 20. 1. Sołtys i członkowie Rady Sołeckiej mogą być przez Zebranie Wiejskie odwołani przed upływem kadencji w przypadku niewykonywania lub nienależytego wykonywania swoich obowiązków, naruszania postanowień Statutu, nie realizowania uchwał Zebrania Wiejskiego.

2. O odwołanie Sołtysa, członka Rady Sołeckiej lub całej Rady Sołeckiej może wystąpić:

a) Burmistrz,

b) grupa mieszkańców w liczbie odpowiadającej 1/10 uprawnionych do głosowania mieszkańców Sołectwa.

3. Wniosek o odwołanie kierowany jest do Rady Gminy i Miasta i powinien zawierać uzasadnienie; wnioskiem bez uzasadnienia nie nadaje się biegu.

4. W celu odwołania Sołtysa lub całej Rady Sołeckiej, Rada Gminy i Miasta, w terminie 30 dni od dnia doręczenia wniosku, określa miejsce i termin Zebrania Wiejskiego oraz wzór karty do głosowania.

5. Odwołanie Sołtysa lub całej Rady Sołeckiej może nastąpić na zwołanym Zebraniu Wiejskim, w głosowaniu tajnym przy zachowaniu quorum wymaganego dla ich wyboru.

6. Odwołanie z zajmowanych funkcji powinno być podjęte po wysłuchaniu zainteresowanych.

7. Odwołanie Sołtysa lub całej Rady Sołeckiej następuje w trybie i na zasadach określonych w przepisach o ich wyborze.

8. Sołtys lub członkowie Rady Sołeckiej mogą w toku kadencji złożyć rezygnację z pełnionych funkcji. Rezygnację składa się Burmistrzowi Gminy i Miasta.

Rozdział 7

Zasady i tryb zarządzenia oraz przeprowadzenia wyborów przedterminowych i uzupełniających Sołtysa i Rady Sołeckiej

§ 21. 1. W przypadku zgonu, odwołania lub zrzeczenia się z funkcji Sołtysa lub całej Rady Sołeckiej, Rada Gminy i Miasta zarządza wybory przedterminowe, w terminie 30 dni licząc od dnia odwołania lub złożenia rezygnacji, z zastrzeżeniem ust. 3 Statutu.

2. Wybory przedterminowe Sołtysa lub całej Rady Sołeckiej przeprowadza się odpowiednio w trybie i na zasadach określonych w przepisach o ich wyborze.

3. Wybory uzupełniające mające na celu uzupełnienie składu Rady Sołeckiej zwołuje Sołtys w trybie i na zasadach określonych w § 9 Statutu.

4. Nie przeprowadza się wyborów Sołtysa lub całej Rady Sołeckiej w przypadku, gdy do zakończenia kadencji pozostało 3 miesiące. Burmistrz na ten okres powierza obowiązki Sołtysa osobie wskazanej przez Radę Sołecką.

Rozdział 8

Zasady i tryb wnoszenia protestów wyborczych

§ 22. 1. Przeciwko ważności wyborów Sołtysa i Rady Sołeckiej może być wniesiony protest do Rady Gminy i Miasta z powodu naruszenia przepisów Statutu dotyczących głosowania, ustalenia wyników głosowania lub wyników wyborów, mającego wpływ na wynik wyborów.

2. Protest, o którym mowa w ust. 1, może wnieść osoba uprawniona do głosowania, która potwierdziła udział w zwołanym w celu wyborów Zebraniu Wiejskim własnoręcznym podpisem na liście osób uprawnionych do głosowania, w terminie siedmiu dni od dnia wyborów.

Rozdział 9

Zasady gospodarowania mieniem i gospodarka finansowa Sołectwa

§ 23. 1. Sołectwo może korzystać z przekazanych Sołectwu do korzystania składników mienia komunalnego i rozporządzać dochodami z tego źródła.

2. Sołectwu mogą być przekazane w szczególności:

- 1) nieruchomości;
- 2) inne składniki mienia komunalnego, np. stanowiące wyposażenie siedziby organów Sołectwa.

3. Przekazanie Sołectwu mienia komunalnego do korzystania następuje na podstawie protokołu przekazania sporządzonego przez Burmistrza oraz Sołtysa.

Rozdział 10

Nadzór i kontrola nad działalnością organów Sołectwa

§ 24. 1. Nadzór nad działalnością organów Sołectwa sprawuje Rada Gminy i Miasta i Burmistrz na podstawie kryterium zgodności z prawem.

2. Rada Gminy i Miasta sprawuje kontrolę poprzez Komisję Rewizyjną.

3. Burmistrz sprawuje nadzór i kontrolę osobiście lub przez upoważnione osoby działające w imieniu Burmistrza.

4. Zakres kontroli może obejmować działalność Sołectwa pod względem legalności, gospodarności, celowości, rzetelności i efektywności.

5. Rada Gminy i Miasta oraz Burmistrz mają prawo żądania niezbędnych informacji, danych i wyjaśnień oraz okazania dokumentów dotyczących funkcjonowania Sołectwa, a także uczestniczenia w posiedzeniach organów Sołectwa.

Załącznik nr 1
do załącznika nr 11

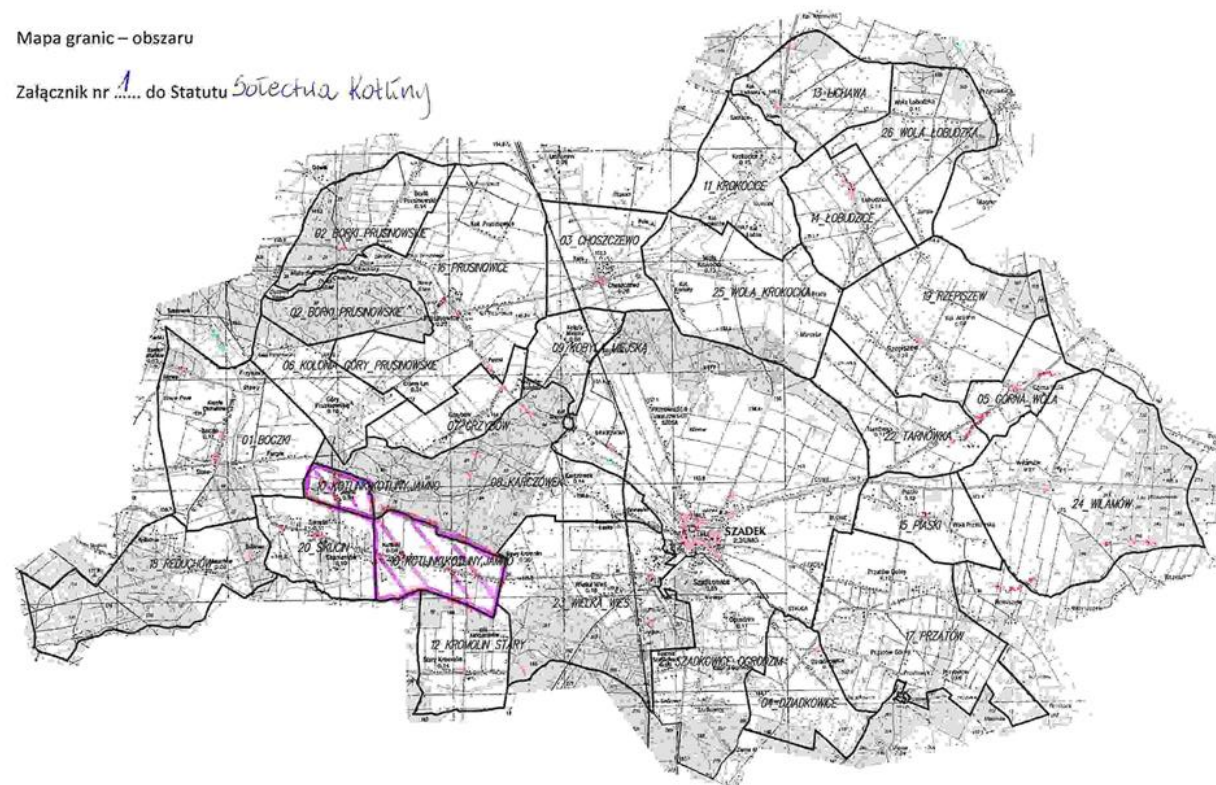

Załącznik nr 12
do uchwały nr V/30/2015
Rady Gminy i Miasta Szadek
z dnia 24 lutego 2015 r.

STATUT SOŁECTWA KROMOLIN STARY

Rozdział 1
Postanowienia ogólne

§ 1. Ilekroć w niniejszym Statucie jest mowa o:

- 1) Gminie – należy przez to rozumieć Gminę Szadek;
- 2) Statucie – należy przez to rozumieć Statut Sołectwa;
- 3) Sołectwie - należy przez to rozumieć Sołectwo Kromolin Stary;
- 4) Radzie Gminy i Miasta – należy przez to rozumieć Radę Gminy i Miasta Szadek;
- 5) Burmistrzowi – należy przez to rozumieć Burmistrza Gminy i Miasta Szadek.

Rozdział 2
Nazwa, teren działania Sołectwa

§ 2. Wspólnota mieszkańców wsi Kromolin Stary stanowi sołectwo, którego nazwa brzmi: Sołectwo Kromolin Stary.

- § 3.** 1. Sołectwo położone jest w Gminie Szadek i obejmuje obszar o powierzchni 314 ha.
2. Obszar Sołectwa określa mapa, stanowiąca załącznik nr 1 do Statutu.
 3. Sołectwo jest jednostką pomocniczą Gminy i Miasta Szadek.

Rozdział 3
Zadania Sołectwa i sposób ich realizacji

§ 4. 1. Podstawowym celem utworzenia i działania Sołectwa jest zapewnienie jego mieszkańcom udziału w realizacji zadań Gminy.

2. Do zadań Sołectwa należy w szczególności:

- 1) zarządzanie i korzystanie z mienia przekazanego Sołectwu;
- 2) inicjowanie i organizowanie imprez o charakterze kulturalno-oświatowym, sportowym i wypoczynkowym w Sołectwie;
- 3) współpraca z właściwymi jednostkami w zakresie ochrony zdrowia, pomocy społecznej, oświaty, kultury fizycznej, porządku publicznego i ochrony przeciwpożarowej;
- 4) kultywowanie tradycji kulturowych na terenie Sołectwa;
- 5) utrzymanie porządku i czystości w Sołectwie;
- 6) organizowanie pomocy sąsiedzkiej dla mieszkańców Sołectwa, w szczególności osób niepełnosprawnych oraz w podeszłym wieku;
- 7) zapobieganie i usuwanie skutków klęsk żywiołowych na terenie Sołectwa.

§ 5. Zadania określone w § 4 Statutu Sołectwo realizuje w szczególności poprzez:

- 1) podejmowanie uchwał w sprawach Sołectwa;
- 2) opiniowanie i konsultowanie spraw należących do zakresu działania Sołectwa;
- 3) występowanie z wnioskami i postulatami do Gminy w sprawach istotnych dla Sołectwa.

Rozdział 4

Organizacja i zadania organów Sołectwa

§ 6. 1. Organami Sołectwa są:

- 1) Zebranie Wiejskie jako organ uchwałodawczy;
- 2) Sołtys jako organ wykonawczy.
 2. Podmiotem doradczym i opiniodawczym Sołtysa jest Rada Sołecka.
 3. Kadencja Sołtysa i Rady Sołeckiej trwa cztery lata od daty wyboru.
 4. Po upływie kadencji Sołtys wykonuje obowiązki do dnia wyboru nowego Sołtysa.
 5. Przekazanie obowiązków pomiędzy ustępującym Sołtysiem, a nowo wybranym następuje w terminie 3 dni od daty wyborów w formie protokołu zdawczo–odbiorczego, przedkładanego niezwłocznie Burmistrzowi.

§ 7. 1. Do kompetencji Zebrania Wiejskiego należy:

- 1) podejmowanie uchwał we wszystkich sprawach pozostających w zakresie działania Sołectwa nie zastrzeżonych dla Sołtysa lub Rady Sołeckiej;
- 2) dysponowanie środkami pieniężnymi przeznaczonymi dla Sołectwa w budżecie Gminy;
- 3) upoważnianie Sołtysa do gospodarowania środkami, o których mowa w pkt 2 w ustalonym zakresie, po uzyskaniu pozytywnej opinii Rady Sołeckiej - z wyjątkiem środków funduszu sołeckiego w rozumieniu ustawy o funduszu sołeckim (Dz. U. z 2009 r. Nr 157, poz. 1241);
- 4) zatwierdzanie wniosków do budżetu Gminy.
 2. Kopie protokołów, uchwały oraz inne akty podejmowane przez Zebranie Wiejskie, Sołtys przekazuje Burmistrzowi w terminie 7 dni od dnia Zebrania Wiejskiego.

§ 8. 1. Prawo do udziału w Zebraniu Wiejskim mają wszyscy mieszkańcy Sołectwa stale zamieszkujący Sołectwo, posiadający czynne prawo wyborcze do organów Gminy.

2. Osoby uprawnione do udziału w Zebraniu Wiejskim potwierdzają swoją obecność własnoręcznym podpisem na liście obecności sporządzonej przez Sołtysa, wyłożonej w miejscu Zebrania Wiejskiego.

3. Lista obecności stanowi podstawę do stwierdzenia prawomocności obrad.

§ 8. 1. Prawo do udziału w Zebraniu Wiejskim mają wszyscy mieszkańcy Sołectwa stale zamieszkujący Sołectwo, posiadający czynne prawo wyborcze do organów Gminy.

2. Osoby uprawnione do udziału w Zebraniu Wiejskim potwierdzają swoją obecność własnoręcznym podpisem na liście obecności sporządzonej przez Sołtysa, wyłożonej w miejscu Zebrania Wiejskiego.

3. Lista obecności stanowi podstawę do stwierdzenia prawomocności obrad.

§ 9. 1. Zebranie Wiejskie zwołuje Sołtys:

- 1) z własnej inicjatywy;
- 2) na pisemny wniosek:
 - a) 1/10 mieszkańców Sołectwa uprawnionych do udziału w Zebraniu Wiejskim,
 - b) Rady Gminy i Miasta,
 - c) Burmistrza,w terminie 7 dni od dnia doręczenia wniosku.
2. Zebranie Wiejskie zwołuje Sołtys w zależności od potrzeb, nie rzadziej niż dwa razy w roku.
3. Termin i miejsce Zebrania Wiejskiego, Sołtys podaje do wiadomości publicznej w sposób zwyczajowo przyjęty w Sołectwie oraz poprzez rozplakatowanie na tablicy ogłoszeń nie później niż 5 dni przed zebraniem.

4. Zebraniu Wiejskiemu przewodniczy Sołtys. W przypadku śmierci Sołtysa, zrzeczenia się funkcji Sołtysa z powodu wskazanego w § 10 ust. 11 lub z innych przyczyn oraz w przypadku uchylania się Sołtysa od obowiązku zwołania Zebrania Wiejskiego, Burmistrz może powierzyć przewodniczenie Zebraniu Wiejskiemu jednemu z mieszkańców sołectwa.

5. Zebranie Wiejskie jest uprawnione do podejmowania uchwał przy obecności co najmniej 1/10 uprawnionych do głosowania mieszkańców Sołectwa.

6. Liczbę uprawnionych do głosowania mieszkańców Sołectwa określa Burmistrz na podstawie stałego rejestru wyborców, na 2 dni przed terminem Zebrania Wiejskiego.

7. W przypadku braku określonej w ust. 5 liczby uprawnionych do głosowania mieszkańców Sołectwa, Sołtys zwołuje drugie Zebranie Wiejskie, obejmujące ten sam porządek obrad, w tym samym dniu, po upływie 15 minut od pierwszego terminu Zebrania Wiejskiego.

8. W drugim terminie Zebranie Wiejskie jest uprawnione do podejmowania uchwał bez względu na liczbę obecnych uprawnionych do głosowania mieszkańców Sołectwa.

9. Uchwały Zebrania Wiejskiego podejmowane są zwykłą większością głosów w głosowaniu jawnym. Zwykła większość głosów oznacza, że liczba głosów „za” musi być większa od liczby głosów „przeciw”. Głosów „wstrzymujących się” nie bierze się pod uwagę. W przypadku równej liczby głosów „za” i „przeciw” decyduje głos Sołtysa.

10. Uchwały oraz inne dokumenty Zebrania Wiejskiego podpisuje Sołtys.

11. Zebrania Wiejskie są protokołowane. Protokół z Zebrania Wiejskiego podpisuje protokolant oraz Sołtys.

12. Porządek obrad ustala Zebranie Wiejskie na podstawie projektu porządku obrad przedstawionego przez Sołtysa po konsultacji z Radą Sołecką.

§ 10. Do zadań Sołtysa należy w szczególności:

- 1) kierowanie bieżącymi sprawami Sołectwa i reprezentowanie Sołectwa na zewnątrz;
- 2) zwoływanie i organizowanie Zebrań Wiejskich;
- 3) wykonywanie uchwał Zebrania Wiejskiego;
- 4) organizowanie, koordynowanie inicjatyw, przedsięwzięć społecznych, w tym wspólnych prac, służących poprawie warunków życia mieszkańców w Sołectwie;
- 5) zwoływanie i prowadzenie posiedzeń Rady Sołeckiej;
- 6) występowanie z wnioskami dotyczącymi potrzeb Sołectwa i jego mieszkańców oraz prowadzenie działalności interwencyjnej w tym zakresie;
- 7) powiadamianie Przewodniczącego Rady Gminy i Burmistrza oraz radnych o terminie, miejscu i tematyce organizowanych Zebrań Wiejskich i posiedzeń Rad Sołeckich;
- 8) uczestniczenie w zebraniach sołtysów zwoływanych przez Burmistrza;
- 9) upowszechnianie wśród mieszkańców Sołectwa treści uchwał Rady Gminy i Miasta, w szczególności zawierających przepisy prawa miejscowego oraz zarządzeń Burmistrza, jak również innych aktów poprzez rozplakatowanie ich na tablicy ogłoszeń oraz informowanie podczas zebrań, spotkań i bieżących kontaktów z mieszkańcami;
- 10) na wniosek Burmistrza uczestniczenie z głosem doradczym przy odbiorze inwestycji, remontów i innych zadań wykonywanych przez Gminę na terenie Sołectwa;
- 11) składanie rocznych sprawozdań ze swojej działalności i działalności Rady Sołeckiej na Zebraniu Wiejskim zwołanym w terminie do 30 kwietnia roku następnego; nie złożenie sprawozdania w terminie do 30 kwietnia jest równoznaczne ze zrzeczeniem się z tym dniem funkcji Sołtysa;
- 12) składanie sprawozdania za okres całej kadencji ze swojej działalności i Rady Sołeckiej na Zebraniu Wiejskim zarządzonym w celu wyborów organów Sołectwa;

13) wykonywanie innych zadań z zakresu administracji publicznej powierzonych mu przepisami prawa.

§ 11. 1. Rada Sołecka składa się od 3 do 5 osób.

2. Rada Sołecka wspomaga działalność Sołtysa i ma charakter opiniodawczo-doradczy.

3. Do zadań Rady Sołeckiej należy:

- 1) opracowywanie i przedkładanie Zebraniu Wiejskiemu projektów uchwał w sprawach Sołectwa;
- 2) opracowywanie i przedkładanie Zebraniu Wiejskiemu projektu wniosków do budżetu Gminy;
- 3) inicjowanie działań społecznie użytecznych dla Sołectwa i jego mieszkańców;
- 4) organizowanie wykonania uchwał Zebrania Wiejskiego;
- 5) inicjowanie i pomoc w organizacji imprez wiejskich (sołeckich), w szczególności w dziedzinie kultury, sportu, rekreacji i wypoczynku;
- 6) konsultowanie spraw przedstawionych przez Sołtysa.

4. Posiedzenia Rady Sołeckiej zwołuje Sołtys co najmniej raz na kwartał.

5. Posiedzenia Rady Sołeckiej są protokołowane. Protokół podpisują wszyscy obecni na posiedzeniu członkowie Rady Sołeckiej oraz Sołtys.

Rozdział 5

Zasady i tryb wyboru Sołtysa i Rady Sołeckiej

§ 12. 1. Wybory Sołtysa i Rady Sołeckiej na nową kadencję zarządza Rada Gminy i Miasta Szadek w drodze uchwały, nie później niż na 2 miesiące od daty wyboru Rady Gminy i Miasta Szadek określając miejsce i termin Zebrania Wiejskiego, w przypadku nie podjęcia w terminie uchwały przez Radę Gminy i Miasta Szadek wybory zarządza Burmistrz Gminy i Miasta Szadek w drodze zarządzenia.

2. Obwieszczenie o miejscu i terminie Zebrania Wiejskiego zwołanego w celu wyborów wraz z porządkiem obrad sporządza Burmistrz i podaje je do publicznej wiadomości, co najmniej 7 dni przed wyznaczoną datą wyborów.

3. Porządek obrad Zebrania Wiejskiego zwołanego w celu wyboru Sołtysa i Rady Sołeckiej powinien zawierać w szczególności:

- 1) otwarcie Zebrania Wiejskiego;
- 2) stwierdzenie quorum;
- 3) wybór Przewodniczącego Zebrania Wiejskiego;
- 4) złożenie przez Sołtysa sprawozdania z działalności Sołtysa i Rady Sołeckiej za okres całej kadencji;
- 5) wybór Komisji Skrutacyjnej;
- 6) zgłaszanie kandydatów na Sołtysa;
- 7) głosowanie tajne i wybór Sołtysa;
- 8) ogłoszenie wyników wyboru Sołtysa;
- 9) ustalenie liczby członków Rady Sołeckiej;
- 10) zgłaszanie kandydatów do Rady Sołeckiej;
- 11) głosowanie tajne i wybór Rady Sołeckiej;
- 12) ogłoszenie wyników wyborów do Rady Sołeckiej;
- 13) wolne wnioski i zapytania.

4. Zebranie Wiejskie zwołane w celu wyborów Sołtysa i Rady Sołeckiej otwiera Burmistrz lub osoba przez niego upoważniona, który zarządza wybór Przewodniczącego Zebrania Wiejskiego prowadzącego zebranie.

5. Zebranie Wiejskie wybiera Przewodniczącego Zebrania Wiejskiego w głosowaniu jawnym, zwykłą większością głosów.

6. Przewodniczący Zebrania Wiejskiego nie może być osobą kandydującą na Sołtysa, członka Rady Sołectkiej lub członka Komisji Skrutacyjnej.

7. Sołtys oraz Rada Sołectka wybierani są na Zebraniu Wiejskim w głosowaniu tajnym, bezpośrednim, spośród nieograniczonej liczby kandydatów przez stałych mieszkańców uprawnionych do głosowania.

§ 13. 1. Prawo wybierania (czynne prawo wyborcze) i prawo wybieralności (bierne prawo wyborcze) mają stali mieszkańcy Sołectwa uprawnieni do głosowania w wyborach do organów Gminy.

2. Listę osób uprawnionych do głosowania określa Burmistrz na podstawie stałego rejestru wyborców, na 2 dni przed terminem Zebrania Wiejskiego zwołanego w celu wyborów.

3. Osoby uprawnione do głosowania potwierdzają udział w zwołanym w celu wyborów Zebraniu Wiejskim własnoręcznym podpisem na liście osób uprawnionych do głosowania.

4. Lista obecności służy do stwierdzenia prawomocności obrad.

5. Protokół z przebiegu Zebrania Wiejskiego w celu wyborów podpisuje protokolant i Przewodniczący Zebrania Wiejskiego.

6. Techniczno-organizacyjne warunki przeprowadzenia wyborów Sołtysa i Rady Sołectkiej zapewnia Burmistrz.

§ 14. 1. Dla dokonania ważnego wyboru Sołtysa i Rady Sołectkiej wymagana jest obecność co najmniej 1/10 stałych mieszkańców Sołectwa uprawnionych do głosowania, potwierdzona własnoręcznym podpisem na liście obecności.

2. W przypadku braku określonej w ust. 1 liczby uprawnionych do głosowania mieszkańców Sołectwa, Burmistrz zwołuje drugie Zebranie Wiejskie, obejmujące ten sam porządek obrad, w tym samym dniu, po upływie 15 minut od pierwszego terminu Zebrania Wiejskiego.

3. Do wyborów Sołtysa i Rady Sołectkiej w drugim terminie Zebranie Wiejskie jest uprawnione bez względu na liczbę obecnych uprawnionych do głosowania mieszkańców Sołectwa.

§ 15. 1. Zebranie Wiejskie wybiera 3-osobową Komisję Skrutacyjną w głosowaniu jawnym, zwykłą większością głosów, która przeprowadza wybory na Sołtysa i członków Rady Sołectkiej.

2. Członkiem Komisji Skrutacyjnej nie może być osoba kandydująca na Sołtysa, członka Rady Sołectkiej lub przewodniczącego Zebrania Wiejskiego.

3. Członkami Komisji Skrutacyjnej zostają kandydaci, którzy uzyskali kolejno największą liczbę głosów.

4. Komisja Skrutacyjna wybiera ze swojego grona Przewodniczącego, który kieruje pracami Komisji.

5. Do zadań Komisji Skrutacyjnej należy:

- 1) przyjęcie zgłoszeń kandydatów – każda zgłoszona osoba musi wyrazić zgodę na kandydowanie; zgłaszanie kandydatów odbywa się ustnie spośród kandydatów uczestniczących w Zebraniu Wiejskim;
- 2) zgłoszenie Zebraniu Wiejskiemu wniosku o zamknięcie listy kandydatów; wniosek podlega przegłosowaniu w głosowaniu jawnym, zwykłą większością głosów;
- 3) sporządzenie kart do głosowania z wpisanymi w kolejności alfabetycznej nazwiskami kandydatów;
- 4) poinformowanie uczestników Zebrania Wiejskiego o:
 - a) prawie i obowiązku złożenia własnoręcznego podpisu na liście osób uprawnionych do głosowania,
 - b) liczbie sporządzonych kart do głosowania, która musi być zgodna z liczbą osób własnoręcznie podpisanych na liście osób uprawnionych do głosowania,
 - c) o sposobie głosowania i warunkach ważności głosu;
- 5) okazanie urny wyborczej Zebraniu Wiejskiemu celem stwierdzenia, że urna jest pusta oraz komisyjne zamknięcie urny;

- 6) urna musi być ustawiona w miejscu widocznym dla uczestników Zebrania Wiejskiego;
 - 7) przeprowadzenie tajnego głosowania:
 - a) odczytanie Zebraniu Wiejskiemu treści karty do głosowania,
 - b) wydawanie kart do głosowania osobom uprawnionym do głosowania,
 - c) ustalenie wyników głosowania i wyników wyborów,
 - d) sporządzenie protokołu z głosowania i wynikach wyborów, który zawierać powinien:
 - skład osobowy komisji skrutacyjnej,
 - liczbę osób uprawnionych do głosowania,
 - liczbę osób uczestniczących w głosowaniu,
 - liczbę sporządzonych kart do głosowania,
 - liczbę wydanych kart do głosowania,
 - liczbę kart niewykorzystanych,
 - liczbę kart wyjętych z urny, w tym liczbę kart ważnych i liczbę kart nieważnych,
 - liczbę głosów ważnych z kart ważnych oddanych na poszczególnych kandydatów,
 - e) stwierdzenie dokonanego lub niedokonanego wyboru,
 - f) ogłoszenie wyników głosowania i wyników wyborów,
 - g) podpisanie protokołu przez członków Komisji Skrutacyjnej oraz Przewodniczącego Zebrania Wiejskiego zatwierdzającego prawidłowy przebieg wyborów, zgodnie z postanowieniami niniejszego Statutu.
 6. Kart do głosowania całkowicie przedartych na dwie lub więcej części nie bierze się pod uwagę przy obliczeniach.
 7. Jeżeli liczba kart do głosowania wyjętych z urny jest mniejsza lub większa od liczby kart wydanych, Komisja Skrutacyjna w protokole podaje przypuszczalną przyczynę tej niezgodności.
 8. Po zakończeniu wyborów karty do głosowania powinny być uporządkowane, zapakowane w oddzielne pakiety, osobno z przeprowadzonych wyborów Sołtysa i Rady Sołeckiej.
 9. Każdy pakiet winien być odpowiednio opisany np. „Karty – wybory Sołtysa”.
 10. Wszystkie pakiety powinny być zapakowane w jedną paczkę, opisane „Karty z przeprowadzonego głosowania w wyborach Sołtysa i do Rady Sołeckiej Sołectwa Kromolin Stary”.
 11. Komisja Skrutacyjna przekazuje w depozyt Burmistrzowi protokół z głosowania i wyników wyborów oraz pozostałe dokumenty z przeprowadzonego głosowania.
- § 16.** W pierwszej kolejności przeprowadza się wybory Sołtysa, a w drugiej kolejności przeprowadza się wybory Rady Sołeckiej.
- § 17.** 1. Przy zgłoszeniu dwóch lub więcej kandydatów na Sołtysa głosowanie odbywa się na określonego kandydata, poprzez postawienie znaku „x” (dwie linie przecinające się w obrębie kratki) w kratce z lewej strony obok nazwiska kandydata.
2. Za nieważny uznaje się głos, jeżeli na karcie do głosowania postawiono znak „x” w kratce z lewej strony obok nazwiska więcej niż jednego kandydata lub nie postawiono znaku „x” w kratce z lewej strony obok nazwiska żadnego kandydata.
 3. Za wybranego uważa się kandydata, który uzyskał największą liczbę głosów.
 4. Jeżeli dwóch kandydatów otrzyma największą i równą liczbę głosów, niezwłocznie organizuje się i przeprowadza ponowne głosowanie celem dokonania wyboru spośród tych dwóch kandydatów.

§ 18. 1. Przy zgłoszeniu jednego kandydata na Sołtysa głosujący głosują na tego kandydata stawiając znak „x” (dwie linie przecinające się w obrębie kratki) w kratce oznaczonej słowem „TAK” z lewej strony obok nazwiska kandydata.

2. Postawienie znaku „x” w kratce oznaczonej słowem „NIE” z lewej strony obok nazwiska kandydata oznacza, że jest to głos ważny oddany przeciwko wyborowi kandydata na Sołtysa.

3. Postawienie znaku „x” w obu kratkach albo nie postawienie znaku „x” w żadnej kratce powoduje nieważność głosu.

4. Kandydata uważa się za wybranego, jeżeli w głosowaniu liczba głosów „TAK” przewyższa liczbę głosów „NIE”.

5. Jeżeli liczba głosów na „NIE” przewyższa liczbę głosów na „TAK”, co oznacza niedokonanie wyboru, niezwłocznie organizuje się i przeprowadza ponowne głosowanie.

§ 19. 1. Głosowanie do Rady Sołeckiej odbywa się poprzez postawienie znaku „x” (dwie linie przecinające się w obrębie kratki) w kratce z lewej strony obok nazwiska kandydata, na tyłu kandydatów, ilu członków Rady Sołeckiej jest wybieranych w Sołectwie.

2. Głosujący może głosować na mniejszą liczbę kandydatów aniżeli wynosi liczba członków Rady Sołeckiej wybieranych w Sołectwie.

3. Jeżeli na karcie do głosowania nie postanowiono żadnego znaku „x” w kratce z lewej strony obok nazwisk, to głos uważa się za nieważny.

4. Jeżeli na karcie do głosowania postawiono znak „x” w kratce z lewej strony obok nazwisk większej liczby kandydatów niż wynosi liczba wybieranych członków Rady Sołeckiej, to taki głos uważa się za nieważny.

5. Na członków Rady Sołeckiej zostają wybrani kandydaci, którzy uzyskali kolejno największą liczbę głosów.

6. Jeżeli dwóch lub więcej kandydatów otrzyma jednakową liczbę głosów, a nie wystarcza dla nich miejsc mandatowych, przeprowadza się ponowne głosowanie w części dotyczącej mandatów nieobsadzonych z udziałem jedynie kandydatów, którzy otrzymali największą i równą liczbę głosów.

Rozdział 6

Zasady i tryb odwoływania Sołtysa i Rady Sołeckiej

§ 20. 1. Sołtys i członkowie Rady Sołeckiej mogą być przez Zebranie Wiejskie odwołani przed upływem kadencji w przypadku niewykonywania lub nienależytego wykonywania swoich obowiązków, naruszania postanowień Statutu, nie realizowania uchwał Zebrania Wiejskiego.

2. O odwołanie Sołtysa, członka Rady Sołeckiej lub całej Rady Sołeckiej może wystąpić:

a) Burmistrz,

b) grupa mieszkańców w liczbie odpowiadającej 1/10 uprawnionych do głosowania mieszkańców Sołectwa.

3. Wniosek o odwołanie kierowany jest do Rady Gminy i Miasta i powinien zawierać uzasadnienie; wnioskiem bez uzasadnienia nie nadaje się biegu.

4. W celu odwołania Sołtysa lub całej Rady Sołeckiej, Rada Gminy i Miasta, w terminie 30 dni od dnia doręczenia wniosku, określa miejsce i termin Zebrania Wiejskiego oraz wzór karty do głosowania.

5. Odwołanie Sołtysa lub całej Rady Sołeckiej może nastąpić na zwołanym Zebraniu Wiejskim, w głosowaniu tajnym przy zachowaniu quorum wymaganego dla ich wyboru.

6. Odwołanie z zajmowanych funkcji powinno być podjęte po wysłuchaniu zainteresowanych.

7. Odwołanie Sołtysa lub całej Rady Sołeckiej następuje w trybie i na zasadach określonych w przepisach o ich wyborze.

8. Sołtys lub członkowie Rady Sołeckiej mogą w toku kadencji złożyć rezygnację z pełnionych funkcji. Rezygnację składa się Burmistrzowi Gminy i Miasta.

Rozdział 7

Zasady i tryb zarządzania oraz przeprowadzenia wyborów przedterminowych i uzupełniających Sołtysa i Rady Sołeckiej

§ 21. 1. W przypadku zgonu, odwołania lub zrzeczenia się z funkcji Sołtysa lub całej Rady Sołeckiej, Rada Gminy i Miasta zarządza wybory przedterminowe, w terminie 30 dni licząc od dnia odwołania lub złożenia rezygnacji, z zastrzeżeniem ust. 3 Statutu.

2. Wybory przedterminowe Sołtysa lub całej Rady Sołeckiej przeprowadza się odpowiednio w trybie i na zasadach określonych w przepisach o ich wyborze.

3. Wybory uzupełniające mające na celu uzupełnienie składu Rady Sołeckiej zwołuje Sołtys w trybie i na zasadach określonych w § 9 Statutu.

4. Nie przeprowadza się wyborów Sołtysa lub całej Rady Sołeckiej w przypadku, gdy do zakończenia kadencji pozostało 3 miesiące. Burmistrz na ten okres powierza obowiązki Sołtysa osobie wskazanej przez Radę Sołecką.

Rozdział 8

Zasady i tryb wnoszenia protestów wyborczych

§ 22. 1. Przeciwko ważności wyborów Sołtysa i Rady Sołeckiej może być wniesiony protest do Rady Gminy i Miasta z powodu naruszenia przepisów Statutu dotyczących głosowania, ustalenia wyników głosowania lub wyników wyborów, mającego wpływ na wynik wyborów.

2. Protest, o którym mowa w ust. 1, może wnieść osoba uprawniona do głosowania, która potwierdziła udział w zwołanym w celu wyborów Zebraniu Wiejskim własnoręcznym podpisem na liście osób uprawnionych do głosowania, w terminie siedmiu dni od dnia wyborów.

Rozdział 9

Zasady gospodarowania mieniem i gospodarka finansowa Sołectwa

§ 23. 1. Sołectwo może korzystać z przekazanych Sołectwu do korzystania składników mienia komunalnego i rozporządzać dochodami z tego źródła.

2. Sołectwu mogą być przekazane w szczególności:

- 1) nieruchomości;
- 2) inne składniki mienia komunalnego, np. stanowiące wyposażenie siedziby organów Sołectwa.

3. Przekazanie Sołectwu mienia komunalnego do korzystania następuje na podstawie protokołu przekazania sporządzonego przez Burmistrza oraz Sołtysa.

Rozdział 10

Nadzór i kontrola nad działalnością organów Sołectwa

§ 24. 1. Nadzór nad działalnością organów Sołectwa sprawuje Rada Gminy i Miasta i Burmistrz na podstawie kryterium zgodności z prawem.

2. Rada Gminy i Miasta sprawuje kontrolę poprzez Komisję Rewizyjną.

3. Burmistrz sprawuje nadzór i kontrolę osobiście lub przez upoważnione osoby działające w imieniu Burmistrza.

4. Zakres kontroli może obejmować działalność Sołectwa pod względem legalności, gospodarności, celowości, rzetelności i efektywności.

5. Rada Gminy i Miasta oraz Burmistrz mają prawo żądania niezbędnych informacji, danych i wyjaśnień oraz okazania dokumentów dotyczących funkcjonowania Sołectwa, a także uczestniczenia w posiedzeniach organów Sołectwa.

Załącznik nr 1
do załącznika nr 12



Załącznik nr 13
do uchwały nr V/30/2015
Rady Gminy i Miasta Szadek
z dnia 24 lutego 2015 r.

STATUT SOŁECTWA KROKOCICE

Rozdział 1
Postanowienia ogólne

§ 1. Ilekroć w niniejszym Statucie jest mowa o:

- 1) Gminie – należy przez to rozumieć Gminę Szadek;
- 2) Statucie – należy przez to rozumieć Statut Sołectwa;
- 3) Sołectwie - należy przez to rozumieć Sołectwo Krokocice;
- 4) Radzie Gminy i Miasta – należy przez to rozumieć Radę Gminy i Miasta Szadek;
- 5) Burmistrzowi – należy przez to rozumieć Burmistrza Gminy i Miasta Szadek.

Rozdział 2
Nazwa, teren działania Sołectwa

§ 2. Wspólnota mieszkańców wsi Krokocice stanowi sołectwo, którego nazwa brzmi: Sołectwo Krokocice.

§ 3. 1. Sołectwo położone jest w Gminie Szadek i obejmuje obszar o powierzchni 401 ha.

2. Obszar Sołectwa określa mapa, stanowiąca załącznik nr 1 do Statutu.

3. Sołectwo jest jednostką pomocniczą Gminy i Miasta Szadek.

Rozdział 3
Zadania Sołectwa i sposób ich realizacji

§ 4. 1. Podstawowym celem utworzenia i działania Sołectwa jest zapewnienie jego mieszkańcom udziału w realizacji zadań Gminy.

2. Do zadań Sołectwa należy w szczególności:

- 1) zarządzanie i korzystanie z mienia przekazanego Sołectwu;
- 2) inicjowanie i organizowanie imprez o charakterze kulturalno-oświatowym, sportowym i wypoczynkowym w Sołectwie;
- 3) współpraca z właściwymi jednostkami w zakresie ochrony zdrowia, pomocy społecznej, oświaty, kultury fizycznej, porządku publicznego i ochrony przeciwpożarowej;
- 4) kultywowanie tradycji kulturowych na terenie Sołectwa;
- 5) utrzymanie porządku i czystości w Sołectwie;
- 6) organizowanie pomocy sąsiedzkiej dla mieszkańców Sołectwa, w szczególności osób niepełnosprawnych oraz w podeszłym wieku;
- 7) zapobieganie i usuwanie skutków klęsk żywiołowych na terenie Sołectwa.

§ 5. Zadania określone w § 4 Statutu Sołectwo realizuje w szczególności poprzez:

- 1) podejmowanie uchwał w sprawach Sołectwa;
- 2) opiniowanie i konsultowanie spraw należących do zakresu działania Sołectwa;
- 3) występowanie z wnioskami i postulatami do Gminy w sprawach istotnych dla Sołectwa.

Rozdział 4

Organizacja i zadania organów Sołectwa

§ 6. 1. Organami Sołectwa są:

- 1) Zebranie Wiejskie jako organ uchwałodawczy;
- 2) Sołtys jako organ wykonawczy.
 2. Podmiotem doradczym i opiniodawczym Sołtysa jest Rada Sołecka.
 3. Kadencja Sołtysa i Rady Sołeckiej trwa cztery lata od daty wyboru.
 4. Po upływie kadencji Sołtys wykonuje obowiązki do dnia wyboru nowego Sołtysa.
 5. Przekazanie obowiązków pomiędzy ustępującym Sołtysiem, a nowo wybranym następuje w terminie 3 dni od daty wyborów w formie protokołu zdawczo–odbiorczego, przedkładanego niezwłocznie Burmistrzowi.

§ 7. 1. Do kompetencji Zebrania Wiejskiego należy:

- 1) podejmowanie uchwał we wszystkich sprawach pozostających w zakresie działania Sołectwa nie zastrzeżonych dla Sołtysa lub Rady Sołeckiej;
- 2) dysponowanie środkami pieniężnymi przeznaczonymi dla Sołectwa w budżecie Gminy;
- 3) upoważnianie Sołtysa do gospodarowania środkami, o których mowa w pkt 2 w ustalonym zakresie, po uzyskaniu pozytywnej opinii Rady Sołeckiej - z wyjątkiem środków funduszu sołeckiego w rozumieniu ustawy o funduszu sołeckim (Dz. U. z 2009 r. Nr 157, poz. 1241);
- 4) zatwierdzanie wniosków do budżetu Gminy.
 2. Kopie protokołów, uchwały oraz inne akty podejmowane przez Zebranie Wiejskie, Sołtys przekazuje Burmistrzowi w terminie 7 dni od dnia Zebrania Wiejskiego.

§ 8. 1. Prawo do udziału w Zebraniu Wiejskim mają wszyscy mieszkańcy Sołectwa stale zamieszkujący Sołectwo, posiadający czynne prawo wyborcze do organów Gminy.

2. Osoby uprawnione do udziału w Zebraniu Wiejskim potwierdzają swoją obecność własnoręcznym podpisem na liście obecności sporządzonej przez Sołtysa, wyłożonej w miejscu Zebrania Wiejskiego.

3. Lista obecności stanowi podstawę do stwierdzenia prawomocności obrad.

§ 9. 1. Zebranie Wiejskie zwołuje Sołtys:

- 1) z własnej inicjatywy;
- 2) na pisemny wniosek:
 - a) 1/10 mieszkańców Sołectwa uprawnionych do udziału w Zebraniu Wiejskim,
 - b) Rady Gminy i Miasta,
 - c) Burmistrza,w terminie 7 dni od dnia doręczenia wniosku.
 2. Zebranie Wiejskie zwołuje Sołtys w zależności od potrzeb, nie rzadziej niż dwa razy w roku.
 3. Termin i miejsce Zebrania Wiejskiego, Sołtys podaje do wiadomości publicznej w sposób zwyczajowo przyjęty w Sołectwie oraz poprzez rozplakatowanie na tablicy ogłoszeń nie później niż 5 dni przed zebraniem.
 4. Zebraniu Wiejskiemu przewodniczy Sołtys. W przypadku śmierci Sołtysa, zrzeczenia się funkcji Sołtysa z powodu wskazanego w § 10 ust. 11 lub z innych przyczyn oraz w przypadku uchylania się Sołtysa od obowiązku zwołania Zebrania Wiejskiego, Burmistrz może powierzyć przewodniczenie Zebraniu Wiejskiemu jednemu z mieszkańców sołectwa.
 5. Zebranie Wiejskie jest uprawnione do podejmowania uchwał przy obecności co najmniej 1/10 uprawnionych do głosowania mieszkańców Sołectwa.

6. Liczbę uprawnionych do głosowania mieszkańców Sołectwa określa Burmistrz na podstawie stałego rejestru wyborców, na 2 dni przed terminem Zebrania Wiejskiego.

7. W przypadku braku określonej w ust. 5 liczby uprawnionych do głosowania mieszkańców Sołectwa, Sołtys zwołuje drugie Zebranie Wiejskie, obejmujące ten sam porządek obrad, w tym samym dniu, po upływie 15 minut od pierwszego terminu Zebrania Wiejskiego.

8. W drugim terminie Zebranie Wiejskie jest uprawnione do podejmowania uchwał bez względu na liczbę obecnych uprawnionych do głosowania mieszkańców Sołectwa.

9. Uchwały Zebrania Wiejskiego podejmowane są zwykłą większością głosów w głosowaniu jawnym. Zwykła większość głosów oznacza, że liczba głosów „za” musi być większa od liczby głosów „przeciw”. Głosów „wstrzymujących się” nie bierze się pod uwagę. W przypadku równej liczby głosów „za” i „przeciw” decyduje głos Sołtysa.

10. Uchwały oraz inne dokumenty Zebrania Wiejskiego podpisuje Sołtys.

11. Zebrania Wiejskie są protokołowane. Protokół z Zebrania Wiejskiego podpisuje protokolant oraz Sołtys.

12. Porządek obrad ustala Zebranie Wiejskie na podstawie projektu porządku obrad przedstawionego przez Sołtysa po konsultacji z Radą Sołecką.

§ 10. Do zadań Sołtysa należy w szczególności:

- 1) kierowanie bieżącymi sprawami Sołectwa i reprezentowanie Sołectwa na zewnątrz;
- 2) zwoływanie i organizowanie Zebrań Wiejskich;
- 3) wykonywanie uchwał Zebrania Wiejskiego;
- 4) organizowanie, koordynowanie inicjatyw, przedsięwzięć społecznych, w tym wspólnych prac, służących poprawie warunków życia mieszkańców w Sołectwie;
- 5) zwoływanie i prowadzenie posiedzeń Rady Sołeckiej;
- 6) występowanie z wnioskami dotyczącymi potrzeb Sołectwa i jego mieszkańców oraz prowadzenie działalności interwencyjnej w tym zakresie;
- 7) powiadamianie Przewodniczącego Rady Gminy i Burmistrza oraz radnych o terminie, miejscu i tematyce organizowanych Zebrań Wiejskich i posiedzeń Rad Sołeckich;
- 8) uczestniczenie w zebraniach sołtysów zwoływanych przez Burmistrza;
- 9) upowszechnianie wśród mieszkańców Sołectwa treści uchwał Rady Gminy i Miasta, w szczególności zawierających przepisy prawa miejscowego oraz zarządzeń Burmistrza, jak również innych aktów poprzez rozplakatowanie ich na tablicy ogłoszeń oraz informowanie podczas zebrań, spotkań i bieżących kontaktów z mieszkańcami;
- 10) na wniosek Burmistrza uczestniczenie z głosem doradczym przy odbiorze inwestycji, remontów i innych zadań wykonywanych przez Gminę na terenie Sołectwa;
- 11) składanie rocznych sprawozdań ze swojej działalności i działalności Rady Sołeckiej na Zebraniu Wiejskim zwołanym w terminie do 30 kwietnia roku następnego; nie złożenie sprawozdania w terminie do 30 kwietnia jest równoznaczne ze zrzeczeniem się z tym dniem funkcji Sołtysa;
- 12) składanie sprawozdania za okres całej kadencji ze swojej działalności i Rady Sołeckiej na Zebraniu Wiejskim zarządzonym w celu wyborów organów Sołectwa;
- 13) wykonywanie innych zadań z zakresu administracji publicznej powierzonych mu przepisami prawa.

§ 11. 1. Rada Sołecka składa się od 3 do 5 osób.

2. Rada Sołecka wspomaga działalność Sołtysa i ma charakter opiniodawczo-doradczy.

3. Do zadań Rady Sołeckiej należy:

- 1) opracowywanie i przedkładanie Zebraniu Wiejskiemu projektów uchwał w sprawach Sołectwa;

- 2) opracowywanie i przedkładanie Zebraniu Wiejskiemu projektu wniosków do budżetu Gminy;
 - 3) inicjowanie działań społecznie użytecznych dla Sołectwa i jego mieszkańców;
 - 4) organizowanie wykonania uchwał Zebrania Wiejskiego;
 - 5) inicjowanie i pomoc w organizacji imprez wiejskich (sołeckich), w szczególności w dziedzinie kultury, sportu, rekreacji i wypoczynku;
 - 6) konsultowanie spraw przedstawionych przez Sołtysa.
4. Posiedzenia Rady Sołeckiej zwołuje Sołtys co najmniej raz na kwartał.
5. Posiedzenia Rady Sołeckiej są protokołowane. Protokół podpisują wszyscy obecni na posiedzeniu członkowie Rady Sołeckiej oraz Sołtys.

Rozdział 5

Zasady i tryb wyboru Sołtysa i Rady Sołeckiej

§ 12. 1. Wybory Sołtysa i Rady Sołeckiej na nową kadencję zarządza Rada Gminy i Miasta Szadek w drodze uchwały, nie później niż na 2 miesiące od daty wyboru Rady Gminy i Miasta Szadek określając miejsce i termin Zebrania Wiejskiego, w przypadku nie podjęcia w terminie uchwały przez Radę Gminy i Miasta Szadek wybory zarządza Burmistrz Gminy i Miasta Szadek w drodze zarządzenia.

2. Obwieszczenie o miejscu i terminie Zebrania Wiejskiego zwołanego w celu wyborów wraz z porządkiem obrad sporządza Burmistrz i podaje je do publicznej wiadomości, co najmniej 7 dni przed wyznaczoną datą wyborów.

3. Porządek obrad Zebrania Wiejskiego zwołanego w celu wyboru Sołtysa i Rady Sołeckiej powinien zawierać w szczególności:

- 1) otwarcie Zebrania Wiejskiego;
- 2) stwierdzenie quorum;
- 3) wybór Przewodniczącego Zebrania Wiejskiego;
- 4) złożenie przez Sołtysa sprawozdania z działalności Sołtysa i Rady Sołeckiej za okres całej kadencji;
- 5) wybór Komisji Skrutacyjnej;
- 6) zgłaszanie kandydatów na Sołtysa;
- 7) głosowanie tajne i wybór Sołtysa;
- 8) ogłoszenie wyników wyboru Sołtysa;
- 9) ustalenie liczby członków Rady Sołeckiej;
- 10) zgłaszanie kandydatów do Rady Sołeckiej;
- 11) głosowanie tajne i wybór Rady Sołeckiej;
- 12) ogłoszenie wyników wyborów do Rady Sołeckiej;
- 13) wolne wnioski i zapytania.

4. Zebranie Wiejskie zwołane w celu wyborów Sołtysa i Rady Sołeckiej otwiera Burmistrz lub osoba przez niego upoważniona, który zarządza wybór Przewodniczącego Zebrania Wiejskiego prowadzącego zebranie.

5. Zebranie Wiejskie wybiera Przewodniczącego Zebrania Wiejskiego w głosowaniu jawnym, zwykłą większością głosów.

6. Przewodniczący Zebrania Wiejskiego nie może być osobą kandydującą na Sołtysa, członka Rady Sołeckiej lub członka Komisji Skrutacyjnej.

7. Sołtys oraz Rada Sołecka wybierani są na Zebraniu Wiejskim w głosowaniu tajnym, bezpośrednim, spośród nieograniczonej liczby kandydatów przez stałych mieszkańców uprawnionych do głosowania.

§ 13. 1. Prawo wybierania (czynne prawo wyborcze) i prawo wybieralności (bierne prawo wyborcze) mają stali mieszkańcy Sołectwa uprawnieni do głosowania w wyborach do organów Gminy.

2. Listę osób uprawnionych do głosowania określa Burmistrz na podstawie stałego rejestru wyborców, na 2 dni przed terminem Zebrania Wiejskiego zwołanego w celu wyborów.

3. Osoby uprawnione do głosowania potwierdzają udział w zwołanym w celu wyborów Zebraniu Wiejskim własnoręcznym podpisem na liście osób uprawnionych do głosowania.

4. Lista obecności służy do stwierdzenia prawomocności obrad.

5. Protokół z przebiegu Zebrania Wiejskiego w celu wyborów podpisuje protokolant i Przewodniczący Zebrania Wiejskiego.

6. Techniczno–organizacyjne warunki przeprowadzenia wyborów Sołtysa i Rady Sołeckiej zapewnia Burmistrz.

§ 14. 1. Dla dokonania ważnego wyboru Sołtysa i Rady Sołeckiej wymagana jest obecność co najmniej 1/10 stałych mieszkańców Sołectwa uprawnionych do głosowania, potwierdzona własnoręcznym podpisem na liście obecności.

2. W przypadku braku określonej w ust. 1 liczby uprawnionych do głosowania mieszkańców Sołectwa, Burmistrz zwołuje drugie Zebranie Wiejskie, obejmujące ten sam porządek obrad, w tym samym dniu, po upływie 15 minut od pierwszego terminu Zebrania Wiejskiego.

3. Do wyborów Sołtysa i Rady Sołeckiej w drugim terminie Zebranie Wiejskie jest uprawnione bez względu na liczbę obecnych uprawnionych do głosowania mieszkańców Sołectwa.

§ 15. 1. Zebranie Wiejskie wybiera 3-osobową Komisję Skrutacyjną w głosowaniu jawnym, zwykłą większością głosów, która przeprowadza wybory na Sołtysa i członków Rady Sołeckiej.

2. Członkiem Komisji Skrutacyjnej nie może być osoba kandydująca na Sołtysa, członka Rady Sołeckiej lub przewodniczącego Zebrania Wiejskiego.

3. Członkami Komisji Skrutacyjnej zostają kandydaci, którzy uzyskali kolejno największą liczbę głosów.

4. Komisja Skrutacyjna wybiera ze swojego grona Przewodniczącego, który kieruje pracami Komisji.

5. Do zadań Komisji Skrutacyjnej należy:

- 1) przyjęcie zgłoszeń kandydatów – każda zgłoszona osoba musi wyrazić zgodę na kandydowanie; zgłaszanie kandydatów odbywa się ustnie spośród kandydatów uczestniczących w Zebraniu Wiejskim;
- 2) zgłoszenie Zebraniu Wiejskiemu wniosku o zamknięcie listy kandydatów; wniosek podlega przegłosowaniu w głosowaniu jawnym, zwykłą większością głosów;
- 3) sporządzenie kart do głosowania z wpisanymi w kolejności alfabetycznej nazwiskami kandydatów;
- 4) poinformowanie uczestników Zebrania Wiejskiego o:
 - a) prawie i obowiązku złożenia własnoręcznego podpisu na liście osób uprawnionych do głosowania,
 - b) liczbie sporządzonych kart do głosowania, która musi być zgodna z liczbą osób własnoręcznie podpisanych na liście osób uprawnionych do głosowania,
 - c) o sposobie głosowania i warunkach ważności głosu;
- 5) okazanie urny wyborczej Zebraniu Wiejskiemu celem stwierdzenia, że urna jest pusta oraz komisyjne zamknięcie urny;
- 6) urna musi być ustawiona w miejscu widocznym dla uczestników Zebrania Wiejskiego;
- 7) przeprowadzenie tajnego głosowania:
 - a) odczytanie Zebraniu Wiejskiemu treści karty do głosowania,
 - b) wydawanie kart do głosowania osobom uprawnionym do głosowania,
 - c) ustalenie wyników głosowania i wyników wyborów,

d) sporządzenie protokołu z głosowania i wynikach wyborów, który zawierać powinien:

- skład osobowy komisji skrutacyjnej,
- liczbę osób uprawnionych do głosowania,
- liczbę osób uczestniczących w głosowaniu,
- liczbę sporządzonych kart do głosowania,
- liczbę wydanych kart do głosowania,
- liczbę kart niewykorzystanych,
- liczbę kart wyjętych z urny, w tym liczbę kart ważnych i liczbę kart nieważnych,
- liczbę głosów ważnych z kart ważnych oddanych na poszczególnych kandydatów,

e) stwierdzenie dokonanego lub niedokonanego wyboru,

f) ogłoszenie wyników głosowania i wyników wyborów,

g) podpisanie protokołu przez członków Komisji Skrutacyjnej oraz Przewodniczącego Zebrania Wiejskiego zatwierdzającego prawidłowy przebieg wyborów, zgodnie z postanowieniami niniejszego Statutu.

6. Kart do głosowania całkowicie przedartych na dwie lub więcej części nie bierze się pod uwagę przy obliczeniach.

7. Jeżeli liczba kart do głosowania wyjętych z urny jest mniejsza lub większa od liczby kart wydanych, Komisja Skrutacyjna w protokole podaje przypuszczalną przyczynę tej niezgodności.

8. Po zakończeniu wyborów karty do głosowania powinny być uporządkowane, zapakowane w oddzielne pakiety, osobno z przeprowadzonych wyborów Sołtysa i Rady Sołeckiej.

9. Każdy pakiet winien być odpowiednio opisany np. „Karty – wybory Sołtysa”.

10. Wszystkie pakiety powinny być zapakowane w jedną paczkę, opisane „Karty z przeprowadzonego głosowania w wyborach Sołtysa i do Rady Sołeckiej Sołectwa Krokocice”.

11. Komisja Skrutacyjna przekazuje w depozyt Burmistrzowi protokół z głosowania i wyników wyborów oraz pozostałe dokumenty z przeprowadzonego głosowania.

§ 16. W pierwszej kolejności przeprowadza się wybory Sołtysa, a w drugiej kolejności przeprowadza się wybory Rady Sołeckiej.

§ 17. 1. Przy zgłoszeniu dwóch lub więcej kandydatów na Sołtysa głosowanie odbywa się na określonego kandydata, poprzez postawienie znaku „x” (dwie linie przecinające się w obrębie kratki) w kratce z lewej strony obok nazwiska kandydata.

2. Za nieważny uznaje się głos, jeżeli na karcie do głosowania postawiono znak „x” w kratce z lewej strony obok nazwiska więcej niż jednego kandydata lub nie postawiono znaku „x” w kratce z lewej strony obok nazwiska żadnego kandydata.

3. Za wybranego uważa się kandydata, który uzyskał największą liczbę głosów.

4. Jeżeli dwóch kandydatów otrzyma największą i równą liczbę głosów, niezwłocznie organizuje się i przeprowadza ponowne głosowanie celem dokonania wyboru spośród tych dwóch kandydatów.

§ 18. 1. Przy zgłoszeniu jednego kandydata na Sołtysa głosujący głosują na tego kandydata stawiając znak „x” (dwie linie przecinające się w obrębie kratki) w kratce oznaczonej słowem „TAK” z lewej strony obok nazwiska kandydata.

2. Postawienie znaku „x” w kratce oznaczonej słowem „NIE” z lewej strony obok nazwiska kandydata oznacza, że jest to głos ważny oddany przeciwko wyborowi kandydata na Sołtysa.

3. Postawienie znaku „x” w obu kratkach albo nie postawienie znaku „x” w żadnej kratce powoduje nieważność głosu.

4. Kandydata uważa się za wybranego, jeżeli w głosowaniu liczba głosów „TAK” przewyższa liczbę głosów „NIE”.

5. Jeżeli liczba głosów na „NIE” przewyższa liczbę głosów na „TAK”, co oznacza niedokonanie wyboru, niezwłocznie organizuje się i przeprowadza ponowne głosowanie.

§ 19. 1. Głosowanie do Rady Sołeckiej odbywa się poprzez postawienie znaku „x” (dwie linie przecinające się w obrębie kratki) w kratce z lewej strony obok nazwiska kandydata, na tyłu kandydatów, ilu członków Rady Sołeckiej jest wybieranych w Sołectwie.

2. Głosujący może głosować na mniejszą liczbę kandydatów aniżeli wynosi liczba członków Rady Sołeckiej wybieranych w Sołectwie.

3. Jeżeli na karcie do głosowania nie postanowiono żadnego znaku „x” w kratce z lewej strony obok nazwisk, to głos uważa się za nieważny.

4. Jeżeli na karcie do głosowania postawiono znak „x” w kratce z lewej strony obok nazwisk większej liczby kandydatów niż wynosi liczba wybieranych członków Rady Sołeckiej, to taki głos uważa się za nieważny.

5. Na członków Rady Sołeckiej zostają wybrani kandydaci, którzy uzyskali kolejno największą liczbę głosów.

6. Jeżeli dwóch lub więcej kandydatów otrzyma jednakową liczbę głosów, a nie wystarcza dla nich miejsc mandatowych, przeprowadza się ponowne głosowanie w części dotyczącej mandatów nieobsadzonych z udziałem jedynie kandydatów, którzy otrzymali największą i równą liczbę głosów.

Rozdział 6

Zasady i tryb odwoływania Sołtysa i Rady Sołeckiej

§ 20. 1. Sołtys i członkowie Rady Sołeckiej mogą być przez Zebranie Wiejskie odwołani przed upływem kadencji w przypadku niewykonywania lub nienależytego wykonywania swoich obowiązków, naruszania postanowień Statutu, nie realizowania uchwał Zebrania Wiejskiego.

2. O odwołanie Sołtysa, członka Rady Sołeckiej lub całej Rady Sołeckiej może wystąpić:

a) Burmistrz,

b) grupa mieszkańców w liczbie odpowiadającej 1/10 uprawnionych do głosowania mieszkańców Sołectwa.

3. Wniosek o odwołanie kierowany jest do Rady Gminy i Miasta i powinien zawierać uzasadnienie; wnioskiem bez uzasadnienia nie nadaje się biegu.

4. W celu odwołania Sołtysa lub całej Rady Sołeckiej, Rada Gminy i Miasta, w terminie 30 dni od dnia doręczenia wniosku, określa miejsce i termin Zebrania Wiejskiego oraz wzór karty do głosowania.

5. Odwołanie Sołtysa lub całej Rady Sołeckiej może nastąpić na zwołanym Zebraniu Wiejskim, w głosowaniu tajnym przy zachowaniu quorum wymaganego dla ich wyboru.

6. Odwołanie z zajmowanych funkcji powinno być podjęte po wysłuchaniu zainteresowanych.

7. Odwołanie Sołtysa lub całej Rady Sołeckiej następuje w trybie i na zasadach określonych w przepisach o ich wyborze.

8. Sołtys lub członkowie Rady Sołeckiej mogą w toku kadencji złożyć rezygnację z pełnionych funkcji. Rezygnację składa się Burmistrzowi Gminy i Miasta.

Rozdział 7

Zasady i tryb zarządzenia oraz przeprowadzenia wyborów przedterminowych i uzupełniających Sołtysa i Rady Sołeckiej

§ 21. 1. W przypadku zgonu, odwołania lub zrzeczenia się z funkcji Sołtysa lub całej Rady Sołeckiej, Rada Gminy i Miasta zarządza wybory przedterminowe, w terminie 30 dni licząc od dnia odwołania lub złożenia rezygnacji, z zastrzeżeniem ust. 3 Statutu.

2. Wybory przedterminowe Sołtysa lub całej Rady Sołeckiej przeprowadza się odpowiednio w trybie i na zasadach określonych w przepisach o ich wyborze.

3. Wybory uzupełniające mające na celu uzupełnienie składu Rady Sołeckiej zwołuje Sołtys w trybie i na zasadach określonych w § 9 Statutu.

4. Nie przeprowadza się wyborów Sołtysa lub całej Rady Sołeckiej w przypadku, gdy do zakończenia kadencji pozostało 3 miesiące. Burmistrz na ten okres powierza obowiązki Sołtysa osobie wskazanej przez Radę Sołecką.

Rozdział 8

Zasady i tryb wnoszenia protestów wyborczych

§ 22. 1. Przeciwko ważności wyborów Sołtysa i Rady Sołeckiej może być wniesiony protest do Rady Gminy i Miasta z powodu naruszenia przepisów Statutu dotyczących głosowania, ustalenia wyników głosowania lub wyników wyborów, mającego wpływ na wynik wyborów.

2. Protest, o którym mowa w ust. 1, może wnieść osoba uprawniona do głosowania, która potwierdziła udział w zwołanym w celu wyborów Zebraniu Wiejskim własnoręcznym podpisem na liście osób uprawnionych do głosowania, w terminie siedmiu dni od dnia wyborów.

Rozdział 9

Zasady gospodarowania mieniem i gospodarka finansowa Sołectwa

§ 23. 1. Sołectwo może korzystać z przekazanych Sołectwu do korzystania składników mienia komunalnego i rozporządzać dochodami z tego źródła.

2. Sołectwu mogą być przekazane w szczególności:

- 1) nieruchomości;
- 2) inne składniki mienia komunalnego, np. stanowiące wyposażenie siedziby organów Sołectwa.

3. Przekazanie Sołectwu mienia komunalnego do korzystania następuje na podstawie protokołu przekazania sporządzonego przez Burmistrza oraz Sołtysa.

Rozdział 10

Nadzór i kontrola nad działalnością organów Sołectwa

§ 24. 1. Nadzór nad działalnością organów Sołectwa sprawuje Rada Gminy i Miasta i Burmistrz na podstawie kryterium zgodności z prawem.

2. Rada Gminy i Miasta sprawuje kontrolę poprzez Komisję Rewizyjną.

3. Burmistrz sprawuje nadzór i kontrolę osobiście lub przez upoważnione osoby działające w imieniu Burmistrza.

4. Zakres kontroli może obejmować działalność Sołectwa pod względem legalności, gospodarności, celowości, rzetelności i efektywności.

5. Rada Gminy i Miasta oraz Burmistrz mają prawo żądania niezbędnych informacji, danych i wyjaśnień oraz okazania dokumentów dotyczących funkcjonowania Sołectwa, a także uczestniczenia w posiedzeniach organów Sołectwa.

Załącznik nr 1
do załącznika nr 13

Mapa granic – obszaru

Załącznik nr 1 do Statutu *Socjeta Krokocice*

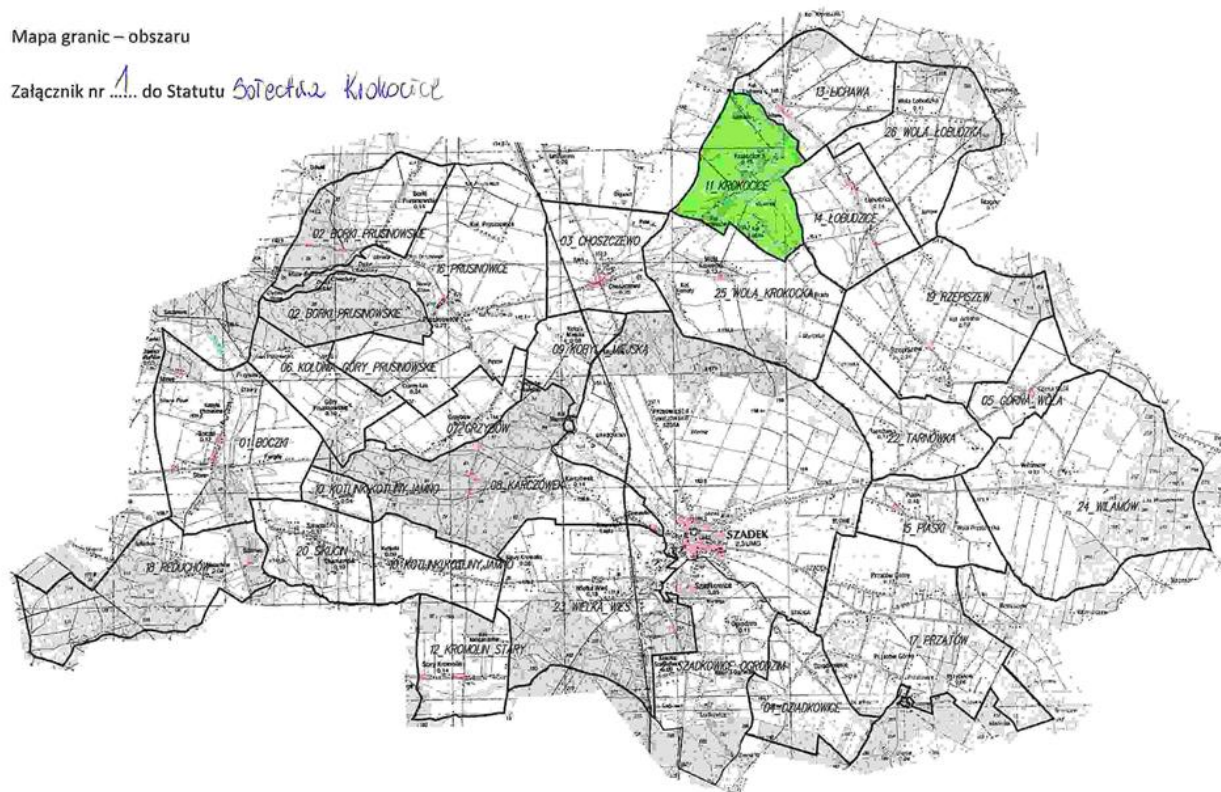

Załącznik nr 14
do uchwały nr V/30/2015
Rady Gminy i Miasta Szadek
z dnia 24 lutego 2015 r.

STATUT SOŁECTWA LICHAWA

Rozdział 1
Postanowienia ogólne

§ 1. Ilekroć w niniejszym Statucie jest mowa o:

- 1) Gminie – należy przez to rozumieć Gminę Szadek;
- 2) Statucie – należy przez to rozumieć Statut Sołectwa;
- 3) Sołectwie - należy przez to rozumieć Sołectwo Lichawa;
- 4) Radzie Gminy i Miasta – należy przez to rozumieć Radę Gminy i Miasta Szadek;
- 5) Burmistrzowi – należy przez to rozumieć Burmistrza Gminy i Miasta Szadek.

Rozdział 2
Nazwa, teren działania Sołectwa

§ 2. Wspólnota mieszkańców wsi Lichawa stanowi sołectwo, którego nazwa brzmi: Sołectwo Lichawa.

§ 3. 1. Sołectwo położone jest w Gminie Szadek i obejmuje obszar o powierzchni 374 ha.

2. Obszar Sołectwa określa mapa, stanowiąca załącznik nr 1 do Statutu.

3. Sołectwo jest jednostką pomocniczą Gminy i Miasta Szadek.

Rozdział 3
Zadania Sołectwa i sposób ich realizacji

§ 4. 1. Podstawowym celem utworzenia i działania Sołectwa jest zapewnienie jego mieszkańcom udziału w realizacji zadań Gminy.

2. Do zadań Sołectwa należy w szczególności:

- 1) zarządzanie i korzystanie z mienia przekazanego Sołectwu;
- 2) inicjowanie i organizowanie imprez o charakterze kulturalno-oświatowym, sportowym i wypoczynkowym w Sołectwie;
- 3) współpraca z właściwymi jednostkami w zakresie ochrony zdrowia, pomocy społecznej, oświaty, kultury fizycznej, porządku publicznego i ochrony przeciwpożarowej;
- 4) kultywowanie tradycji kulturowych na terenie Sołectwa;
- 5) utrzymanie porządku i czystości w Sołectwie;
- 6) organizowanie pomocy sąsiedzkiej dla mieszkańców Sołectwa, w szczególności osób niepełnosprawnych oraz w podeszłym wieku;
- 7) zapobieganie i usuwanie skutków klęsk żywiołowych na terenie Sołectwa.

§ 5. Zadania określone w § 4 Statutu Sołectwo realizuje w szczególności poprzez:

- 1) podejmowanie uchwał w sprawach Sołectwa;
- 2) opiniowanie i konsultowanie spraw należących do zakresu działania Sołectwa;
- 3) występowanie z wnioskami i postulatami do Gminy w sprawach istotnych dla Sołectwa.

Rozdział 4

Organizacja i zadania organów Sołectwa

§ 6. 1. Organami Sołectwa są:

- 1) Zebranie Wiejskie jako organ uchwałodawczy;
- 2) Sołtys jako organ wykonawczy.
 2. Podmiotem doradczym i opiniodawczym Sołtysa jest Rada Sołecka.
 3. Kadencja Sołtysa i Rady Sołeckiej trwa cztery lata od daty wyboru.
 4. Po upływie kadencji Sołtys wykonuje obowiązki do dnia wyboru nowego Sołtysa.
 5. Przekazanie obowiązków pomiędzy ustępującym Sołtysiem, a nowo wybranym następuje w terminie 3 dni od daty wyborów w formie protokołu zdawczo–odbiorczego, przedkładanego niezwłocznie Burmistrzowi.

§ 7. 1. Do kompetencji Zebrania Wiejskiego należy:

- 1) podejmowanie uchwał we wszystkich sprawach pozostających w zakresie działania Sołectwa nie zastrzeżonych dla Sołtysa lub Rady Sołeckiej;
- 2) dysponowanie środkami pieniężnymi przeznaczonymi dla Sołectwa w budżecie Gminy;
- 3) upoważnianie Sołtysa do gospodarowania środkami, o których mowa w pkt 2 w ustalonym zakresie, po uzyskaniu pozytywnej opinii Rady Sołeckiej - z wyjątkiem środków funduszu sołeckiego w rozumieniu ustawy o funduszu sołeckim (Dz. U. z 2009 r. Nr 157, poz. 1241);
- 4) zatwierdzanie wniosków do budżetu Gminy.

2. Kopie protokołów, uchwały oraz inne akty podejmowane przez Zebranie Wiejskie, Sołtys przekazuje Burmistrzowi w terminie 7 dni od dnia Zebrania Wiejskiego.

§ 8. 1. Prawo do udziału w Zebraniu Wiejskim mają wszyscy mieszkańcy Sołectwa stale zamieszkujący Sołectwo, posiadający czynne prawo wyborcze do organów Gminy.

2. Osoby uprawnione do udziału w Zebraniu Wiejskim potwierdzają swoją obecność własnoręcznym podpisem na liście obecności sporządzonej przez Sołtysa, wyłożonej w miejscu Zebrania Wiejskiego.

3. Lista obecności stanowi podstawę do stwierdzenia prawomocności obrad.

§ 9. 1. Zebranie Wiejskie zwołuje Sołtys:

- 1) z własnej inicjatywy;
- 2) na pisemny wniosek:
 - a) 1/10 mieszkańców Sołectwa uprawnionych do udziału w Zebraniu Wiejskim,
 - b) Rady Gminy i Miasta,
 - c) Burmistrza,w terminie 7 dni od dnia doręczenia wniosku.
2. Zebranie Wiejskie zwołuje Sołtys w zależności od potrzeb, nie rzadziej niż dwa razy w roku.
3. Termin i miejsce Zebrania Wiejskiego, Sołtys podaje do wiadomości publicznej w sposób zwyczajowo przyjęty w Sołectwie oraz poprzez rozplakatowanie na tablicy ogłoszeń nie później niż 5 dni przed zebraniem.

4. Zebraniu Wiejskiemu przewodniczy Sołtys. W przypadku śmierci Sołtysa, zrzeczenia się funkcji Sołtysa z powodu wskazanego w § 10 ust. 11 lub z innych przyczyn oraz w przypadku uchylania się Sołtysa od obowiązku zwołania Zebrania Wiejskiego, Burmistrz może powierzyć przewodniczenie Zebraniu Wiejskiemu jednemu z mieszkańców sołectwa.

5. Zebranie Wiejskie jest uprawnione do podejmowania uchwał przy obecności co najmniej 1/10 uprawnionych do głosowania mieszkańców Sołectwa.

6. Liczbę uprawnionych do głosowania mieszkańców Sołectwa określa Burmistrz na podstawie stałego rejestru wyborców, na 2 dni przed terminem Zebrania Wiejskiego.

7. W przypadku braku określonej w ust. 5 liczby uprawnionych do głosowania mieszkańców Sołectwa, Sołtys zwołuje drugie Zebranie Wiejskie, obejmujące ten sam porządek obrad, w tym samym dniu, po upływie 15 minut od pierwszego terminu Zebrania Wiejskiego.

8. W drugim terminie Zebranie Wiejskie jest uprawnione do podejmowania uchwał bez względu na liczbę obecnych uprawnionych do głosowania mieszkańców Sołectwa.

9. Uchwały Zebrania Wiejskiego podejmowane są zwykłą większością głosów w głosowaniu jawnym. Zwykła większość głosów oznacza, że liczba głosów „za” musi być większa od liczby głosów „przeciw”. Głosów „wstrzymujących się” nie bierze się pod uwagę. W przypadku równej liczby głosów „za” i „przeciw” decyduje głos Sołtysa.

10. Uchwały oraz inne dokumenty Zebrania Wiejskiego podpisuje Sołtys.

11. Zebrania Wiejskie są protokołowane. Protokół z Zebrania Wiejskiego podpisuje protokolant oraz Sołtys.

12. Porządek obrad ustala Zebranie Wiejskie na podstawie projektu porządku obrad przedstawionego przez Sołtysa po konsultacji z Radą Sołecką.

§ 10. Do zadań Sołtysa należy w szczególności:

- 1) kierowanie bieżącymi sprawami Sołectwa i reprezentowanie Sołectwa na zewnątrz;
- 2) zwoływanie i organizowanie Zebrań Wiejskich;
- 3) wykonywanie uchwał Zebrania Wiejskiego;
- 4) organizowanie, koordynowanie inicjatyw, przedsięwzięć społecznych, w tym wspólnych prac, służących poprawie warunków życia mieszkańców w Sołectwie;
- 5) zwoływanie i prowadzenie posiedzeń Rady Sołeckiej;
- 6) występowanie z wnioskami dotyczącymi potrzeb Sołectwa i jego mieszkańców oraz prowadzenie działalności interwencyjnej w tym zakresie;
- 7) powiadamianie Przewodniczącego Rady Gminy i Burmistrza oraz radnych o terminie, miejscu i tematyce organizowanych Zebrań Wiejskich i posiedzeń Rad Sołeckich;
- 8) uczestniczenie w zebraniach sołtysów zwoływanych przez Burmistrza;
- 9) upowszechnianie wśród mieszkańców Sołectwa treści uchwał Rady Gminy i Miasta, w szczególności zawierających przepisy prawa miejscowego oraz zarządzeń Burmistrza, jak również innych aktów poprzez rozplakatowanie ich na tablicy ogłoszeń oraz informowanie podczas zebrań, spotkań i bieżących kontaktów z mieszkańcami;
- 10) na wniosek Burmistrza uczestniczenie z głosem doradczym przy odbiorze inwestycji, remontów i innych zadań wykonywanych przez Gminę na terenie Sołectwa;
- 11) składanie rocznych sprawozdań ze swojej działalności i działalności Rady Sołeckiej na Zebraniu Wiejskim zwołanym w terminie do 30 kwietnia roku następnego; nie złożenie sprawozdania w terminie do 30 kwietnia jest równoznaczne ze zrzeczeniem się z tym dniem funkcji Sołtysa;
- 12) składanie sprawozdania za okres całej kadencji ze swojej działalności i Rady Sołeckiej na Zebraniu Wiejskim zarządzonym w celu wyborów organów Sołectwa;
- 13) wykonywanie innych zadań z zakresu administracji publicznej powierzonych mu przepisami prawa.

§ 11. 1. Rada Sołecka składa się od 3 do 5 osób.

2. Rada Sołecka wspomaga działalność Sołtysa i ma charakter opiniodawczo-doradczy.

3. Do zadań Rady Sołeckiej należy:

- 1) opracowywanie i przedkładanie Zebraniu Wiejskiemu projektów uchwał w sprawach Sołectwa;

- 2) opracowywanie i przedkładanie Zebraniu Wiejskiemu projektu wniosków do budżetu Gminy;
 - 3) inicjowanie działań społecznie użytecznych dla Sołectwa i jego mieszkańców;
 - 4) organizowanie wykonania uchwał Zebrania Wiejskiego;
 - 5) inicjowanie i pomoc w organizacji imprez wiejskich (sołeckich), w szczególności w dziedzinie kultury, sportu, rekreacji i wypoczynku;
 - 6) konsultowanie spraw przedstawionych przez Sołtysa.
4. Posiedzenia Rady Sołeckiej zwołuje Sołtys co najmniej raz na kwartał.
5. Posiedzenia Rady Sołeckiej są protokołowane. Protokół podpisują wszyscy obecni na posiedzeniu członkowie Rady Sołeckiej oraz Sołtys.

Rozdział 5

Zasady i tryb wyboru Sołtysa i Rady Sołeckiej

§ 12. 1. Wybory Sołtysa i Rady Sołeckiej na nową kadencję zarządza Rada Gminy i Miasta Szadek w drodze uchwały, nie później niż na 2 miesiące od daty wyboru Rady Gminy i Miasta Szadek określając miejsce i termin Zebrania Wiejskiego, w przypadku nie podjęcia w terminie uchwały przez Radę Gminy i Miasta Szadek wybory zarządza Burmistrz Gminy i Miasta Szadek w drodze zarządzenia.

2. Obwieszczenie o miejscu i terminie Zebrania Wiejskiego zwołanego w celu wyborów wraz z porządkiem obrad sporządza Burmistrz i podaje je do publicznej wiadomości, co najmniej 7 dni przed wyznaczoną datą wyborów.

3. Porządek obrad Zebrania Wiejskiego zwołanego w celu wyboru Sołtysa i Rady Sołeckiej powinien zawierać w szczególności:

- 1) otwarcie Zebrania Wiejskiego;
- 2) stwierdzenie quorum;
- 3) wybór Przewodniczącego Zebrania Wiejskiego;
- 4) złożenie przez Sołtysa sprawozdania z działalności Sołtysa i Rady Sołeckiej za okres całej kadencji;
- 5) wybór Komisji Skrutacyjnej;
- 6) zgłaszanie kandydatów na Sołtysa;
- 7) głosowanie tajne i wybór Sołtysa;
- 8) ogłoszenie wyników wyboru Sołtysa;
- 9) ustalenie liczby członków Rady Sołeckiej;
- 10) zgłaszanie kandydatów do Rady Sołeckiej;
- 11) głosowanie tajne i wybór Rady Sołeckiej;
- 12) ogłoszenie wyników wyborów do Rady Sołeckiej;
- 13) wolne wnioski i zapytania.

4. Zebranie Wiejskie zwołane w celu wyborów Sołtysa i Rady Sołeckiej otwiera Burmistrz lub osoba przez niego upoważniona, który zarządza wybór Przewodniczącego Zebrania Wiejskiego prowadzącego zebranie.

5. Zebranie Wiejskie wybiera Przewodniczącego Zebrania Wiejskiego w głosowaniu jawnym, zwykłą większością głosów.

6. Przewodniczący Zebrania Wiejskiego nie może być osobą kandydującą na Sołtysa, członka Rady Sołeckiej lub członka Komisji Skrutacyjnej.

7. Sołtys oraz Rada Sołeczka wybierani są na Zebraniu Wiejskim w głosowaniu tajnym, bezpośrednim, spośród nieograniczonej liczby kandydatów przez stałych mieszkańców uprawnionych do głosowania.

§ 13. 1. Prawo wybierania (czynne prawo wyborcze) i prawo wybieralności (bierne prawo wyborcze) mają stali mieszkańcy Sołectwa uprawnieni do głosowania w wyborach do organów Gminy.

2. Listę osób uprawnionych do głosowania określa Burmistrz na podstawie stałego rejestru wyborców, na 2 dni przed terminem Zebrania Wiejskiego zwołanego w celu wyborów.

3. Osoby uprawnione do głosowania potwierdzają udział w zwołanym w celu wyborów Zebraniu Wiejskim własnoręcznym podpisem na liście osób uprawnionych do głosowania.

4. Lista obecności służy do stwierdzenia prawomocności obrad.

5. Protokół z przebiegu Zebrania Wiejskiego w celu wyborów podpisuje protokolant i Przewodniczący Zebrania Wiejskiego.

6. Techniczno–organizacyjne warunki przeprowadzenia wyborów Sołtysa i Rady Sołeckiej zapewnia Burmistrz.

§ 14. 1. Dla dokonania ważnego wyboru Sołtysa i Rady Sołeckiej wymagana jest obecność co najmniej 1/10 stałych mieszkańców Sołectwa uprawnionych do głosowania, potwierdzona własnoręcznym podpisem na liście obecności.

2. W przypadku braku określonej w ust. 1 liczby uprawnionych do głosowania mieszkańców Sołectwa, Burmistrz zwołuje drugie Zebranie Wiejskie, obejmujące ten sam porządek obrad, w tym samym dniu, po upływie 15 minut od pierwszego terminu Zebrania Wiejskiego.

3. Do wyborów Sołtysa i Rady Sołeckiej w drugim terminie Zebranie Wiejskie jest uprawnione bez względu na liczbę obecnych uprawnionych do głosowania mieszkańców Sołectwa.

§ 15. 1. Zebranie Wiejskie wybiera 3-osobową Komisję Skrutacyjną w głosowaniu jawnym, zwykłą większością głosów, która przeprowadza wybory na Sołtysa i członków Rady Sołeckiej.

2. Członkiem Komisji Skrutacyjnej nie może być osoba kandydująca na Sołtysa, członka Rady Sołeckiej lub przewodniczącego Zebrania Wiejskiego.

3. Członkami Komisji Skrutacyjnej zostają kandydaci, którzy uzyskali kolejno największą liczbę głosów.

4. Komisja Skrutacyjna wybiera ze swojego grona Przewodniczącego, który kieruje pracami Komisji.

5. Do zadań Komisji Skrutacyjnej należy:

- 1) przyjęcie zgłoszeń kandydatów – każda zgłoszona osoba musi wyrazić zgodę na kandydowanie; zgłaszanie kandydatów odbywa się ustnie spośród kandydatów uczestniczących w Zebraniu Wiejskim;
- 2) zgłoszenie Zebraniu Wiejskiemu wniosku o zamknięcie listy kandydatów; wniosek podlega przegłosowaniu w głosowaniu jawnym, zwykłą większością głosów;
- 3) sporządzenie kart do głosowania z wpisanymi w kolejności alfabetycznej nazwiskami kandydatów;
- 4) poinformowanie uczestników Zebrania Wiejskiego o:
 - a) prawie i obowiązku złożenia własnoręcznego podpisu na liście osób uprawnionych do głosowania,
 - b) liczbie sporządzonych kart do głosowania, która musi być zgodna z liczbą osób własnoręcznie podpisanych na liście osób uprawnionych do głosowania,
 - c) o sposobie głosowania i warunkach ważności głosu;
- 5) okazanie urny wyborczej Zebraniu Wiejskiemu celem stwierdzenia, że urna jest pusta oraz komisyjne zamknięcie urny;
- 6) urna musi być ustawiona w miejscu widocznym dla uczestników Zebrania Wiejskiego;
- 7) przeprowadzenie tajnego głosowania:
 - a) odczytanie Zebraniu Wiejskiemu treści karty do głosowania,
 - b) wydawanie kart do głosowania osobom uprawnionym do głosowania,
 - c) ustalenie wyników głosowania i wyników wyborów,

d) sporządzenie protokołu z głosowania i wynikach wyborów, który zawierać powinien:

- skład osobowy komisji skrutacyjnej,
- liczbę osób uprawnionych do głosowania,
- liczbę osób uczestniczących w głosowaniu,
- liczbę sporządzonych kart do głosowania,
- liczbę wydanych kart do głosowania,
- liczbę kart niewykorzystanych,
- liczbę kart wyjętych z urny, w tym liczbę kart ważnych i liczbę kart nieważnych,
- liczbę głosów ważnych z kart ważnych oddanych na poszczególnych kandydatów,

e) stwierdzenie dokonanego lub niedokonanego wyboru,

f) ogłoszenie wyników głosowania i wyników wyborów,

g) podpisanie protokołu przez członków Komisji Skrutacyjnej oraz Przewodniczącego Zebrania Wiejskiego zatwierdzającego prawidłowy przebieg wyborów, zgodnie z postanowieniami niniejszego Statutu.

6. Kart do głosowania całkowicie przedartych na dwie lub więcej części nie bierze się pod uwagę przy obliczeniach.

7. Jeżeli liczba kart do głosowania wyjętych z urny jest mniejsza lub większa od liczby kart wydanych, Komisja Skrutacyjna w protokole podaje przypuszczalną przyczynę tej niezgodności.

8. Po zakończeniu wyborów karty do głosowania powinny być uporządkowane, zapakowane w oddzielne pakiety, osobno z przeprowadzonych wyborów Sołtysa i Rady Sołeckiej.

9. Każdy pakiet winien być odpowiednio opisany np. „Karty – wybory Sołtysa”.

10. Wszystkie pakiety powinny być zapakowane w jedną paczkę, opisane „Karty z przeprowadzonego głosowania w wyborach Sołtysa i do Rady Sołeckiej Sołectwa Lichawa”.

11. Komisja Skrutacyjna przekazuje w depozyt Burmistrzowi protokół z głosowania i wyników wyborów oraz pozostałe dokumenty z przeprowadzonego głosowania.

§ 16. W pierwszej kolejności przeprowadza się wybory Sołtysa, a w drugiej kolejności przeprowadza się wybory Rady Sołeckiej.

§ 17. 1. Przy zgłoszeniu dwóch lub więcej kandydatów na Sołtysa głosowanie odbywa się na określonego kandydata, poprzez postawienie znaku „x” (dwie linie przecinające się w obrębie kratki) w kratce z lewej strony obok nazwiska kandydata.

2. Za nieważny uznaje się głos, jeżeli na karcie do głosowania postawiono znak „x” w kratce z lewej strony obok nazwiska więcej niż jednego kandydata lub nie postawiono znaku „x” w kratce z lewej strony obok nazwiska żadnego kandydata.

3. Za wybranego uważa się kandydata, który uzyskał największą liczbę głosów.

4. Jeżeli dwóch kandydatów otrzyma największą i równą liczbę głosów, niezwłocznie organizuje się i przeprowadza ponowne głosowanie celem dokonania wyboru spośród tych dwóch kandydatów.

§ 18. 1. Przy zgłoszeniu jednego kandydata na Sołtysa głosujący głosują na tego kandydata stawiając znak „x” (dwie linie przecinające się w obrębie kratki) w kratce oznaczonej słowem „TAK” z lewej strony obok nazwiska kandydata.

2. Postawienie znaku „x” w kratce oznaczonej słowem „NIE” z lewej strony obok nazwiska kandydata oznacza, że jest to głos ważny oddany przeciwko wyborowi kandydata na Sołtysa.

3. Postawienie znaku „x” w obu kratkach albo nie postawienie znaku „x” w żadnej kratce powoduje nieważność głosu.

4. Kandydata uważa się za wybranego, jeżeli w głosowaniu liczba głosów „TAK” przewyższa liczbę głosów „NIE”.

5. Jeżeli liczba głosów na „NIE” przewyższa liczbę głosów na „TAK”, co oznacza niedokonanie wyboru, niezwłocznie organizuje się i przeprowadza ponowne głosowanie.

§ 19. 1. Głosowanie do Rady Sołeckiej odbywa się poprzez postawienie znaku „x” (dwie linie przecinające się w obrębie kratki) w kratce z lewej strony obok nazwiska kandydata, na tyłu kandydatów, ilu członków Rady Sołeckiej jest wybieranych w Sołectwie.

2. Głosujący może głosować na mniejszą liczbę kandydatów aniżeli wynosi liczba członków Rady Sołeckiej wybieranych w Sołectwie.

3. Jeżeli na karcie do głosowania nie postanowiono żadnego znaku „x” w kratce z lewej strony obok nazwisk, to głos uważa się za nieważny.

4. Jeżeli na karcie do głosowania postawiono znak „x” w kratce z lewej strony obok nazwisk większej liczby kandydatów niż wynosi liczba wybieranych członków Rady Sołeckiej, to taki głos uważa się za nieważny.

5. Na członków Rady Sołeckiej zostają wybrani kandydaci, którzy uzyskali kolejno największą liczbę głosów.

6. Jeżeli dwóch lub więcej kandydatów otrzyma jednakową liczbę głosów, a nie wystarcza dla nich miejsc mandatowych, przeprowadza się ponowne głosowanie w części dotyczącej mandatów nieobsadzonych z udziałem jedynie kandydatów, którzy otrzymali największą i równą liczbę głosów.

Rozdział 6

Zasady i tryb odwoływania Sołtysa i Rady Sołeckiej

§ 20. 1. Sołtys i członkowie Rady Sołeckiej mogą być przez Zebranie Wiejskie odwołani przed upływem kadencji w przypadku niewykonywania lub nienależytego wykonywania swoich obowiązków, naruszania postanowień Statutu, nie realizowania uchwał Zebrania Wiejskiego.

2. O odwołanie Sołtysa, członka Rady Sołeckiej lub całej Rady Sołeckiej może wystąpić:

a) Burmistrz,

b) grupa mieszkańców w liczbie odpowiadającej 1/10 uprawnionych do głosowania mieszkańców Sołectwa.

3. Wniosek o odwołanie kierowany jest do Rady Gminy i Miasta i powinien zawierać uzasadnienie; wnioskiem bez uzasadnienia nie nadaje się biegu.

4. W celu odwołania Sołtysa lub całej Rady Sołeckiej, Rada Gminy i Miasta, w terminie 30 dni od dnia doręczenia wniosku, określa miejsce i termin Zebrania Wiejskiego oraz wzór karty do głosowania.

5. Odwołanie Sołtysa lub całej Rady Sołeckiej może nastąpić na zwołanym Zebraniu Wiejskim, w głosowaniu tajnym przy zachowaniu quorum wymaganego dla ich wyboru.

6. Odwołanie z zajmowanych funkcji powinno być podjęte po wysłuchaniu zainteresowanych.

7. Odwołanie Sołtysa lub całej Rady Sołeckiej następuje w trybie i na zasadach określonych w przepisach o ich wyborze.

8. Sołtys lub członkowie Rady Sołeckiej mogą w toku kadencji złożyć rezygnację z pełnionych funkcji. Rezygnację składa się Burmistrzowi Gminy i Miasta.

Rozdział 7

Zasady i tryb zarządzenia oraz przeprowadzenia wyborów przedterminowych i uzupełniających Sołtysa i Rady Sołeckiej

§ 21. 1. W przypadku zgonu, odwołania lub zrzeczenia się z funkcji Sołtysa lub całej Rady Sołeckiej, Rada Gminy i Miasta zarządza wybory przedterminowe, w terminie 30 dni licząc od dnia odwołania lub złożenia rezygnacji, z zastrzeżeniem ust. 3 Statutu.

2. Wybory przedterminowe Sołtysa lub całej Rady Sołeckiej przeprowadza się odpowiednio w trybie i na zasadach określonych w przepisach o ich wyborze.

3. Wybory uzupełniające mające na celu uzupełnienie składu Rady Sołeckiej zwołuje Sołtys w trybie i na zasadach określonych w § 9 Statutu.

4. Nie przeprowadza się wyborów Sołtysa lub całej Rady Sołeckiej w przypadku, gdy do zakończenia kadencji pozostało 3 miesiące. Burmistrz na ten okres powierza obowiązki Sołtysa osobie wskazanej przez Radę Sołecką.

Rozdział 8

Zasady i tryb wnoszenia protestów wyborczych

§ 22. 1. Przeciwko ważności wyborów Sołtysa i Rady Sołeckiej może być wniesiony protest do Rady Gminy i Miasta z powodu naruszenia przepisów Statutu dotyczących głosowania, ustalenia wyników głosowania lub wyników wyborów, mającego wpływ na wynik wyborów.

2. Protest, o którym mowa w ust. 1, może wnieść osoba uprawniona do głosowania, która potwierdziła udział w zwołanym w celu wyborów Zebraniu Wiejskim własnoręcznym podpisem na liście osób uprawnionych do głosowania, w terminie siedmiu dni od dnia wyborów.

Rozdział 9

Zasady gospodarowania mieniem i gospodarka finansowa Sołectwa

§ 23. 1. Sołectwo może korzystać z przekazanych Sołectwu do korzystania składników mienia komunalnego i rozporządzać dochodami z tego źródła.

2. Sołectwu mogą być przekazane w szczególności:

- 1) nieruchomości;
- 2) inne składniki mienia komunalnego, np. stanowiące wyposażenie siedziby organów Sołectwa.

3. Przekazanie Sołectwu mienia komunalnego do korzystania następuje na podstawie protokołu przekazania sporządzonego przez Burmistrza oraz Sołtysa.

Rozdział 10

Nadzór i kontrola nad działalnością organów Sołectwa

§ 24. 1. Nadzór nad działalnością organów Sołectwa sprawuje Rada Gminy i Miasta i Burmistrz na podstawie kryterium zgodności z prawem.

2. Rada Gminy i Miasta sprawuje kontrolę poprzez Komisję Rewizyjną.

3. Burmistrz sprawuje nadzór i kontrolę osobiście lub przez upoważnione osoby działające w imieniu Burmistrza.

4. Zakres kontroli może obejmować działalność Sołectwa pod względem legalności, gospodarności, celowości, rzetelności i efektywności.

5. Rada Gminy i Miasta oraz Burmistrz mają prawo żądania niezbędnych informacji, danych i wyjaśnień oraz okazania dokumentów dotyczących funkcjonowania Sołectwa, a także uczestniczenia w posiedzeniach organów Sołectwa.

Załącznik nr 1
do załącznika nr 14

Mapa granic – obszaru

Załącznik nr 1... do Statutu *Łódź*

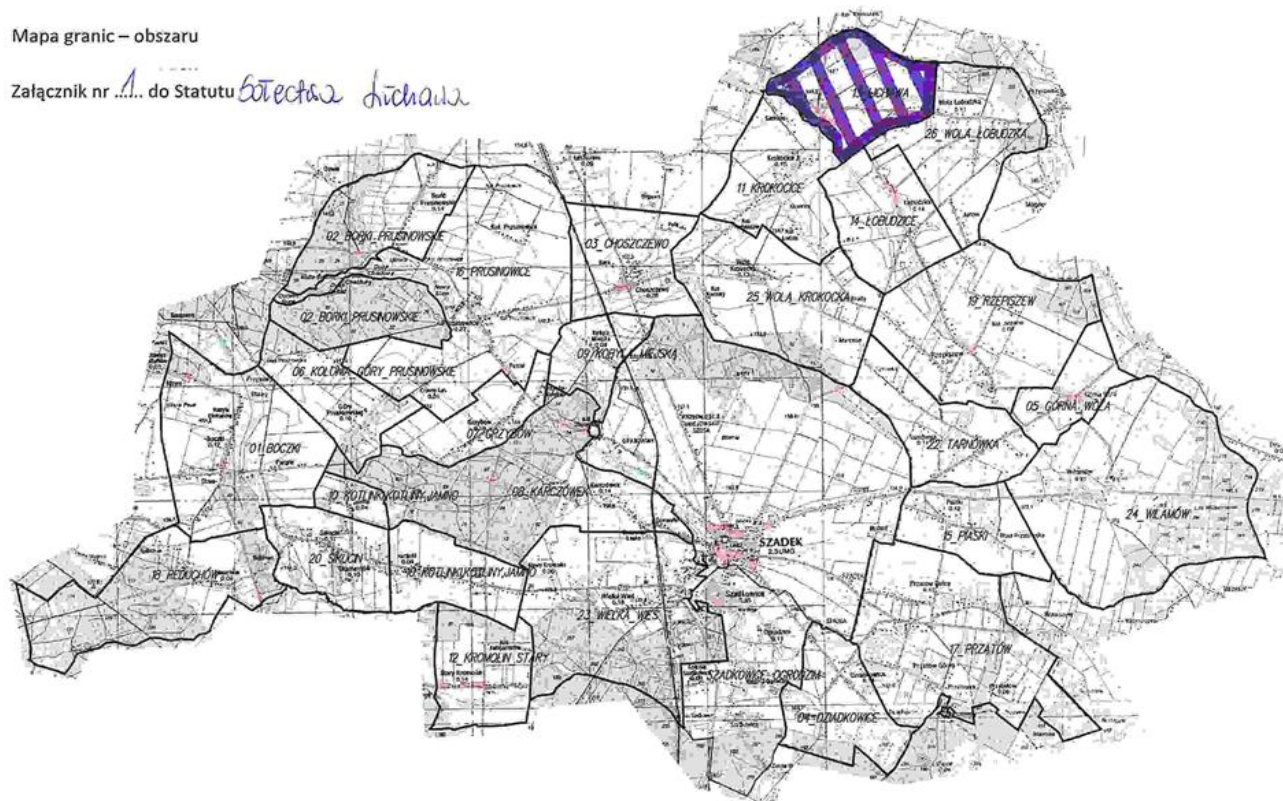

Załącznik nr 15
do uchwały nr V/30/2015
Rady Gminy i Miasta Szadek
z dnia 24 lutego 2015 r.

STATUT SOŁECTWA ŁOBUDZICE

Rozdział 1
Postanowienia ogólne

§ 1. Ilekroć w niniejszym Statucie jest mowa o:

- 1) Gminie – należy przez to rozumieć Gminę Szadek;
- 2) Statucie – należy przez to rozumieć Statut Sołectwa;
- 3) Sołectwie - należy przez to rozumieć Sołectwo Łobudzice;
- 4) Radzie Gminy i Miasta – należy przez to rozumieć Radę Gminy i Miasta Szadek;
- 5) Burmistrzowi – należy przez to rozumieć Burmistrza Gminy i Miasta Szadek.

Rozdział 2
Nazwa, teren działania Sołectwa

§ 2. Wspólnota mieszkańców wsi Łobudzice stanowi sołectwo, którego nazwa brzmi: Sołectwo Łobudzice.

§ 3. 1. Sołectwo położone jest w Gminie Szadek i obejmuje obszar o powierzchni 371 ha.

2. Obszar Sołectwa określa mapa, stanowiąca załącznik nr 1 do Statutu.

3. Sołectwo jest jednostką pomocniczą Gminy i Miasta Szadek.

Rozdział 3
Zadania Sołectwa i sposób ich realizacji

§ 4. 1. Podstawowym celem utworzenia i działania Sołectwa jest zapewnienie jego mieszkańcom udziału w realizacji zadań Gminy.

2. Do zadań Sołectwa należy w szczególności:

- 1) zarządzanie i korzystanie z mienia przekazanego Sołectwu;
- 2) inicjowanie i organizowanie imprez o charakterze kulturalno-oświatowym, sportowym i wypoczynkowym w Sołectwie;
- 3) współpraca z właściwymi jednostkami w zakresie ochrony zdrowia, pomocy społecznej, oświaty, kultury fizycznej, porządku publicznego i ochrony przeciwpożarowej;
- 4) kultywowanie tradycji kulturowych na terenie Sołectwa;
- 5) utrzymanie porządku i czystości w Sołectwie;
- 6) organizowanie pomocy sąsiedzkiej dla mieszkańców Sołectwa, w szczególności osób niepełnosprawnych oraz w podeszłym wieku;
- 7) zapobieganie i usuwanie skutków klęsk żywiołowych na terenie Sołectwa.

§ 5. Zadania określone w § 4 Statutu Sołectwo realizuje w szczególności poprzez:

- 1) podejmowanie uchwał w sprawach Sołectwa;
- 2) opiniowanie i konsultowanie spraw należących do zakresu działania Sołectwa;
- 3) występowanie z wnioskami i postulatami do Gminy w sprawach istotnych dla Sołectwa.

Rozdział 4

Organizacja i zadania organów Sołectwa

§ 6. 1. Organami Sołectwa są:

- 1) Zebranie Wiejskie jako organ uchwałodawczy;
- 2) Sołtys jako organ wykonawczy.
 2. Podmiotem doradczym i opiniodawczym Sołtysa jest Rada Sołecka.
 3. Kadencja Sołtysa i Rady Sołeckiej trwa cztery lata od daty wyboru.
 4. Po upływie kadencji Sołtys wykonuje obowiązki do dnia wyboru nowego Sołtysa.
 5. Przekazanie obowiązków pomiędzy ustępującym Sołtysiem, a nowo wybranym następuje w terminie 3 dni od daty wyborów w formie protokołu zdawczo–odbiorczego, przedkładanego niezwłocznie Burmistrzowi.

§ 7. 1. Do kompetencji Zebrania Wiejskiego należy:

- 1) podejmowanie uchwał we wszystkich sprawach pozostających w zakresie działania Sołectwa nie zastrzeżonych dla Sołtysa lub Rady Sołeckiej;
- 2) dysponowanie środkami pieniężnymi przeznaczonymi dla Sołectwa w budżecie Gminy;
- 3) upoważnianie Sołtysa do gospodarowania środkami, o których mowa w pkt 2 w ustalonym zakresie, po uzyskaniu pozytywnej opinii Rady Sołeckiej - z wyjątkiem środków funduszu sołeckiego w rozumieniu ustawy o funduszu sołeckim (Dz. U. z 2009 r. Nr 157, poz. 1241);
- 4) zatwierdzanie wniosków do budżetu Gminy.
 2. Kopie protokołów, uchwały oraz inne akty podejmowane przez Zebranie Wiejskie, Sołtys przekazuje Burmistrzowi w terminie 7 dni od dnia Zebrania Wiejskiego.

§ 8. 1. Prawo do udziału w Zebraniu Wiejskim mają wszyscy mieszkańcy Sołectwa stale zamieszkujący Sołectwo, posiadający czynne prawo wyborcze do organów Gminy.

2. Osoby uprawnione do udziału w Zebraniu Wiejskim potwierdzają swoją obecność własnoręcznym podpisem na liście obecności sporządzonej przez Sołtysa, wyłożonej w miejscu Zebrania Wiejskiego.

3. Lista obecności stanowi podstawę do stwierdzenia prawomocności obrad.

§ 9. 1. Zebranie Wiejskie zwołuje Sołtys:

- 1) z własnej inicjatywy;
- 2) na pisemny wniosek:
 - a) 1/10 mieszkańców Sołectwa uprawnionych do udziału w Zebraniu Wiejskim,
 - b) Rady Gminy i Miasta,
 - c) Burmistrza,w terminie 7 dni od dnia doręczenia wniosku.
 2. Zebranie Wiejskie zwołuje Sołtys w zależności od potrzeb, nie rzadziej niż dwa razy w roku.
 3. Termin i miejsce Zebrania Wiejskiego, Sołtys podaje do wiadomości publicznej w sposób zwyczajowo przyjęty w Sołectwie oraz poprzez rozplakatowanie na tablicy ogłoszeń nie później niż 5 dni przed zebraniem.
 4. Zebraniu Wiejskiemu przewodniczy Sołtys. W przypadku śmierci Sołtysa, zrzeczenia się funkcji Sołtysa z powodu wskazanego w § 10 ust. 11 lub z innych przyczyn oraz w przypadku uchylania się Sołtysa od obowiązku zwołania Zebrania Wiejskiego, Burmistrz może powierzyć przewodniczenie Zebraniu Wiejskiemu jednemu z mieszkańców sołectwa.
 5. Zebranie Wiejskie jest uprawnione do podejmowania uchwał przy obecności co najmniej 1/10 uprawnionych do głosowania mieszkańców Sołectwa.

6. Liczbę uprawnionych do głosowania mieszkańców Sołectwa określa Burmistrz na podstawie stałego rejestru wyborców, na 2 dni przed terminem Zebrania Wiejskiego.

7. W przypadku braku określonej w ust. 5 liczby uprawnionych do głosowania mieszkańców Sołectwa, Sołtys zwołuje drugie Zebranie Wiejskie, obejmujące ten sam porządek obrad, w tym samym dniu, po upływie 15 minut od pierwszego terminu Zebrania Wiejskiego.

8. W drugim terminie Zebranie Wiejskie jest uprawnione do podejmowania uchwał bez względu na liczbę obecnych uprawnionych do głosowania mieszkańców Sołectwa.

9. Uchwały Zebrania Wiejskiego podejmowane są zwykłą większością głosów w głosowaniu jawnym. Zwykła większość głosów oznacza, że liczba głosów „za” musi być większa od liczby głosów „przeciw”. Głosów „wstrzymujących się” nie bierze się pod uwagę. W przypadku równej liczby głosów „za” i „przeciw” decyduje głos Sołtysa.

10. Uchwały oraz inne dokumenty Zebrania Wiejskiego podpisuje Sołtys.

11. Zebrania Wiejskie są protokołowane. Protokół z Zebrania Wiejskiego podpisuje protokolant oraz Sołtys.

12. Porządek obrad ustala Zebranie Wiejskie na podstawie projektu porządku obrad przedstawionego przez Sołtysa po konsultacji z Radą Sołecką.

§ 10. Do zadań Sołtysa należy w szczególności:

- 1) kierowanie bieżącymi sprawami Sołectwa i reprezentowanie Sołectwa na zewnątrz;
- 2) zwoływanie i organizowanie Zebrań Wiejskich;
- 3) wykonywanie uchwał Zebrania Wiejskiego;
- 4) organizowanie, koordynowanie inicjatyw, przedsięwzięć społecznych, w tym wspólnych prac, służących poprawie warunków życia mieszkańców w Sołectwie;
- 5) zwoływanie i prowadzenie posiedzeń Rady Sołeckiej;
- 6) występowanie z wnioskami dotyczącymi potrzeb Sołectwa i jego mieszkańców oraz prowadzenie działalności interwencyjnej w tym zakresie;
- 7) powiadamianie Przewodniczącego Rady Gminy i Burmistrza oraz radnych o terminie, miejscu i tematyce organizowanych Zebrań Wiejskich i posiedzeń Rad Sołeckich;
- 8) uczestniczenie w zebraniach sołtysów zwoływanych przez Burmistrza;
- 9) upowszechnianie wśród mieszkańców Sołectwa treści uchwał Rady Gminy i Miasta, w szczególności zawierających przepisy prawa miejscowego oraz zarządzeń Burmistrza, jak również innych aktów poprzez rozplakatowanie ich na tablicy ogłoszeń oraz informowanie podczas zebrań, spotkań i bieżących kontaktów z mieszkańcami;
- 10) na wniosek Burmistrza uczestniczenie z głosem doradczym przy odbiorze inwestycji, remontów i innych zadań wykonywanych przez Gminę na terenie Sołectwa;
- 11) składanie rocznych sprawozdań ze swojej działalności i działalności Rady Sołeckiej na Zebraniu Wiejskim zwołanym w terminie do 30 kwietnia roku następnego; nie złożenie sprawozdania w terminie do 30 kwietnia jest równoznaczne ze zrzeczeniem się z tym dniem funkcji Sołtysa;
- 12) składanie sprawozdania za okres całej kadencji ze swojej działalności i Rady Sołeckiej na Zebraniu Wiejskim zarządzonym w celu wyborów organów Sołectwa;
- 13) wykonywanie innych zadań z zakresu administracji publicznej powierzonych mu przepisami prawa.

§ 11. 1. Rada Sołecka składa się od 3 do 5 osób.

2. Rada Sołecka wspomaga działalność Sołtysa i ma charakter opiniodawczo-doradczy.

3. Do zadań Rady Sołeckiej należy:

- 1) opracowywanie i przedkładanie Zebraniu Wiejskiemu projektów uchwał w sprawach Sołectwa;

- 2) opracowywanie i przedkładanie Zebraniu Wiejskiemu projektu wniosków do budżetu Gminy;
 - 3) inicjowanie działań społecznie użytecznych dla Sołectwa i jego mieszkańców;
 - 4) organizowanie wykonania uchwał Zebrania Wiejskiego;
 - 5) inicjowanie i pomoc w organizacji imprez wiejskich (sołeckich), w szczególności w dziedzinie kultury, sportu, rekreacji i wypoczynku;
 - 6) konsultowanie spraw przedstawionych przez Sołtysa.
4. Posiedzenia Rady Sołeckiej zwołuje Sołtys co najmniej raz na kwartał.
5. Posiedzenia Rady Sołeckiej są protokołowane. Protokół podpisują wszyscy obecni na posiedzeniu członkowie Rady Sołeckiej oraz Sołtys.

Rozdział 5

Zasady i tryb wyboru Sołtysa i Rady Sołeckiej

§ 12. 1. Wybory Sołtysa i Rady Sołeckiej na nową kadencję zarządza Rada Gminy i Miasta Szadek w drodze uchwały, nie później niż na 2 miesiące od daty wyboru Rady Gminy i Miasta Szadek określając miejsce i termin Zebrania Wiejskiego, w przypadku nie podjęcia w terminie uchwały przez Radę Gminy i Miasta Szadek wybory zarządza Burmistrz Gminy i Miasta Szadek w drodze zarządzenia.

2. Obwieszczenie o miejscu i terminie Zebrania Wiejskiego zwołanego w celu wyborów wraz z porządkiem obrad sporządza Burmistrz i podaje je do publicznej wiadomości, co najmniej 7 dni przed wyznaczoną datą wyborów.

3. Porządek obrad Zebrania Wiejskiego zwołanego w celu wyboru Sołtysa i Rady Sołeckiej powinien zawierać w szczególności:

- 1) otwarcie Zebrania Wiejskiego;
- 2) stwierdzenie quorum;
- 3) wybór Przewodniczącego Zebrania Wiejskiego;
- 4) złożenie przez Sołtysa sprawozdania z działalności Sołtysa i Rady Sołeckiej za okres całej kadencji;
- 5) wybór Komisji Skrutacyjnej;
- 6) zgłaszanie kandydatów na Sołtysa;
- 7) głosowanie tajne i wybór Sołtysa;
- 8) ogłoszenie wyników wyboru Sołtysa;
- 9) ustalenie liczby członków Rady Sołeckiej;
- 10) zgłaszanie kandydatów do Rady Sołeckiej;
- 11) głosowanie tajne i wybór Rady Sołeckiej;
- 12) ogłoszenie wyników wyborów do Rady Sołeckiej;
- 13) wolne wnioski i zapytania.

4. Zebranie Wiejskie zwołane w celu wyborów Sołtysa i Rady Sołeckiej otwiera Burmistrz lub osoba przez niego upoważniona, który zarządza wybór Przewodniczącego Zebrania Wiejskiego prowadzącego zebranie.

5. Zebranie Wiejskie wybiera Przewodniczącego Zebrania Wiejskiego w głosowaniu jawnym, zwykłą większością głosów.

6. Przewodniczący Zebrania Wiejskiego nie może być osobą kandydującą na Sołtysa, członka Rady Sołeckiej lub członka Komisji Skrutacyjnej.

7. Sołtys oraz Rada Sołecka wybierani są na Zebraniu Wiejskim w głosowaniu tajnym, bezpośrednim, spośród nieograniczonej liczby kandydatów przez stałych mieszkańców uprawnionych do głosowania.

§ 13. 1. Prawo wybierania (czynne prawo wyborcze) i prawo wybieralności (bierne prawo wyborcze) mają stali mieszkańcy Sołectwa uprawnieni do głosowania w wyborach do organów Gminy.

2. Listę osób uprawnionych do głosowania określa Burmistrz na podstawie stałego rejestru wyborców, na 2 dni przed terminem Zebrania Wiejskiego zwołanego w celu wyborów.

3. Osoby uprawnione do głosowania potwierdzają udział w zwołanym w celu wyborów Zebraniu Wiejskim własnoręcznym podpisem na liście osób uprawnionych do głosowania.

4. Lista obecności służy do stwierdzenia prawomocności obrad.

5. Protokół z przebiegu Zebrania Wiejskiego w celu wyborów podpisuje protokolant i Przewodniczący Zebrania Wiejskiego.

6. Techniczno–organizacyjne warunki przeprowadzenia wyborów Sołtysa i Rady Sołeckiej zapewnia Burmistrz.

§ 14. 1. Dla dokonania ważnego wyboru Sołtysa i Rady Sołeckiej wymagana jest obecność co najmniej 1/10 stałych mieszkańców Sołectwa uprawnionych do głosowania, potwierdzona własnoręcznym podpisem na liście obecności.

2. W przypadku braku określonej w ust. 1 liczby uprawnionych do głosowania mieszkańców Sołectwa, Burmistrz zwołuje drugie Zebranie Wiejskie, obejmujące ten sam porządek obrad, w tym samym dniu, po upływie 15 minut od pierwszego terminu Zebrania Wiejskiego.

3. Do wyborów Sołtysa i Rady Sołeckiej w drugim terminie Zebranie Wiejskie jest uprawnione bez względu na liczbę obecnych uprawnionych do głosowania mieszkańców Sołectwa.

§ 15. 1. Zebranie Wiejskie wybiera 3-osobową Komisję Skrutacyjną w głosowaniu jawnym, zwykłą większością głosów, która przeprowadza wybory na Sołtysa i członków Rady Sołeckiej.

2. Członkiem Komisji Skrutacyjnej nie może być osoba kandydująca na Sołtysa, członka Rady Sołeckiej lub przewodniczącego Zebrania Wiejskiego.

3. Członkami Komisji Skrutacyjnej zostają kandydaci, którzy uzyskali kolejno największą liczbę głosów.

4. Komisja Skrutacyjna wybiera ze swojego grona Przewodniczącego, który kieruje pracami Komisji.

5. Do zadań Komisji Skrutacyjnej należy:

- 1) przyjęcie zgłoszeń kandydatów – każda zgłoszona osoba musi wyrazić zgodę na kandydowanie; zgłaszanie kandydatów odbywa się ustnie spośród kandydatów uczestniczących w Zebraniu Wiejskim;
- 2) zgłoszenie Zebraniu Wiejskiemu wniosku o zamknięcie listy kandydatów; wniosek podlega przegłosowaniu w głosowaniu jawnym, zwykłą większością głosów;
- 3) sporządzenie kart do głosowania z wpisanymi w kolejności alfabetycznej nazwiskami kandydatów;
- 4) poinformowanie uczestników Zebrania Wiejskiego o:
 - a) prawie i obowiązku złożenia własnoręcznego podpisu na liście osób uprawnionych do głosowania,
 - b) liczbie sporządzonych kart do głosowania, która musi być zgodna z liczbą osób własnoręcznie podpisanych na liście osób uprawnionych do głosowania,
 - c) o sposobie głosowania i warunkach ważności głosu;
- 5) okazanie urny wyborczej Zebraniu Wiejskiemu celem stwierdzenia, że urna jest pusta oraz komisyjne zamknięcie urny;
- 6) urna musi być ustawiona w miejscu widocznym dla uczestników Zebrania Wiejskiego;
- 7) przeprowadzenie tajnego głosowania:
 - a) odczytanie Zebraniu Wiejskiemu treści karty do głosowania,
 - b) wydawanie kart do głosowania osobom uprawnionym do głosowania,
 - c) ustalenie wyników głosowania i wyników wyborów,

d) sporządzenie protokołu z głosowania i wynikach wyborów, który zawierać powinien:

- skład osobowy komisji skrutacyjnej,
- liczbę osób uprawnionych do głosowania,
- liczbę osób uczestniczących w głosowaniu,
- liczbę sporządzonych kart do głosowania,
- liczbę wydanych kart do głosowania,
- liczbę kart niewykorzystanych,
- liczbę kart wyjętych z urny, w tym liczbę kart ważnych i liczbę kart nieważnych,
- liczbę głosów ważnych z kart ważnych oddanych na poszczególnych kandydatów,

e) stwierdzenie dokonanego lub niedokonanego wyboru,

f) ogłoszenie wyników głosowania i wyników wyborów,

g) podpisanie protokołu przez członków Komisji Skrutacyjnej oraz Przewodniczącego Zebrania Wiejskiego zatwierdzającego prawidłowy przebieg wyborów zgodnie z postanowieniami niniejszego Statutu.

6. Kart do głosowania całkowicie przedartych na dwie lub więcej części nie bierze się pod uwagę przy obliczeniach.

7. Jeżeli liczba kart do głosowania wyjętych z urny jest mniejsza lub większa od liczby kart wydanych, Komisja Skrutacyjna w protokole podaje przypuszczalną przyczynę tej niezgodności.

8. Po zakończeniu wyborów karty do głosowania powinny być uporządkowane, zapakowane w oddzielne pakiety, osobno z przeprowadzonych wyborów Sołtysa i Rady Sołeckiej.

9. Każdy pakiet winien być odpowiednio opisany np. „Karty – wybory Sołtysa”.

10. Wszystkie pakiety powinny być zapakowane w jedną paczkę, opisane „Karty z przeprowadzonego głosowania w wyborach Sołtysa i do Rady Sołeckiej Sołectwa Łobudzice”.

11. Komisja Skrutacyjna przekazuje w depozyt Burmistrzowi protokół z głosowania i wyników wyborów oraz pozostałe dokumenty z przeprowadzonego głosowania.

§ 16. W pierwszej kolejności przeprowadza się wybory Sołtysa, a w drugiej kolejności przeprowadza się wybory Rady Sołeckiej.

§ 17. 1. Przy zgłoszeniu dwóch lub więcej kandydatów na Sołtysa głosowanie odbywa się na określonego kandydata, poprzez postawienie znaku „x” (dwie linie przecinające się w obrębie kratki) w kratce z lewej strony obok nazwiska kandydata.

2. Za nieważny uznaje się głos, jeżeli na karcie do głosowania postawiono znak „x” w kratce z lewej strony obok nazwiska więcej niż jednego kandydata lub nie postawiono znaku „x” w kratce z lewej strony obok nazwiska żadnego kandydata.

3. Za wybranego uważa się kandydata, który uzyskał największą liczbę głosów.

4. Jeżeli dwóch kandydatów otrzyma największą i równą liczbę głosów, niezwłocznie organizuje się i przeprowadza ponowne głosowanie celem dokonania wyboru spośród tych dwóch kandydatów.

§ 18. 1. Przy zgłoszeniu jednego kandydata na Sołtysa głosujący głosują na tego kandydata stawiając znak „x” (dwie linie przecinające się w obrębie kratki) w kratce oznaczonej słowem „TAK” z lewej strony obok nazwiska kandydata.

2. Postawienie znaku „x” w kratce oznaczonej słowem „NIE” z lewej strony obok nazwiska kandydata oznacza, że jest to głos ważny oddany przeciwko wyborowi kandydata na Sołtysa.

3. Postawienie znaku „x” w obu kratkach albo nie postawienie znaku „x” w żadnej kratce powoduje nieważność głosu.

4. Kandydata uważa się za wybranego, jeżeli w głosowaniu liczba głosów „TAK” przewyższa liczbę głosów „NIE”.

5. Jeżeli liczba głosów na „NIE” przewyższa liczbę głosów na „TAK”, co oznacza niedokonanie wyboru, niezwłocznie organizuje się i przeprowadza ponowne głosowanie.

§ 19. 1. Głosowanie do Rady Sołeckiej odbywa się poprzez postawienie znaku „x” (dwie linie przecinające się w obrębie kratki) w kratce z lewej strony obok nazwiska kandydata, na tyłu kandydatów, ilu członków Rady Sołeckiej jest wybieranych w Sołectwie.

2. Głosujący może głosować na mniejszą liczbę kandydatów aniżeli wynosi liczba członków Rady Sołeckiej wybieranych w Sołectwie.

3. Jeżeli na karcie do głosowania nie postanowiono żadnego znaku „x” w kratce z lewej strony obok nazwisk, to głos uważa się za nieważny.

4. Jeżeli na karcie do głosowania postawiono znak „x” w kratce z lewej strony obok nazwisk większej liczby kandydatów niż wynosi liczba wybieranych członków Rady Sołeckiej, to taki głos uważa się za nieważny.

5. Na członków Rady Sołeckiej zostają wybrani kandydaci, którzy uzyskali kolejno największą liczbę głosów.

6. Jeżeli dwóch lub więcej kandydatów otrzyma jednakową liczbę głosów, a nie wystarcza dla nich miejsc mandatowych, przeprowadza się ponowne głosowanie w części dotyczącej mandatów nieobsadzonych z udziałem jedynie kandydatów, którzy otrzymali największą i równą liczbę głosów.

Rozdział 6

Zasady i tryb odwoływania Sołtysa i Rady Sołeckiej

§ 20. 1. Sołtys i członkowie Rady Sołeckiej mogą być przez Zebranie Wiejskie odwołani przed upływem kadencji w przypadku niewykonywania lub nienależytego wykonywania swoich obowiązków, naruszania postanowień Statutu, nie realizowania uchwał Zebrania Wiejskiego.

2. O odwołanie Sołtysa, członka Rady Sołeckiej lub całej Rady Sołeckiej może wystąpić:

a) Burmistrz,

b) grupa mieszkańców w liczbie odpowiadającej 1/10 uprawnionych do głosowania mieszkańców Sołectwa.

3. Wniosek o odwołanie kierowany jest do Rady Gminy i Miasta i powinien zawierać uzasadnienie; wnioskiem bez uzasadnienia nie nadaje się biegu.

4. W celu odwołania Sołtysa lub całej Rady Sołeckiej, Rada Gminy i Miasta, w terminie 30 dni od dnia doręczenia wniosku, określa miejsce i termin Zebrania Wiejskiego oraz wzór karty do głosowania.

5. Odwołanie Sołtysa lub całej Rady Sołeckiej może nastąpić na zwołanym Zebraniu Wiejskim, w głosowaniu tajnym przy zachowaniu quorum wymaganego dla ich wyboru.

6. Odwołanie z zajmowanych funkcji powinno być podjęte po wysłuchaniu zainteresowanych.

7. Odwołanie Sołtysa lub całej Rady Sołeckiej następuje w trybie i na zasadach określonych w przepisach o ich wyborze.

8. Sołtys lub członkowie Rady Sołeckiej mogą w toku kadencji złożyć rezygnację z pełnionych funkcji. Rezygnację składa się Burmistrzowi Gminy i Miasta.

Rozdział 7

Zasady i tryb zarządzenia oraz przeprowadzenia wyborów przedterminowych i uzupełniających Sołtysa i Rady Sołeckiej

§ 21. 1. W przypadku zgonu, odwołania lub zrzeczenia się z funkcji Sołtysa lub całej Rady Sołeckiej, Rada Gminy i Miasta zarządza wybory przedterminowe, w terminie 30 dni licząc od dnia odwołania lub złożenia rezygnacji, z zastrzeżeniem ust. 3 Statutu.

2. Wybory przedterminowe Sołtysa lub całej Rady Sołeckiej przeprowadza się odpowiednio w trybie i na zasadach określonych w przepisach o ich wyborze.

3. Wybory uzupełniające mające na celu uzupełnienie składu Rady Sołeckiej zwołuje Sołtys w trybie i na zasadach określonych w § 9 Statutu.

4. Nie przeprowadza się wyborów Sołtysa lub całej Rady Sołeckiej w przypadku, gdy do zakończenia kadencji pozostało 3 miesiące. Burmistrz na ten okres powierza obowiązki Sołtysa osobie wskazanej przez Radę Sołecką.

Rozdział 8

Zasady i tryb wnoszenia protestów wyborczych

§ 22. 1. Przeciwko ważności wyborów Sołtysa i Rady Sołeckiej może być wniesiony protest do Rady Gminy i Miasta z powodu naruszenia przepisów Statutu dotyczących głosowania, ustalenia wyników głosowania lub wyników wyborów, mającego wpływ na wynik wyborów.

2. Protest, o którym mowa w ust. 1, może wnieść osoba uprawniona do głosowania, która potwierdziła udział w zwołanym w celu wyborów Zebraniu Wiejskim własnoręcznym podpisem na liście osób uprawnionych do głosowania, w terminie siedmiu dni od dnia wyborów.

Rozdział 9

Zasady gospodarowania mieniem i gospodarka finansowa Sołectwa

§ 23. 1. Sołectwo może korzystać z przekazanych Sołectwu do korzystania składników mienia komunalnego i rozporządzać dochodami z tego źródła.

2. Sołectwu mogą być przekazane w szczególności:

- 1) nieruchomości;
- 2) inne składniki mienia komunalnego, np. stanowiące wyposażenie siedziby organów Sołectwa.

3. Przekazanie Sołectwu mienia komunalnego do korzystania następuje na podstawie protokołu przekazania sporządzonego przez Burmistrza oraz Sołtysa.

Rozdział 10

Nadzór i kontrola nad działalnością organów Sołectwa

§ 24. 1. Nadzór nad działalnością organów Sołectwa sprawuje Rada Gminy i Miasta i Burmistrz na podstawie kryterium zgodności z prawem.

2. Rada Gminy i Miasta sprawuje kontrolę poprzez Komisję Rewizyjną.

3. Burmistrz sprawuje nadzór i kontrolę osobiście lub przez upoważnione osoby działające w imieniu Burmistrza.

4. Zakres kontroli może obejmować działalność Sołectwa pod względem legalności, gospodarności, celowości, rzetelności i efektywności.

5. Rada Gminy i Miasta oraz Burmistrz mają prawo żądania niezbędnych informacji, danych i wyjaśnień oraz okazania dokumentów dotyczących funkcjonowania Sołectwa, a także uczestniczenia w posiedzeniach organów Sołectwa.

Załącznik nr 1
do załącznika nr 15

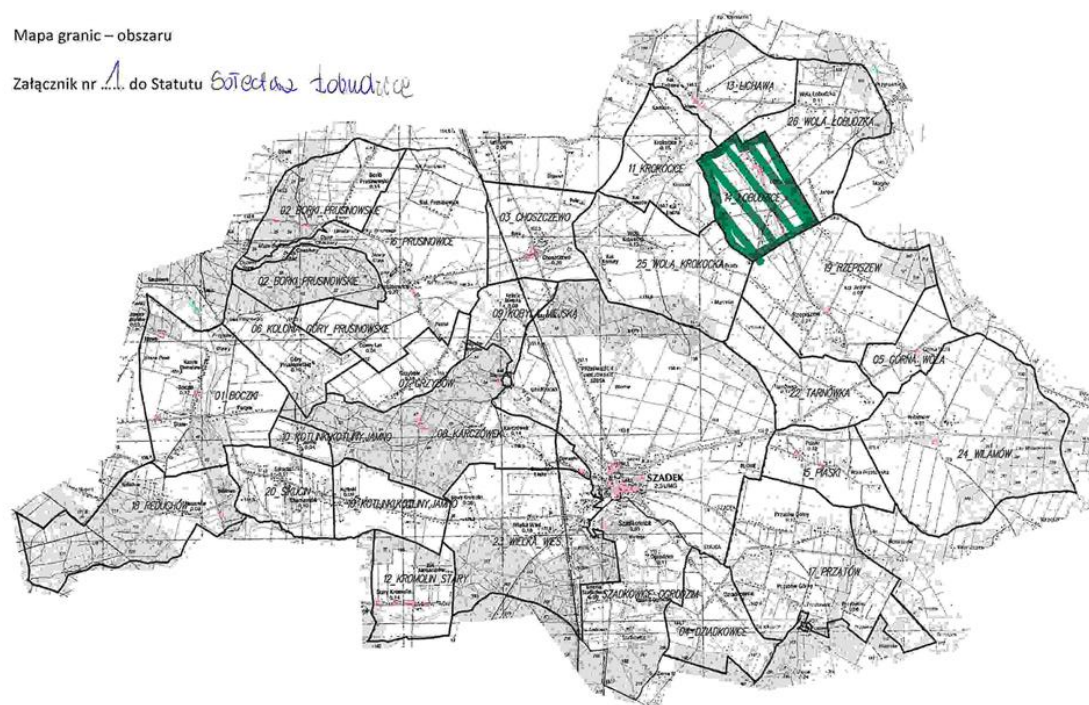

Załącznik nr 16
do uchwały nr V/30/2015
Rady Gminy i Miasta Szadek
z dnia 24 lutego 2015 r.

STATUT SOŁECTWA PIASKI

Rozdział 1
Postanowienia ogólne

§ 1. Ilekroć w niniejszym Statucie jest mowa o:

- 1) Gminie – należy przez to rozumieć Gminę Szadek;
- 2) Statucie – należy przez to rozumieć Statut Sołectwa;
- 3) Sołectwie - należy przez to rozumieć Sołectwo Piaski;
- 4) Radzie Gminy i Miasta – należy przez to rozumieć Radę Gminy i Miasta Szadek;
- 5) Burmistrzowi – należy przez to rozumieć Burmistrza Gminy i Miasta Szadek.

Rozdział 2
Nazwa, teren działania Sołectwa

§ 2. Wspólnota mieszkańców wsi Piaski stanowi sołectwo, którego nazwa brzmi: Sołectwo Piaski.

§ 3. 1. Sołectwo położone jest w Gminie Szadek i obejmuje obszar o powierzchni 297 ha.

2. Obszar Sołectwa określa mapa, stanowiąca załącznik nr 1 do Statutu.

3. Sołectwo jest jednostką pomocniczą Gminy i Miasta Szadek.

Rozdział 3
Zadania Sołectwa i sposób ich realizacji

§ 4. 1. Podstawowym celem utworzenia i działania Sołectwa jest zapewnienie jego mieszkańcom udziału w realizacji zadań Gminy.

2. Do zadań Sołectwa należy w szczególności:

- 1) zarządzanie i korzystanie z mienia przekazanego Sołectwu;
- 2) inicjowanie i organizowanie imprez o charakterze kulturalno-oświatowym, sportowym i wypoczynkowym w Sołectwie;
- 3) współpraca z właściwymi jednostkami w zakresie ochrony zdrowia, pomocy społecznej, oświaty, kultury fizycznej, porządku publicznego i ochrony przeciwpożarowej;
- 4) kultywowanie tradycji kulturowych na terenie Sołectwa;
- 5) utrzymanie porządku i czystości w Sołectwie;
- 6) organizowanie pomocy sąsiedzkiej dla mieszkańców Sołectwa, w szczególności osób niepełnosprawnych oraz w podeszłym wieku;
- 7) zapobieganie i usuwanie skutków klęsk żywiołowych na terenie Sołectwa.

§ 5. Zadania określone w § 4 Statutu Sołectwo realizuje w szczególności poprzez:

- 1) podejmowanie uchwał w sprawach Sołectwa;
- 2) opiniowanie i konsultowanie spraw należących do zakresu działania Sołectwa;
- 3) występowanie z wnioskami i postulatami do Gminy w sprawach istotnych dla Sołectwa.

Rozdział 4

Organizacja i zadania organów Sołectwa

§ 6. 1. Organami Sołectwa są:

- 1) Zebranie Wiejskie jako organ uchwałodawczy;
- 2) Sołtys jako organ wykonawczy.
 2. Podmiotem doradczym i opiniodawczym Sołtysa jest Rada Sołecka.
 3. Kadencja Sołtysa i Rady Sołeckiej trwa cztery lata od daty wyboru.
 4. Po upływie kadencji Sołtys wykonuje obowiązki do dnia wyboru nowego Sołtysa.
 5. Przekazanie obowiązków pomiędzy ustępującym Sołtysiem, a nowo wybranym następuje w terminie 3 dni od daty wyborów w formie protokołu zdawczo–odbiorczego, przedkładanego niezwłocznie Burmistrzowi.

§ 7. 1. Do kompetencji Zebrania Wiejskiego należy:

- 1) podejmowanie uchwał we wszystkich sprawach pozostających w zakresie działania Sołectwa nie zastrzeżonych dla Sołtysa lub Rady Sołeckiej;
- 2) dysponowanie środkami pieniężnymi przeznaczonymi dla Sołectwa w budżecie Gminy;
- 3) upoważnianie Sołtysa do gospodarowania środkami, o których mowa w pkt 2 w ustalonym zakresie, po uzyskaniu pozytywnej opinii Rady Sołeckiej - z wyjątkiem środków funduszu sołeckiego w rozumieniu ustawy o funduszu sołeckim (Dz. U. z 2009 r. Nr 157, poz. 1241);
- 4) zatwierdzanie wniosków do budżetu Gminy.

2. Kopie protokołów, uchwały oraz inne akty podejmowane przez Zebranie Wiejskie, Sołtys przekazuje Burmistrzowi w terminie 7 dni od dnia Zebrania Wiejskiego.

§ 8. 1. Prawo do udziału w Zebraniu Wiejskim mają wszyscy mieszkańcy Sołectwa stale zamieszkujący Sołectwo, posiadający czynne prawo wyborcze do organów Gminy.

2. Osoby uprawnione do udziału w Zebraniu Wiejskim potwierdzają swoją obecność własnoręcznym podpisem na liście obecności sporządzonej przez Sołtysa, wyłożonej w miejscu Zebrania Wiejskiego.

3. Lista obecności stanowi podstawę do stwierdzenia prawomocności obrad.

§ 9. 1. Zebranie Wiejskie zwołuje Sołtys:

- 1) z własnej inicjatywy;
- 2) na pisemny wniosek:
 - a) 1/10 mieszkańców Sołectwa uprawnionych do udziału w Zebraniu Wiejskim,
 - b) Rady Gminy i Miasta,
 - c) Burmistrza,

w terminie 7 dni od dnia doręczenia wniosku.

2. Zebranie Wiejskie zwołuje Sołtys w zależności od potrzeb, nie rzadziej niż dwa razy w roku.

3. Termin i miejsce Zebrania Wiejskiego, Sołtys podaje do wiadomości publicznej w sposób zwyczajowo przyjęty w Sołectwie oraz poprzez rozplakatowanie na tablicy ogłoszeń nie później niż 5 dni przed zebraniem.

4. Zebraniu Wiejskiemu przewodniczy Sołtys. W przypadku śmierci Sołtysa, zrzeczenia się funkcji Sołtysa z powodu wskazanego w § 10 ust. 11 lub z innych przyczyn oraz w przypadku uchylania się Sołtysa od obowiązku zwołania Zebrania Wiejskiego, Burmistrz może powierzyć przewodniczenie Zebraniu Wiejskiemu jednemu z mieszkańców sołectwa.

5. Zebranie Wiejskie jest uprawnione do podejmowania uchwał przy obecności co najmniej 1/10 uprawnionych do głosowania mieszkańców Sołectwa.

6. Liczbę uprawnionych do głosowania mieszkańców Sołectwa określa Burmistrz na podstawie stałego rejestru wyborców, na 2 dni przed terminem Zebrania Wiejskiego.

7. W przypadku braku określonej w ust. 5 liczby uprawnionych do głosowania mieszkańców Sołectwa, Sołtys zwołuje drugie Zebranie Wiejskie, obejmujące ten sam porządek obrad, w tym samym dniu, po upływie 15 minut od pierwszego terminu Zebrania Wiejskiego.

8. W drugim terminie Zebranie Wiejskie jest uprawnione do podejmowania uchwał bez względu na liczbę obecnych uprawnionych do głosowania mieszkańców Sołectwa.

9. Uchwały Zebrania Wiejskiego podejmowane są zwykłą większością głosów w głosowaniu jawnym. Zwykła większość głosów oznacza, że liczba głosów „za” musi być większa od liczby głosów „przeciw”. Głosów „wstrzymujących się” nie bierze się pod uwagę. W przypadku równej liczby głosów „za” i „przeciw” decyduje głos Sołtysa.

10. Uchwały oraz inne dokumenty Zebrania Wiejskiego podpisuje Sołtys.

11. Zebrania Wiejskie są protokołowane. Protokół z Zebrania Wiejskiego podpisuje protokolant oraz Sołtys.

12. Porządek obrad ustala Zebranie Wiejskie na podstawie projektu porządku obrad przedstawionego przez Sołtysa po konsultacji z Radą Sołecką.

§ 10. Do zadań Sołtysa należy w szczególności:

- 1) kierowanie bieżącymi sprawami Sołectwa i reprezentowanie Sołectwa na zewnątrz;
- 2) zwoływanie i organizowanie Zebrań Wiejskich;
- 3) wykonywanie uchwał Zebrania Wiejskiego;
- 4) organizowanie, koordynowanie inicjatyw, przedsięwzięć społecznych, w tym wspólnych prac, służących poprawie warunków życia mieszkańców w Sołectwie;
- 5) zwoływanie i prowadzenie posiedzeń Rady Sołeckiej;
- 6) występowanie z wnioskami dotyczącymi potrzeb Sołectwa i jego mieszkańców oraz prowadzenie działalności interwencyjnej w tym zakresie;
- 7) powiadamianie Przewodniczącego Rady Gminy i Burmistrza oraz radnych o terminie, miejscu i tematyce organizowanych Zebrań Wiejskich i posiedzeń Rad Sołeckich;
- 8) uczestniczenie w zebraniach sołtysów zwoływanych przez Burmistrza;
- 9) upowszechnianie wśród mieszkańców Sołectwa treści uchwał Rady Gminy i Miasta, w szczególności zawierających przepisy prawa miejscowego oraz zarządzeń Burmistrza, jak również innych aktów poprzez rozplakatowanie ich na tablicy ogłoszeń oraz informowanie podczas zebrań, spotkań i bieżących kontaktów z mieszkańcami;
- 10) na wniosek Burmistrza uczestniczenie z głosem doradczym przy odbiorze inwestycji, remontów i innych zadań wykonywanych przez Gminę na terenie Sołectwa;
- 11) składanie rocznych sprawozdań ze swojej działalności i działalności Rady Sołeckiej na Zebraniu Wiejskim zwołanym w terminie do 30 kwietnia roku następnego; nie złożenie sprawozdania w terminie do 30 kwietnia jest równoznaczne ze zrzeczeniem się z tym dniem funkcji Sołtysa;
- 12) składanie sprawozdania za okres całej kadencji ze swojej działalności i Rady Sołeckiej na Zebraniu Wiejskim zarządzonym w celu wyborów organów Sołectwa;
- 13) wykonywanie innych zadań z zakresu administracji publicznej powierzonych mu przepisami prawa.

§ 11. 1. Rada Sołecka składa się od 3 do 5 osób.

2. Rada Sołecka wspomaga działalność Sołtysa i ma charakter opiniodawczo-doradczy.

3. Do zadań Rady Sołeckiej należy:

- 1) opracowywanie i przedkładanie Zebraniu Wiejskiemu projektów uchwał w sprawach Sołectwa;

- 2) opracowywanie i przedkładanie Zebraniu Wiejskiemu projektu wniosków do budżetu Gminy;
- 3) inicjowanie działań społecznie użytecznych dla Sołectwa i jego mieszkańców;
- 4) organizowanie wykonania uchwał Zebrania Wiejskiego;
- 5) inicjowanie i pomoc w organizacji imprez wiejskich (sołeckich), w szczególności w dziedzinie kultury, sportu, rekreacji i wypoczynku;
- 6) konsultowanie spraw przedstawionych przez Sołtysa.

4. Posiedzenia Rady Sołeckiej zwołuje Sołtys co najmniej raz na kwartał.

5. Posiedzenia Rady Sołeckiej są protokołowane. Protokół podpisują wszyscy obecni na posiedzeniu członkowie Rady Sołeckiej oraz Sołtys.

Rozdział 5

Zasady i tryb wyboru Sołtysa i Rady Sołeckiej

§ 12. 1. Wybory Sołtysa i Rady Sołeckiej na nową kadencję zarządza Rada Gminy i Miasta Szadek w drodze uchwały, nie później niż na 2 miesiące od daty wyboru Rady Gminy i Miasta Szadek określając miejsce i termin Zebrania Wiejskiego, w przypadku nie podjęcia w terminie uchwały przez Radę Gminy i Miasta Szadek wybory zarządza Burmistrz Gminy i Miasta Szadek w drodze zarządzenia.

2. Obwieszczenie o miejscu i terminie Zebrania Wiejskiego zwołanego w celu wyborów wraz z porządkiem obrad sporządza Burmistrz i podaje je do publicznej wiadomości, co najmniej 7 dni przed wyznaczoną datą wyborów.

3. Porządek obrad Zebrania Wiejskiego zwołanego w celu wyboru Sołtysa i Rady Sołeckiej powinien zawierać w szczególności:

- 1) otwarcie Zebrania Wiejskiego;
- 2) stwierdzenie quorum;
- 3) wybór Przewodniczącego Zebrania Wiejskiego;
- 4) złożenie przez Sołtysa sprawozdania z działalności Sołtysa i Rady Sołeckiej za okres całej kadencji;
- 5) wybór Komisji Skrutacyjnej;
- 6) zgłaszanie kandydatów na Sołtysa;
- 7) głosowanie tajne i wybór Sołtysa;
- 8) ogłoszenie wyników wyboru Sołtysa;
- 9) ustalenie liczby członków Rady Sołeckiej;
- 10) zgłaszanie kandydatów do Rady Sołeckiej;
- 11) głosowanie tajne i wybór Rady Sołeckiej;
- 12) ogłoszenie wyników wyborów do Rady Sołeckiej;
- 13) wolne wnioski i zapytania.

4. Zebranie Wiejskie zwołane w celu wyborów Sołtysa i Rady Sołeckiej otwiera Burmistrz lub osoba przez niego upoważniona, który zarządza wybór Przewodniczącego Zebrania Wiejskiego prowadzącego zebranie.

5. Zebranie Wiejskie wybiera Przewodniczącego Zebrania Wiejskiego w głosowaniu jawnym, zwykłą większością głosów.

6. Przewodniczący Zebrania Wiejskiego nie może być osobą kandydującą na Sołtysa, członka Rady Sołeckiej lub członka Komisji Skrutacyjnej.

7. Sołtys oraz Rada Sołecka wybierani są na Zebraniu Wiejskim w głosowaniu tajnym, bezpośrednim, spośród nieograniczonej liczby kandydatów przez stałych mieszkańców uprawnionych do głosowania.

§ 13. 1. Prawo wybierania (czynne prawo wyborcze) i prawo wybieralności (bierne prawo wyborcze) mają stali mieszkańcy Sołectwa uprawnieni do głosowania w wyborach do organów Gminy.

2. Listę osób uprawnionych do głosowania określa Burmistrz na podstawie stałego rejestru wyborców, na 2 dni przed terminem Zebrania Wiejskiego zwołanego w celu wyborów.

3. Osoby uprawnione do głosowania potwierdzają udział w zwołanym w celu wyborów Zebraniu Wiejskim własnoręcznym podpisem na liście osób uprawnionych do głosowania.

4. Lista obecności służy do stwierdzenia prawomocności obrad.

5. Protokół z przebiegu Zebrania Wiejskiego w celu wyborów podpisuje protokolant i Przewodniczący Zebrania Wiejskiego.

6. Techniczno–organizacyjne warunki przeprowadzenia wyborów Sołtysa i Rady Sołeckiej zapewnia Burmistrz.

§ 14. 1. Dla dokonania ważnego wyboru Sołtysa i Rady Sołeckiej wymagana jest obecność co najmniej 1/10 stałych mieszkańców Sołectwa uprawnionych do głosowania, potwierdzona własnoręcznym podpisem na liście obecności.

2. W przypadku braku określonej w ust. 1 liczby uprawnionych do głosowania mieszkańców Sołectwa, Burmistrz zwołuje drugie Zebranie Wiejskie, obejmujące ten sam porządek obrad, w tym samym dniu, po upływie 15 minut od pierwszego terminu Zebrania Wiejskiego.

3. Do wyborów Sołtysa i Rady Sołeckiej w drugim terminie Zebranie Wiejskie jest uprawnione bez względu na liczbę obecnych uprawnionych do głosowania mieszkańców Sołectwa.

§ 15. 1. Zebranie Wiejskie wybiera 3-osobową Komisję Skrutacyjną w głosowaniu jawnym, zwykłą większością głosów, która przeprowadza wybory na Sołtysa i członków Rady Sołeckiej.

2. Członkiem Komisji Skrutacyjnej nie może być osoba kandydująca na Sołtysa, członka Rady Sołeckiej lub przewodniczącego Zebrania Wiejskiego.

3. Członkami Komisji Skrutacyjnej zostają kandydaci, którzy uzyskali kolejno największą liczbę głosów.

4. Komisja Skrutacyjna wybiera ze swojego grona Przewodniczącego, który kieruje pracami Komisji.

5. Do zadań Komisji Skrutacyjnej należy:

- 1) przyjęcie zgłoszeń kandydatów – każda zgłoszona osoba musi wyrazić zgodę na kandydowanie; zgłaszanie kandydatów odbywa się ustnie spośród kandydatów uczestniczących w Zebraniu Wiejskim;
- 2) zgłoszenie Zebraniu Wiejskiemu wniosku o zamknięcie listy kandydatów; wniosek podlega przegłosowaniu w głosowaniu jawnym, zwykłą większością głosów;
- 3) sporządzenie kart do głosowania z wpisanymi w kolejności alfabetycznej nazwiskami kandydatów;
- 4) poinformowanie uczestników Zebrania Wiejskiego o:
 - a) prawie i obowiązku złożenia własnoręcznego podpisu na liście osób uprawnionych do głosowania,
 - b) liczbie sporządzonych kart do głosowania, która musi być zgodna z liczbą osób własnoręcznie podpisanych na liście osób uprawnionych do głosowania,
 - c) o sposobie głosowania i warunkach ważności głosu;
- 5) okazanie urny wyborczej Zebraniu Wiejskiemu celem stwierdzenia, że urna jest pusta oraz komisyjne zamknięcie urny;
- 6) urna musi być ustawiona w miejscu widocznym dla uczestników Zebrania Wiejskiego;
- 7) przeprowadzenie tajnego głosowania:
 - a) odczytanie Zebraniu Wiejskiemu treści karty do głosowania,
 - b) wydawanie kart do głosowania osobom uprawnionym do głosowania,
 - c) ustalenie wyników głosowania i wyników wyborów,

d) sporządzenie protokołu z głosowania i wynikach wyborów, który zawierać powinien:

- skład osobowy komisji skrutacyjnej,
- liczbę osób uprawnionych do głosowania,
- liczbę osób uczestniczących w głosowaniu,
- liczbę sporządzonych kart do głosowania,
- liczbę wydanych kart do głosowania,
- liczbę kart niewykorzystanych,
- liczbę kart wyjętych z urny, w tym liczbę kart ważnych i liczbę kart nieważnych,
- liczbę głosów ważnych z kart ważnych oddanych na poszczególnych kandydatów,

e) stwierdzenie dokonanego lub niedokonanego wyboru,

f) ogłoszenie wyników głosowania i wyników wyborów,

g) podpisanie protokołu przez członków Komisji Skrutacyjnej oraz Przewodniczącego Zebrania Wiejskiego zatwierdzającego prawidłowy przebieg wyborów, zgodnie z postanowieniami niniejszego Statutu.

6. Kart do głosowania całkowicie przedartych na dwie lub więcej części nie bierze się pod uwagę przy obliczeniach.

7. Jeżeli liczba kart do głosowania wyjętych z urny jest mniejsza lub większa od liczby kart wydanych, Komisja Skrutacyjna w protokole podaje przypuszczalną przyczynę tej niezgodności.

8. Po zakończeniu wyborów karty do głosowania powinny być uporządkowane, zapakowane w oddzielne pakiety, osobno z przeprowadzonych wyborów Sołtysa i Rady Sołeckiej.

9. Każdy pakiet winien być odpowiednio opisany np. „Karty – wybory Sołtysa”.

10. Wszystkie pakiety powinny być zapakowane w jedną paczkę, opisane „Karty z przeprowadzonego głosowania w wyborach Sołtysa i do Rady Sołeckiej Sołectwa Piaski”.

11. Komisja Skrutacyjna przekazuje w depozyt Burmistrzowi protokół z głosowania i wyników wyborów oraz pozostałe dokumenty z przeprowadzonego głosowania.

§ 16. W pierwszej kolejności przeprowadza się wybory Sołtysa, a w drugiej kolejności przeprowadza się wybory Rady Sołeckiej.

§ 17. 1. Przy zgłoszeniu dwóch lub więcej kandydatów na Sołtysa głosowanie odbywa się na określonego kandydata, poprzez postawienie znaku „x” (dwie linie przecinające się w obrębie kratki) w kratce z lewej strony obok nazwiska kandydata.

2. Za nieważny uznaje się głos, jeżeli na karcie do głosowania postawiono znak „x” w kratce z lewej strony obok nazwiska więcej niż jednego kandydata lub nie postawiono znaku „x” w kratce z lewej strony obok nazwiska żadnego kandydata.

3. Za wybranego uważa się kandydata, który uzyskał największą liczbę głosów.

4. Jeżeli dwóch kandydatów otrzyma największą i równą liczbę głosów, niezwłocznie organizuje się i przeprowadza ponowne głosowanie celem dokonania wyboru spośród tych dwóch kandydatów.

§ 18. 1. Przy zgłoszeniu jednego kandydata na Sołtysa głosujący głosują na tego kandydata stawiając znak „x” (dwie linie przecinające się w obrębie kratki) w kratce oznaczonej słowem „TAK” z lewej strony obok nazwiska kandydata.

2. Postawienie znaku „x” w kratce oznaczonej słowem „NIE” z lewej strony obok nazwiska kandydata oznacza, że jest to głos ważny oddany przeciwko wyborowi kandydata na Sołtysa.

3. Postawienie znaku „x” w obu kratkach albo nie postawienie znaku „x” w żadnej kratce powoduje nieważność głosu.

4. Kandydata uważa się za wybranego, jeżeli w głosowaniu liczba głosów „TAK” przewyższa liczbę głosów „NIE”.

5. Jeżeli liczba głosów na „NIE” przewyższa liczbę głosów na „TAK”, co oznacza niedokonanie wyboru, niezwłocznie organizuje się i przeprowadza ponowne głosowanie.

§ 19. 1. Głosowanie do Rady Sołeckiej odbywa się poprzez postawienie znaku „x” (dwie linie przecinające się w obrębie kratki) w kratce z lewej strony obok nazwiska kandydata, na tyłu kandydatów, ilu członków Rady Sołeckiej jest wybieranych w Sołectwie.

2. Głosujący może głosować na mniejszą liczbę kandydatów aniżeli wynosi liczba członków Rady Sołeckiej wybieranych w Sołectwie.

3. Jeżeli na karcie do głosowania nie postanowiono żadnego znaku „x” w kratce z lewej strony obok nazwisk, to głos uważa się za nieważny.

4. Jeżeli na karcie do głosowania postawiono znak „x” w kratce z lewej strony obok nazwisk większej liczby kandydatów niż wynosi liczba wybieranych członków Rady Sołeckiej, to taki głos uważa się za nieważny.

5. Na członków Rady Sołeckiej zostają wybrani kandydaci, którzy uzyskali kolejno największą liczbę głosów.

6. Jeżeli dwóch lub więcej kandydatów otrzyma jednakową liczbę głosów, a nie wystarcza dla nich miejsc mandatowych, przeprowadza się ponowne głosowanie w części dotyczącej mandatów nieobsadzonych z udziałem jedynie kandydatów, którzy otrzymali największą i równą liczbę głosów.

Rozdział 6

Zasady i tryb odwoływania Sołtysa i Rady Sołeckiej

§ 20. 1. Sołtys i członkowie Rady Sołeckiej mogą być przez Zebranie Wiejskie odwołani przed upływem kadencji w przypadku niewykonywania lub nienależytego wykonywania swoich obowiązków, naruszania postanowień Statutu, nie realizowania uchwał Zebrania Wiejskiego.

2. O odwołanie Sołtysa, członka Rady Sołeckiej lub całej Rady Sołeckiej może wystąpić:

a) Burmistrz,

b) grupa mieszkańców w liczbie odpowiadającej 1/10 uprawnionych do głosowania mieszkańców Sołectwa.

3. Wniosek o odwołanie kierowany jest do Rady Gminy i Miasta i powinien zawierać uzasadnienie; wnioskiem bez uzasadnienia nie nadaje się biegu.

4. W celu odwołania Sołtysa lub całej Rady Sołeckiej, Rada Gminy i Miasta, w terminie 30 dni od dnia doręczenia wniosku, określa miejsce i termin Zebrania Wiejskiego oraz wzór karty do głosowania.

5. Odwołanie Sołtysa lub całej Rady Sołeckiej może nastąpić na zwołanym Zebraniu Wiejskim, w głosowaniu tajnym przy zachowaniu quorum wymaganego dla ich wyboru.

6. Odwołanie z zajmowanych funkcji powinno być podjęte po wysłuchaniu zainteresowanych.

7. Odwołanie Sołtysa lub całej Rady Sołeckiej następuje w trybie i na zasadach określonych w przepisach o ich wyborze.

8. Sołtys lub członkowie Rady Sołeckiej mogą w toku kadencji złożyć rezygnację z pełnionych funkcji. Rezygnację składa się Burmistrzowi Gminy i Miasta.

Rozdział 7

Zasady i tryb zarządzenia oraz przeprowadzenia wyborów przedterminowych i uzupełniających Sołtysa i Rady Sołeckiej

§ 21. 1. W przypadku zgonu, odwołania lub zrzeczenia się z funkcji Sołtysa lub całej Rady Sołeckiej, Rada Gminy i Miasta zarządza wybory przedterminowe, w terminie 30 dni licząc od dnia odwołania lub złożenia rezygnacji, z zastrzeżeniem ust. 3 Statutu.

2. Wybory przedterminowe Sołtysa lub całej Rady Sołeckiej przeprowadza się odpowiednio w trybie i na zasadach określonych w przepisach o ich wyborze.

3. Wybory uzupełniające mające na celu uzupełnienie składu Rady Sołeckiej zwołuje Sołtys w trybie i na zasadach określonych w § 9 Statutu.

4. Nie przeprowadza się wyborów Sołtysa lub całej Rady Sołeckiej w przypadku, gdy do zakończenia kadencji pozostało 3 miesiące. Burmistrz na ten okres powierza obowiązki Sołtysa osobie wskazanej przez Radę Sołecką.

Rozdział 8

Zasady i tryb wnoszenia protestów wyborczych

§ 22. 1. Przeciwko ważności wyborów Sołtysa i Rady Sołeckiej może być wniesiony protest do Rady Gminy i Miasta z powodu naruszenia przepisów Statutu dotyczących głosowania, ustalenia wyników głosowania lub wyników wyborów, mającego wpływ na wynik wyborów.

2. Protest, o którym mowa w ust. 1, może wnieść osoba uprawniona do głosowania, która potwierdziła udział w zwołanym w celu wyborów Zebraniu Wiejskim własnoręcznym podpisem na liście osób uprawnionych do głosowania, w terminie siedmiu dni od dnia wyborów.

Rozdział 9

Zasady gospodarowania mieniem i gospodarka finansowa Sołectwa

§ 23. 1. Sołectwo może korzystać z przekazanych Sołectwu do korzystania składników mienia komunalnego i rozporządzać dochodami z tego źródła.

2. Sołectwu mogą być przekazane w szczególności:

- 1) nieruchomości;
- 2) inne składniki mienia komunalnego, np. stanowiące wyposażenie siedziby organów Sołectwa.

3. Przekazanie Sołectwu mienia komunalnego do korzystania następuje na podstawie protokołu przekazania sporządzonego przez Burmistrza oraz Sołtysa.

Rozdział 10

Nadzór i kontrola nad działalnością organów Sołectwa

§ 24. 1. Nadzór nad działalnością organów Sołectwa sprawuje Rada Gminy i Miasta i Burmistrz na podstawie kryterium zgodności z prawem.

2. Rada Gminy i Miasta sprawuje kontrolę poprzez Komisję Rewizyjną.

3. Burmistrz sprawuje nadzór i kontrolę osobiście lub przez upoważnione osoby działające w imieniu Burmistrza.

4. Zakres kontroli może obejmować działalność Sołectwa pod względem legalności, gospodarności, celowości, rzetelności i efektywności.

5. Rada Gminy i Miasta oraz Burmistrz mają prawo żądania niezbędnych informacji, danych i wyjaśnień oraz okazania dokumentów dotyczących funkcjonowania Sołectwa, a także uczestniczenia w posiedzeniach organów Sołectwa.

Załącznik nr 1
do załącznika nr 16

Mapa granic – obszaru

Załącznik nr ... do Statutu *Sołectwa Piasku*

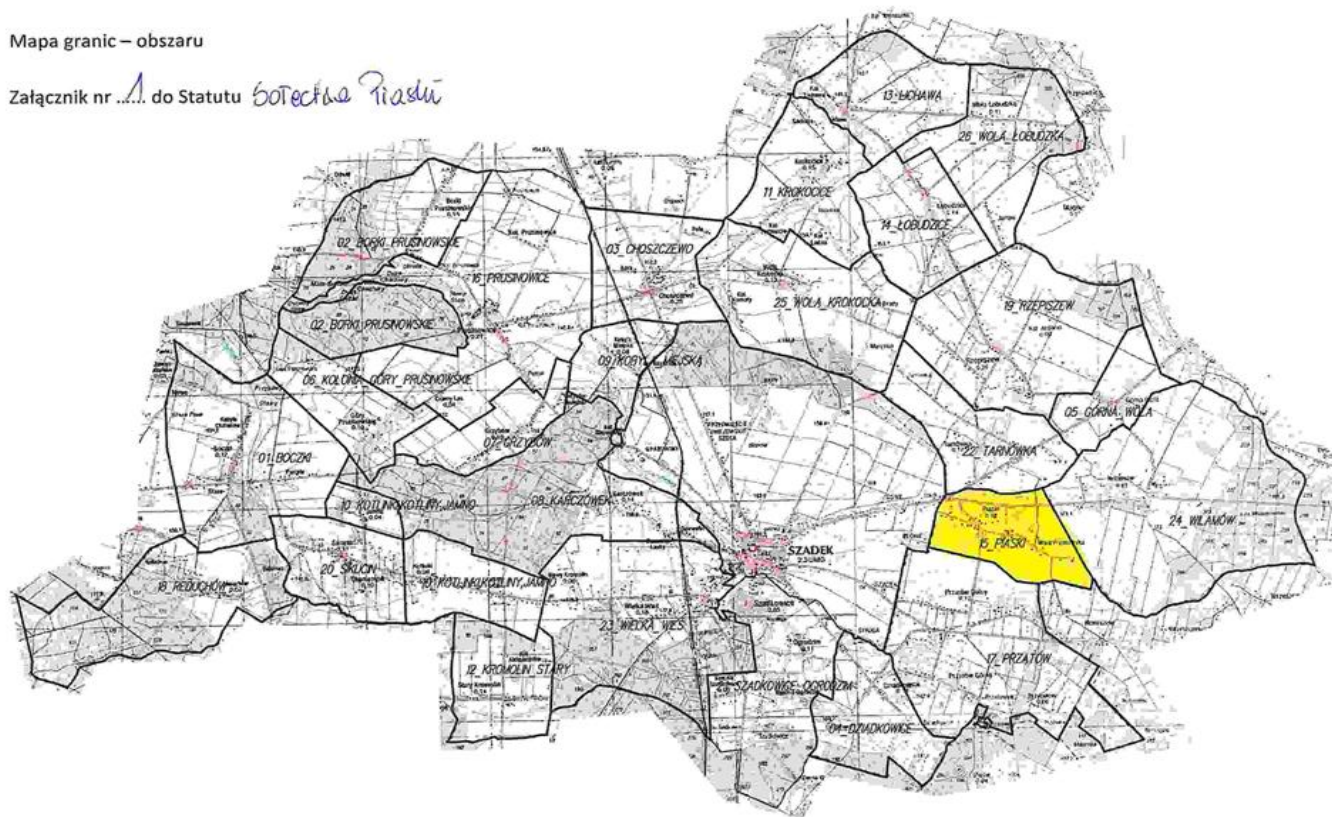

Załącznik nr 17
do uchwały nr V/30/2015
Rady Gminy i Miasta Szadek
z dnia 24 lutego 2015 r.

STATUT SOŁECTWA PRUSINOWICE

Rozdział 1
Postanowienia ogólne

§ 1. Ilekroć w niniejszym Statucie jest mowa o:

- 1) Gminie – należy przez to rozumieć Gminę Szadek;
- 2) Statucie – należy przez to rozumieć Statut Sołectwa;
- 3) Sołectwie - należy przez to rozumieć Sołectwo Prusinowice;
- 4) Radzie Gminy i Miasta – należy przez to rozumieć Radę Gminy i Miasta Szadek;
- 5) Burmistrzowi – należy przez to rozumieć Burmistrza Gminy i Miasta Szadek.

Rozdział 2
Nazwa, teren działania Sołectwa

§ 2. Wspólnota mieszkańców wsi Prusinowice stanowi sołectwo, którego nazwa brzmi: Sołectwo Prusinowice.

§ 3. 1. Sołectwo położone jest w Gminie Szadek i obejmuje obszar o powierzchni 1008 ha.

2. Obszar Sołectwa określa mapa, stanowiąca załącznik nr 1 do Statutu.

3. Sołectwo jest jednostką pomocniczą Gminy i Miasta Szadek.

Rozdział 3
Zadania Sołectwa i sposób ich realizacji

§ 4. 1. Podstawowym celem utworzenia i działania Sołectwa jest zapewnienie jego mieszkańcom udziału w realizacji zadań Gminy.

2. Do zadań Sołectwa należy w szczególności:

- 1) zarządzanie i korzystanie z mienia przekazanego Sołectwu;
- 2) inicjowanie i organizowanie imprez o charakterze kulturalno-oświatowym, sportowym i wypoczynkowym w Sołectwie;
- 3) współpraca z właściwymi jednostkami w zakresie ochrony zdrowia, pomocy społecznej, oświaty, kultury fizycznej, porządku publicznego i ochrony przeciwpożarowej;
- 4) kultywowanie tradycji kulturowych na terenie Sołectwa;
- 5) utrzymanie porządku i czystości w Sołectwie;
- 6) organizowanie pomocy sąsiedzkiej dla mieszkańców Sołectwa, w szczególności osób niepełnosprawnych oraz w podeszłym wieku;
- 7) zapobieganie i usuwanie skutków klęsk żywiołowych na terenie Sołectwa.

§ 5. Zadania określone w § 4 Statutu Sołectwo realizuje w szczególności poprzez:

- 1) podejmowanie uchwał w sprawach Sołectwa;
- 2) opiniowanie i konsultowanie spraw należących do zakresu działania Sołectwa;
- 3) występowanie z wnioskami i postulatami do Gminy w sprawach istotnych dla Sołectwa.

Rozdział 4

Organizacja i zadania organów Sołectwa

§ 6. 1. Organami Sołectwa są:

- 1) Zebranie Wiejskie jako organ uchwałodawczy;
- 2) Sołtys jako organ wykonawczy.
 2. Podmiotem doradczym i opiniodawczym Sołtysa jest Rada Sołecka.
 3. Kadencja Sołtysa i Rady Sołeckiej trwa cztery lata od daty wyboru.
 4. Po upływie kadencji Sołtys wykonuje obowiązki do dnia wyboru nowego Sołtysa.
 5. Przekazanie obowiązków pomiędzy ustępującym Sołtysiem, a nowo wybranym następuje w terminie 3 dni od daty wyborów w formie protokołu zdawczo–odbiorczego, przedkładanego niezwłocznie Burmistrzowi.

§ 7. 1. Do kompetencji Zebrania Wiejskiego należy:

- 1) podejmowanie uchwał we wszystkich sprawach pozostających w zakresie działania Sołectwa nie zastrzeżonych dla Sołtysa lub Rady Sołeckiej;
- 2) dysponowanie środkami pieniężnymi przeznaczonymi dla Sołectwa w budżecie Gminy;
- 3) upoważnianie Sołtysa do gospodarowania środkami, o których mowa w pkt 2 w ustalonym zakresie, po uzyskaniu pozytywnej opinii Rady Sołeckiej - z wyjątkiem środków funduszu sołeckiego w rozumieniu ustawy o funduszu sołeckim (Dz. U. z 2009 r. Nr 157, poz. 1241);
- 4) zatwierdzanie wniosków do budżetu Gminy.
 2. Kopie protokołów, uchwały oraz inne akty podejmowane przez Zebranie Wiejskie, Sołtys przekazuje Burmistrzowi w terminie 7 dni od dnia Zebrania Wiejskiego.

§ 8. 1. Prawo do udziału w Zebraniu Wiejskim mają wszyscy mieszkańcy Sołectwa stale zamieszkujący Sołectwo, posiadający czynne prawo wyborcze do organów Gminy.

2. Osoby uprawnione do udziału w Zebraniu Wiejskim potwierdzają swoją obecność własnoręcznym podpisem na liście obecności sporządzonej przez Sołtysa, wyłożonej w miejscu Zebrania Wiejskiego.

3. Lista obecności stanowi podstawę do stwierdzenia prawomocności obrad.

§ 9. 1. Zebranie Wiejskie zwołuje Sołtys:

- 1) z własnej inicjatywy;
- 2) na pisemny wniosek:
 - a) 1/10 mieszkańców Sołectwa uprawnionych do udziału w Zebraniu Wiejskim,
 - b) Rady Gminy i Miasta,
 - c) Burmistrza,w terminie 7 dni od dnia doręczenia wniosku.
 2. Zebranie Wiejskie zwołuje Sołtys w zależności od potrzeb, nie rzadziej niż dwa razy w roku.
 3. Termin i miejsce Zebrania Wiejskiego, Sołtys podaje do wiadomości publicznej w sposób zwyczajowo przyjęty w Sołectwie oraz poprzez rozplakatowanie na tablicy ogłoszeń nie później niż 5 dni przed zebraniem.
 4. Zebraniu Wiejskiemu przewodniczy Sołtys. W przypadku śmierci Sołtysa, zrzeczenia się funkcji Sołtysa z powodu wskazanego w § 10 ust. 11 lub z innych przyczyn oraz w przypadku uchylania się Sołtysa od obowiązku zwołania Zebrania Wiejskiego, Burmistrz może powierzyć przewodniczenie Zebraniu Wiejskiemu jednemu z mieszkańców sołectwa.
 5. Zebranie Wiejskie jest uprawnione do podejmowania uchwał przy obecności co najmniej 1/10 uprawnionych do głosowania mieszkańców Sołectwa.

6. Liczbę uprawnionych do głosowania mieszkańców Sołectwa określa Burmistrz na podstawie stałego rejestru wyborców, na 2 dni przed terminem Zebrania Wiejskiego.

7. W przypadku braku określonej w ust. 5 liczby uprawnionych do głosowania mieszkańców Sołectwa, Sołtys zwołuje drugie Zebranie Wiejskie, obejmujące ten sam porządek obrad, w tym samym dniu, po upływie 15 minut od pierwszego terminu Zebrania Wiejskiego.

8. W drugim terminie Zebranie Wiejskie jest uprawnione do podejmowania uchwał bez względu na liczbę obecnych uprawnionych do głosowania mieszkańców Sołectwa.

9. Uchwały Zebrania Wiejskiego podejmowane są zwykłą większością głosów w głosowaniu jawnym. Zwykła większość głosów oznacza, że liczba głosów „za” musi być większa od liczby głosów „przeciw”. Głosów „wstrzymujących się” nie bierze się pod uwagę. W przypadku równej liczby głosów „za” i „przeciw” decyduje głos Sołtysa.

10. Uchwały oraz inne dokumenty Zebrania Wiejskiego podpisuje Sołtys.

11. Zebrania Wiejskie są protokołowane. Protokół z Zebrania Wiejskiego podpisuje protokolant oraz Sołtys.

12. Porządek obrad ustala Zebranie Wiejskie na podstawie projektu porządku obrad przedstawionego przez Sołtysa po konsultacji z Radą Sołecką.

§ 10. Do zadań Sołtysa należy w szczególności:

- 1) kierowanie bieżącymi sprawami Sołectwa i reprezentowanie Sołectwa na zewnątrz;
- 2) zwoływanie i organizowanie Zebrań Wiejskich;
- 3) wykonywanie uchwał Zebrania Wiejskiego;
- 4) organizowanie, koordynowanie inicjatyw, przedsięwzięć społecznych, w tym wspólnych prac, służących poprawie warunków życia mieszkańców w Sołectwie;
- 5) zwoływanie i prowadzenie posiedzeń Rady Sołeckiej;
- 6) występowanie z wnioskami dotyczącymi potrzeb Sołectwa i jego mieszkańców oraz prowadzenie działalności interwencyjnej w tym zakresie;
- 7) powiadamianie Przewodniczącego Rady Gminy i Burmistrza oraz radnych o terminie, miejscu i tematyce organizowanych Zebrań Wiejskich i posiedzeń Rad Sołeckich;
- 8) uczestniczenie w zebraniach sołtysów zwoływanych przez Burmistrza;
- 9) upowszechnianie wśród mieszkańców Sołectwa treści uchwał Rady Gminy i Miasta, w szczególności zawierających przepisy prawa miejscowego oraz zarządzeń Burmistrza, jak również innych aktów poprzez rozplakatowanie ich na tablicy ogłoszeń oraz informowanie podczas zebrań, spotkań i bieżących kontaktów z mieszkańcami;
- 10) na wniosek Burmistrza uczestniczenie z głosem doradczym przy odbiorze inwestycji, remontów i innych zadań wykonywanych przez Gminę na terenie Sołectwa;
- 11) składanie rocznych sprawozdań ze swojej działalności i działalności Rady Sołeckiej na Zebraniu Wiejskim zwołanym w terminie do 30 kwietnia roku następnego; nie złożenie sprawozdania w terminie do 30 kwietnia jest równoznaczne ze zrzeczeniem się z tym dniem funkcji Sołtysa;
- 12) składanie sprawozdania za okres całej kadencji ze swojej działalności i Rady Sołeckiej na Zebraniu Wiejskim zarządzonym w celu wyborów organów Sołectwa;
- 13) wykonywanie innych zadań z zakresu administracji publicznej powierzonych mu przepisami prawa.

§ 11. 1. Rada Sołecka składa się od 3 do 5 osób.

2. Rada Sołecka wspomaga działalność Sołtysa i ma charakter opiniodawczo-doradczy.

3. Do zadań Rady Sołeckiej należy:

- 1) opracowywanie i przedkładanie Zebraniu Wiejskiemu projektów uchwał w sprawach Sołectwa;

- 2) opracowywanie i przedkładanie Zebraniu Wiejskiemu projektu wniosków do budżetu Gminy;
- 3) inicjowanie działań społecznie użytecznych dla Sołectwa i jego mieszkańców;
- 4) organizowanie wykonania uchwał Zebrania Wiejskiego;
- 5) inicjowanie i pomoc w organizacji imprez wiejskich (sołeckich), w szczególności w dziedzinie kultury, sportu, rekreacji i wypoczynku;
- 6) konsultowanie spraw przedstawionych przez Sołtysa.

4. Posiedzenia Rady Sołeckiej zwołuje Sołtys co najmniej raz na kwartał.

5. Posiedzenia Rady Sołeckiej są protokołowane. Protokół podpisują wszyscy obecni na posiedzeniu członkowie Rady Sołeckiej oraz Sołtys.

Rozdział 5

Zasady i tryb wyboru Sołtysa i Rady Sołeckiej

§ 12. 1. Wybory Sołtysa i Rady Sołeckiej na nową kadencję zarządza Rada Gminy i Miasta Szadek w drodze uchwały, nie później niż na 2 miesiące od daty wyboru Rady Gminy i Miasta Szadek określając miejsce i termin Zebrania Wiejskiego, w przypadku nie podjęcia w terminie uchwały przez Radę Gminy i Miasta Szadek wybory zarządza Burmistrz Gminy i Miasta Szadek w drodze zarządzenia.

2. Obwieszczenie o miejscu i terminie Zebrania Wiejskiego zwołanego w celu wyborów wraz z porządkiem obrad sporządza Burmistrz i podaje je do publicznej wiadomości, co najmniej 7 dni przed wyznaczoną datą wyborów.

3. Porządek obrad Zebrania Wiejskiego zwołanego w celu wyboru Sołtysa i Rady Sołeckiej powinien zawierać w szczególności:

- 1) otwarcie Zebrania Wiejskiego;
- 2) stwierdzenie quorum;
- 3) wybór Przewodniczącego Zebrania Wiejskiego;
- 4) złożenie przez Sołtysa sprawozdania z działalności Sołtysa i Rady Sołeckiej za okres całej kadencji;
- 5) wybór Komisji Skrutacyjnej;
- 6) zgłaszanie kandydatów na Sołtysa;
- 7) głosowanie tajne i wybór Sołtysa;
- 8) ogłoszenie wyników wyboru Sołtysa;
- 9) ustalenie liczby członków Rady Sołeckiej;
- 10) zgłaszanie kandydatów do Rady Sołeckiej;
- 11) głosowanie tajne i wybór Rady Sołeckiej;
- 12) ogłoszenie wyników wyborów do Rady Sołeckiej;
- 13) wolne wnioski i zapytania.

4. Zebranie Wiejskie zwołane w celu wyborów Sołtysa i Rady Sołeckiej otwiera Burmistrz lub osoba przez niego upoważniona, który zarządza wybór Przewodniczącego Zebrania Wiejskiego prowadzącego zebranie.

5. Zebranie Wiejskie wybiera Przewodniczącego Zebrania Wiejskiego w głosowaniu jawnym, zwykłą większością głosów.

6. Przewodniczący Zebrania Wiejskiego nie może być osobą kandydującą na Sołtysa, członka Rady Sołeckiej lub członka Komisji Skrutacyjnej.

7. Sołtys oraz Rada Sołecka wybierani są na Zebraniu Wiejskim w głosowaniu tajnym, bezpośrednim, spośród nieograniczonej liczby kandydatów przez stałych mieszkańców uprawnionych do głosowania.

§ 13. 1. Prawo wybierania (czynne prawo wyborcze) i prawo wybieralności (bierne prawo wyborcze) mają stali mieszkańcy Sołectwa uprawnieni do głosowania w wyborach do organów Gminy.

2. Listę osób uprawnionych do głosowania określa Burmistrz na podstawie stałego rejestru wyborców, na 2 dni przed terminem Zebrania Wiejskiego zwołanego w celu wyborów.

3. Osoby uprawnione do głosowania potwierdzają udział w zwołanym w celu wyborów Zebraniu Wiejskim własnoręcznym podpisem na liście osób uprawnionych do głosowania.

4. Lista obecności służy do stwierdzenia prawomocności obrad.

5. Protokół z przebiegu Zebrania Wiejskiego w celu wyborów podpisuje protokolant i Przewodniczący Zebrania Wiejskiego.

6. Techniczno–organizacyjne warunki przeprowadzenia wyborów Sołtysa i Rady Sołeckiej zapewnia Burmistrz.

§ 14. 1. Dla dokonania ważnego wyboru Sołtysa i Rady Sołeckiej wymagana jest obecność co najmniej 1/10 stałych mieszkańców Sołectwa uprawnionych do głosowania, potwierdzona własnoręcznym podpisem na liście obecności.

2. W przypadku braku określonej w ust. 1 liczby uprawnionych do głosowania mieszkańców Sołectwa, Burmistrz zwołuje drugie Zebranie Wiejskie, obejmujące ten sam porządek obrad, w tym samym dniu, po upływie 15 minut od pierwszego terminu Zebrania Wiejskiego.

3. Do wyborów Sołtysa i Rady Sołeckiej w drugim terminie Zebranie Wiejskie jest uprawnione bez względu na liczbę obecnych uprawnionych do głosowania mieszkańców Sołectwa.

§ 15. 1. Zebranie Wiejskie wybiera 3-osobową Komisję Skrutacyjną w głosowaniu jawnym, zwykłą większością głosów, która przeprowadza wybory na Sołtysa i członków Rady Sołeckiej.

2. Członkiem Komisji Skrutacyjnej nie może być osoba kandydująca na Sołtysa, członka Rady Sołeckiej lub przewodniczącego Zebrania Wiejskiego.

3. Członkami Komisji Skrutacyjnej zostają kandydaci, którzy uzyskali kolejno największą liczbę głosów.

4. Komisja Skrutacyjna wybiera ze swojego grona Przewodniczącego, który kieruje pracami Komisji.

5. Do zadań Komisji Skrutacyjnej należy:

- 1) przyjęcie zgłoszeń kandydatów – każda zgłoszona osoba musi wyrazić zgodę na kandydowanie; zgłaszanie kandydatów odbywa się ustnie spośród kandydatów uczestniczących w Zebraniu Wiejskim;
- 2) zgłoszenie Zebraniu Wiejskiemu wniosku o zamknięcie listy kandydatów; wniosek podlega przegłosowaniu w głosowaniu jawnym, zwykłą większością głosów;
- 3) sporządzenie kart do głosowania z wpisanymi w kolejności alfabetycznej nazwiskami kandydatów;
- 4) poinformowanie uczestników Zebrania Wiejskiego o:
 - a) prawie i obowiązku złożenia własnoręcznego podpisu na liście osób uprawnionych do głosowania,
 - b) liczbie sporządzonych kart do głosowania, która musi być zgodna z liczbą osób własnoręcznie podpisanych na liście osób uprawnionych do głosowania,
 - c) o sposobie głosowania i warunkach ważności głosu;
- 5) okazanie urny wyborczej Zebraniu Wiejskiemu celem stwierdzenia, że urna jest pusta oraz komisyjne zamknięcie urny;
- 6) urna musi być ustawiona w miejscu widocznym dla uczestników Zebrania Wiejskiego;
- 7) przeprowadzenie tajnego głosowania:
 - a) odczytanie Zebraniu Wiejskiemu treści karty do głosowania,
 - b) wydawanie kart do głosowania osobom uprawnionym do głosowania,
 - c) ustalenie wyników głosowania i wyników wyborów,

d) sporządzenie protokołu z głosowania i wynikach wyborów, który zawierać powinien:

- skład osobowy komisji skrutacyjnej,
- liczbę osób uprawnionych do głosowania,
- liczbę osób uczestniczących w głosowaniu,
- liczbę sporządzonych kart do głosowania,
- liczbę wydanych kart do głosowania,
- liczbę kart niewykorzystanych,
- liczbę kart wyjętych z urny, w tym liczbę kart ważnych i liczbę kart nieważnych,
- liczbę głosów ważnych z kart ważnych oddanych na poszczególnych kandydatów,

e) stwierdzenie dokonanego lub niedokonanego wyboru,

f) ogłoszenie wyników głosowania i wyników wyborów,

g) podpisanie protokołu przez członków Komisji Skrutacyjnej oraz Przewodniczącego Zebrania Wiejskiego zatwierdzającego prawidłowy przebieg wyborów, zgodnie z postanowieniami niniejszego Statutu.

6. Kart do głosowania całkowicie przedartych na dwie lub więcej części nie bierze się pod uwagę przy obliczeniach.

7. Jeżeli liczba kart do głosowania wyjętych z urny jest mniejsza lub większa od liczby kart wydanych, Komisja Skrutacyjna w protokole podaje przypuszczalną przyczynę tej niezgodności.

8. Po zakończeniu wyborów karty do głosowania powinny być uporządkowane, zapakowane w oddzielne pakiety, osobno z przeprowadzonych wyborów Sołtysa i Rady Sołeckiej.

9. Każdy pakiet winien być odpowiednio opisany np. „Karty – wybory Sołtysa”.

10. Wszystkie pakiety powinny być zapakowane w jedną paczkę, opisane „Karty z przeprowadzonego głosowania w wyborach Sołtysa i do Rady Sołeckiej Sołectwa Prusinowice”.

11. Komisja Skrutacyjna przekazuje w depozyt Burmistrzowi protokół z głosowania i wyników wyborów oraz pozostałe dokumenty z przeprowadzonego głosowania.

§ 16. W pierwszej kolejności przeprowadza się wybory Sołtysa, a w drugiej kolejności przeprowadza się wybory Rady Sołeckiej.

§ 17. 1. Przy zgłoszeniu dwóch lub więcej kandydatów na Sołtysa głosowanie odbywa się na określonego kandydata, poprzez postawienie znaku „x” (dwie linie przecinające się w obrębie kratki) w kratce z lewej strony obok nazwiska kandydata.

2. Za nieważny uznaje się głos, jeżeli na karcie do głosowania postawiono znak „x” w kratce z lewej strony obok nazwiska więcej niż jednego kandydata lub nie postawiono znaku „x” w kratce z lewej strony obok nazwiska żadnego kandydata.

3. Za wybranego uważa się kandydata, który uzyskał największą liczbę głosów.

4. Jeżeli dwóch kandydatów otrzyma największą i równą liczbę głosów, niezwłocznie organizuje się i przeprowadza ponowne głosowanie celem dokonania wyboru spośród tych dwóch kandydatów.

§ 18. 1. Przy zgłoszeniu jednego kandydata na Sołtysa głosujący głosują na tego kandydata stawiając znak „x” (dwie linie przecinające się w obrębie kratki) w kratce oznaczonej słowem „TAK” z lewej strony obok nazwiska kandydata.

2. Postawienie znaku „x” w kratce oznaczonej słowem „NIE” z lewej strony obok nazwiska kandydata oznacza, że jest to głos ważny oddany przeciwko wyborowi kandydata na Sołtysa.

3. Postawienie znaku „x” w obu kratkach albo nie postawienie znaku „x” w żadnej kratce powoduje nieważność głosu.

4. Kandydata uważa się za wybranego, jeżeli w głosowaniu liczba głosów „TAK” przewyższa liczbę głosów „NIE”.

5. Jeżeli liczba głosów na „NIE” przewyższa liczbę głosów na „TAK”, co oznacza niedokonanie wyboru, niezwłocznie organizuje się i przeprowadza ponowne głosowanie.

§ 19. 1. Głosowanie do Rady Sołeckiej odbywa się poprzez postawienie znaku „x” (dwie linie przecinające się w obrębie kratki) w kratce z lewej strony obok nazwiska kandydata, na tyłu kandydatów, ilu członków Rady Sołeckiej jest wybieranych w Sołectwie.

2. Głosujący może głosować na mniejszą liczbę kandydatów aniżeli wynosi liczba członków Rady Sołeckiej wybieranych w Sołectwie.

3. Jeżeli na karcie do głosowania nie postanowiono żadnego znaku „x” w kratce z lewej strony obok nazwisk, to głos uważa się za nieważny.

4. Jeżeli na karcie do głosowania postawiono znak „x” w kratce z lewej strony obok nazwisk większej liczby kandydatów niż wynosi liczba wybieranych członków Rady Sołeckiej, to taki głos uważa się za nieważny.

5. Na członków Rady Sołeckiej zostają wybrani kandydaci, którzy uzyskali kolejno największą liczbę głosów.

6. Jeżeli dwóch lub więcej kandydatów otrzyma jednakową liczbę głosów, a nie wystarcza dla nich miejsc mandatowych, przeprowadza się ponowne głosowanie w części dotyczącej mandatów nieobsadzonych z udziałem jedynie kandydatów, którzy otrzymali największą i równą liczbę głosów.

Rozdział 6

Zasady i tryb odwoływania Sołtysa i Rady Sołeckiej

§ 20. 1. Sołtys i członkowie Rady Sołeckiej mogą być przez Zebranie Wiejskie odwołani przed upływem kadencji w przypadku niewykonywania lub nienależytego wykonywania swoich obowiązków, naruszania postanowień Statutu, nie realizowania uchwał Zebrania Wiejskiego.

2. O odwołanie Sołtysa, członka Rady Sołeckiej lub całej Rady Sołeckiej może wystąpić:

a) Burmistrz,

b) grupa mieszkańców w liczbie odpowiadającej 1/10 uprawnionych do głosowania mieszkańców Sołectwa.

3. Wniosek o odwołanie kierowany jest do Rady Gminy i Miasta i powinien zawierać uzasadnienie; wnioskiem bez uzasadnienia nie nadaje się biegu.

4. W celu odwołania Sołtysa lub całej Rady Sołeckiej, Rada Gminy i Miasta, w terminie 30 dni od dnia doręczenia wniosku, określa miejsce i termin Zebrania Wiejskiego oraz wzór karty do głosowania.

5. Odwołanie Sołtysa lub całej Rady Sołeckiej może nastąpić na zwołanym Zebraniu Wiejskim, w głosowaniu tajnym przy zachowaniu quorum wymaganego dla ich wyboru.

6. Odwołanie z zajmowanych funkcji powinno być podjęte po wysłuchaniu zainteresowanych.

7. Odwołanie Sołtysa lub całej Rady Sołeckiej następuje w trybie i na zasadach określonych w przepisach o ich wyborze.

8. Sołtys lub członkowie Rady Sołeckiej mogą w toku kadencji złożyć rezygnację z pełnionych funkcji. Rezygnację składa się Burmistrzowi Gminy i Miasta.

Rozdział 7

Zasady i tryb zarządzenia oraz przeprowadzenia wyborów przedterminowych i uzupełniających Sołtysa i Rady Sołeckiej

§ 21. 1. W przypadku zgonu, odwołania lub zrzeczenia się z funkcji Sołtysa lub całej Rady Sołeckiej, Rada Gminy i Miasta zarządza wybory przedterminowe, w terminie 30 dni licząc od dnia odwołania lub złożenia rezygnacji, z zastrzeżeniem ust. 3 Statutu.

2. Wybory przedterminowe Sołtysa lub całej Rady Sołeckiej przeprowadza się odpowiednio w trybie i na zasadach określonych w przepisach o ich wyborze.

3. Wybory uzupełniające mające na celu uzupełnienie składu Rady Sołeckiej zwołuje Sołtys w trybie i na zasadach określonych w § 9 Statutu.

4. Nie przeprowadza się wyborów Sołtysa lub całej Rady Sołeckiej w przypadku, gdy do zakończenia kadencji pozostało 3 miesiące. Burmistrz na ten okres powierza obowiązki Sołtysa osobie wskazanej przez Radę Sołecką.

Rozdział 8

Zasady i tryb wnoszenia protestów wyborczych

§ 22. 1. Przeciwko ważności wyborów Sołtysa i Rady Sołeckiej może być wniesiony protest do Rady Gminy i Miasta z powodu naruszenia przepisów Statutu dotyczących głosowania, ustalenia wyników głosowania lub wyników wyborów, mającego wpływ na wynik wyborów.

2. Protest, o którym mowa w ust. 1, może wnieść osoba uprawniona do głosowania, która potwierdziła udział w zwołanym w celu wyborów Zebraniu Wiejskim własnoręcznym podpisem na liście osób uprawnionych do głosowania, w terminie siedmiu dni od dnia wyborów.

Rozdział 9

Zasady gospodarowania mieniem i gospodarka finansowa Sołectwa

§ 23. 1. Sołectwo może korzystać z przekazanych Sołectwu do korzystania składników mienia komunalnego i rozporządzać dochodami z tego źródła.

2. Sołectwu mogą być przekazane w szczególności:

- 1) nieruchomości;
- 2) inne składniki mienia komunalnego, np. stanowiące wyposażenie siedziby organów Sołectwa.

3. Przekazanie Sołectwu mienia komunalnego do korzystania następuje na podstawie protokołu przekazania sporządzonego przez Burmistrza oraz Sołtysa.

Rozdział 10

Nadzór i kontrola nad działalnością organów Sołectwa

§ 24. 1. Nadzór nad działalnością organów Sołectwa sprawuje Rada Gminy i Miasta i Burmistrz na podstawie kryterium zgodności z prawem.

2. Rada Gminy i Miasta sprawuje kontrolę poprzez Komisję Rewizyjną.

3. Burmistrz sprawuje nadzór i kontrolę osobiście lub przez upoważnione osoby działające w imieniu Burmistrza.

4. Zakres kontroli może obejmować działalność Sołectwa pod względem legalności, gospodarności, celowości, rzetelności i efektywności.

5. Rada Gminy i Miasta oraz Burmistrz mają prawo żądania niezbędnych informacji, danych i wyjaśnień oraz okazania dokumentów dotyczących funkcjonowania Sołectwa, a także uczestniczenia w posiedzeniach organów Sołectwa.

Załącznik nr 1
do załącznika nr 17

Mapa granic – obszaru

Załącznik nr 1... do Statutu *Soteczka Prusinowska*

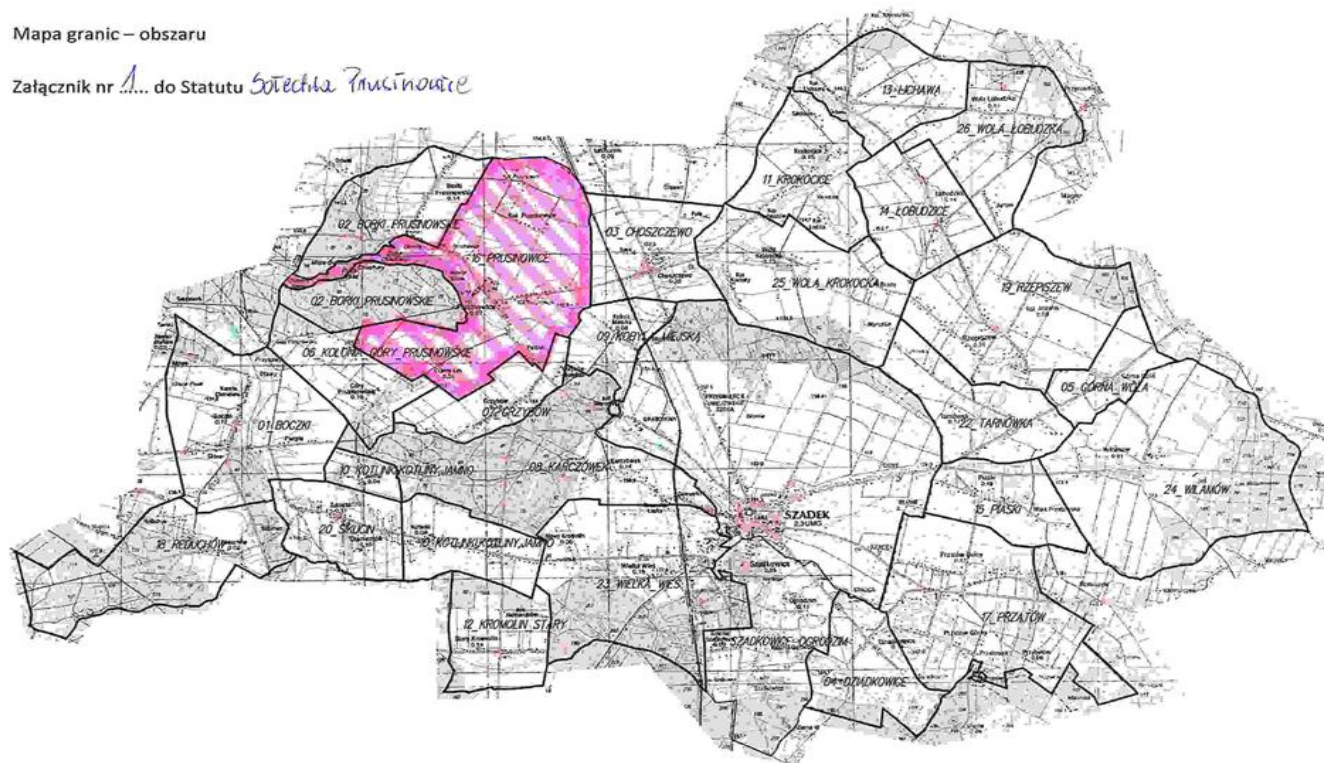

Załącznik nr 18
do uchwały nr V/30/2015
Rady Gminy i Miasta Szadek
z dnia 24 lutego 2015 r.

STATUT SOŁECTWA PRZATÓW

Rozdział 1
Postanowienia ogólne

§ 1. Ilekroć w niniejszym Statucie jest mowa o:

- 1) Gminie – należy przez to rozumieć Gminę Szadek;
- 2) Statucie – należy przez to rozumieć Statut Sołectwa;
- 3) Sołectwie - należy przez to rozumieć Sołectwo Przatów;
- 4) Radzie Gminy i Miasta – należy przez to rozumieć Radę Gminy i Miasta Szadek;
- 5) Burmistrzowi – należy przez to rozumieć Burmistrza Gminy i Miasta Szadek.

Rozdział 2
Nazwa, teren działania Sołectwa

§ 2. Wspólnota mieszkańców wsi Przatów stanowi sołectwo, którego nazwa brzmi: Sołectwo Przatów.

§ 3. 1. Sołectwo położone jest w Gminie Szadek i obejmuje obszar o powierzchni 823 ha.

2. Obszar Sołectwa określa mapa, stanowiąca załącznik nr 1 do Statutu.

3. Sołectwo jest jednostką pomocniczą Gminy i Miasta Szadek.

Rozdział 3
Zadania Sołectwa i sposób ich realizacji

§ 4. 1. Podstawowym celem utworzenia i działania Sołectwa jest zapewnienie jego mieszkańcom udziału w realizacji zadań Gminy.

2. Do zadań Sołectwa należy w szczególności:

- 1) zarządzanie i korzystanie z mienia przekazanego Sołectwu;
- 2) inicjowanie i organizowanie imprez o charakterze kulturalno-oświatowym, sportowym i wypoczynkowym w Sołectwie;
- 3) współpraca z właściwymi jednostkami w zakresie ochrony zdrowia, pomocy społecznej, oświaty, kultury fizycznej, porządku publicznego i ochrony przeciwpożarowej;
- 4) kultywowanie tradycji kulturowych na terenie Sołectwa;
- 5) utrzymanie porządku i czystości w Sołectwie;
- 6) organizowanie pomocy sąsiedzkiej dla mieszkańców Sołectwa, w szczególności osób niepełnosprawnych oraz w podeszłym wieku;
- 7) zapobieganie i usuwanie skutków klęsk żywiołowych na terenie Sołectwa.

§ 5. Zadania określone w § 4 Statutu Sołectwo realizuje w szczególności poprzez:

- 1) podejmowanie uchwał w sprawach Sołectwa;
- 2) opiniowanie i konsultowanie spraw należących do zakresu działania Sołectwa;
- 3) występowanie z wnioskami i postulatami do Gminy w sprawach istotnych dla Sołectwa.

Rozdział 4

Organizacja i zadania organów Sołectwa

§ 6. 1. Organami Sołectwa są:

- 1) Zebranie Wiejskie jako organ uchwałodawczy;
- 2) Sołtys jako organ wykonawczy.
 2. Podmiotem doradczym i opiniodawczym Sołtysa jest Rada Sołecka.
 3. Kadencja Sołtysa i Rady Sołeckiej trwa cztery lata od daty wyboru.
 4. Po upływie kadencji Sołtys wykonuje obowiązki do dnia wyboru nowego Sołtysa.
 5. Przekazanie obowiązków pomiędzy ustępującym Sołtysiem, a nowo wybranym następuje w terminie 3 dni od daty wyborów w formie protokołu zdawczo–odbiorczego, przedkładanego niezwłocznie Burmistrzowi.

§ 7. 1. Do kompetencji Zebrania Wiejskiego należy:

- 1) podejmowanie uchwał we wszystkich sprawach pozostających w zakresie działania Sołectwa nie zastrzeżonych dla Sołtysa lub Rady Sołeckiej;
- 2) dysponowanie środkami pieniężnymi przeznaczonymi dla Sołectwa w budżecie Gminy;
- 3) upoważnianie Sołtysa do gospodarowania środkami, o których mowa w pkt 2 w ustalonym zakresie, po uzyskaniu pozytywnej opinii Rady Sołeckiej - z wyjątkiem środków funduszu sołeckiego w rozumieniu ustawy o funduszu sołeckim (Dz. U. z 2009 r. Nr 157, poz. 1241);
- 4) zatwierdzanie wniosków do budżetu Gminy.
 2. Kopie protokołów, uchwały oraz inne akty podejmowane przez Zebranie Wiejskie, Sołtys przekazuje Burmistrzowi w terminie 7 dni od dnia Zebrania Wiejskiego.

§ 8. 1. Prawo do udziału w Zebraniu Wiejskim mają wszyscy mieszkańcy Sołectwa stale zamieszkujący Sołectwo, posiadający czynne prawo wyborcze do organów Gminy.

2. Osoby uprawnione do udziału w Zebraniu Wiejskim potwierdzają swoją obecność własnoręcznym podpisem na liście obecności sporządzonej przez Sołtysa, wyłożonej w miejscu Zebrania Wiejskiego.

3. Lista obecności stanowi podstawę do stwierdzenia prawomocności obrad.

§ 9. 1. Zebranie Wiejskie zwołuje Sołtys:

- 1) z własnej inicjatywy;
- 2) na pisemny wniosek:
 - a) 1/10 mieszkańców Sołectwa uprawnionych do udziału w Zebraniu Wiejskim,
 - b) Rady Gminy i Miasta,
 - c) Burmistrza,w terminie 7 dni od dnia doręczenia wniosku.
 2. Zebranie Wiejskie zwołuje Sołtys w zależności od potrzeb, nie rzadziej niż dwa razy w roku.
 3. Termin i miejsce Zebrania Wiejskiego, Sołtys podaje do wiadomości publicznej w sposób zwyczajowo przyjęty w Sołectwie oraz poprzez rozplakatowanie na tablicy ogłoszeń nie później niż 5 dni przed zebraniem.
 4. Zebraniu Wiejskiemu przewodniczy Sołtys. W przypadku śmierci Sołtysa, zrzeczenia się funkcji Sołtysa z powodu wskazanego w § 10 ust. 11 lub z innych przyczyn oraz w przypadku uchylania się Sołtysa od obowiązku zwołania Zebrania Wiejskiego, Burmistrz może powierzyć przewodniczenie Zebraniu Wiejskiemu jednemu z mieszkańców sołectwa.
 5. Zebranie Wiejskie jest uprawnione do podejmowania uchwał przy obecności co najmniej 1/10 uprawnionych do głosowania mieszkańców Sołectwa.

6. Liczbę uprawnionych do głosowania mieszkańców Sołectwa określa Burmistrz na podstawie stałego rejestru wyborców, na 2 dni przed terminem Zebrania Wiejskiego.

7. W przypadku braku określonej w ust. 5 liczby uprawnionych do głosowania mieszkańców Sołectwa, Sołtys zwołuje drugie Zebranie Wiejskie, obejmujące ten sam porządek obrad, w tym samym dniu, po upływie 15 minut od pierwszego terminu Zebrania Wiejskiego.

8. W drugim terminie Zebranie Wiejskie jest uprawnione do podejmowania uchwał bez względu na liczbę obecnych uprawnionych do głosowania mieszkańców Sołectwa.

9. Uchwały Zebrania Wiejskiego podejmowane są zwykłą większością głosów w głosowaniu jawnym. Zwykła większość głosów oznacza, że liczba głosów „za” musi być większa od liczby głosów „przeciw”. Głosów „wstrzymujących się” nie bierze się pod uwagę. W przypadku równej liczby głosów „za” i „przeciw” decyduje głos Sołtysa.

10. Uchwały oraz inne dokumenty Zebrania Wiejskiego podpisuje Sołtys.

11. Zebrania Wiejskie są protokołowane. Protokół z Zebrania Wiejskiego podpisuje protokolant oraz Sołtys.

12. Porządek obrad ustala Zebranie Wiejskie na podstawie projektu porządku obrad przedstawionego przez Sołtysa po konsultacji z Radą Sołecką.

§ 10. Do zadań Sołtysa należy w szczególności:

- 1) kierowanie bieżącymi sprawami Sołectwa i reprezentowanie Sołectwa na zewnątrz;
- 2) zwoływanie i organizowanie Zebrań Wiejskich;
- 3) wykonywanie uchwał Zebrania Wiejskiego;
- 4) organizowanie, koordynowanie inicjatyw, przedsięwzięć społecznych, w tym wspólnych prac, służących poprawie warunków życia mieszkańców w Sołectwie;
- 5) zwoływanie i prowadzenie posiedzeń Rady Sołeckiej;
- 6) występowanie z wnioskami dotyczącymi potrzeb Sołectwa i jego mieszkańców oraz prowadzenie działalności interwencyjnej w tym zakresie;
- 7) powiadamianie Przewodniczącego Rady Gminy i Burmistrza oraz radnych o terminie, miejscu i tematyce organizowanych Zebrań Wiejskich i posiedzeń Rad Sołeckich;
- 8) uczestniczenie w zebraniach sołtysów zwoływanych przez Burmistrza;
- 9) upowszechnianie wśród mieszkańców Sołectwa treści uchwał Rady Gminy i Miasta, w szczególności zawierających przepisy prawa miejscowego oraz zarządzeń Burmistrza, jak również innych aktów poprzez rozplakatowanie ich na tablicy ogłoszeń oraz informowanie podczas zebrań, spotkań i bieżących kontaktów z mieszkańcami;
- 10) na wniosek Burmistrza uczestniczenie z głosem doradczym przy odbiorze inwestycji, remontów i innych zadań wykonywanych przez Gminę na terenie Sołectwa;
- 11) składanie rocznych sprawozdań ze swojej działalności i działalności Rady Sołeckiej na Zebraniu Wiejskim zwołanym w terminie do 30 kwietnia roku następnego; nie złożenie sprawozdania w terminie do 30 kwietnia jest równoznaczne ze zrzeczeniem się z tym dniem funkcji Sołtysa;
- 12) składanie sprawozdania za okres całej kadencji ze swojej działalności i Rady Sołeckiej na Zebraniu Wiejskim zarządzonym w celu wyborów organów Sołectwa;
- 13) wykonywanie innych zadań z zakresu administracji publicznej powierzonych mu przepisami prawa.

§ 11. 1. Rada Sołecka składa się od 3 do 5 osób.

2. Rada Sołecka wspomaga działalność Sołtysa i ma charakter opiniodawczo-doradczy.

3. Do zadań Rady Sołeckiej należy:

- 1) opracowywanie i przedkładanie Zebraniu Wiejskiemu projektów uchwał w sprawach Sołectwa;

- 2) opracowywanie i przedkładanie Zebraniu Wiejskiemu projektu wniosków do budżetu Gminy;
- 3) inicjowanie działań społecznie użytecznych dla Sołectwa i jego mieszkańców;
- 4) organizowanie wykonania uchwał Zebrania Wiejskiego;
- 5) inicjowanie i pomoc w organizacji imprez wiejskich (sołeckich), w szczególności w dziedzinie kultury, sportu, rekreacji i wypoczynku;
- 6) konsultowanie spraw przedstawionych przez Sołtysa.

4. Posiedzenia Rady Sołeckiej zwołuje Sołtys co najmniej raz na kwartał.

5. Posiedzenia Rady Sołeckiej są protokołowane. Protokół podpisują wszyscy obecni na posiedzeniu członkowie Rady Sołeckiej oraz Sołtys.

Rozdział 5

Zasady i tryb wyboru Sołtysa i Rady Sołeckiej

§ 12. 1. Wybory Sołtysa i Rady Sołeckiej na nową kadencję zarządza Rada Gminy i Miasta Szadek w drodze uchwały, nie później niż na 2 miesiące od daty wyboru Rady Gminy i Miasta Szadek określając miejsce i termin Zebrania Wiejskiego, w przypadku nie podjęcia w terminie uchwały przez Radę Gminy i Miasta Szadek wybory zarządza Burmistrz Gminy i Miasta Szadek w drodze zarządzenia.

2. Obwieszczenie o miejscu i terminie Zebrania Wiejskiego zwołanego w celu wyborów wraz z porządkiem obrad sporządza Burmistrz i podaje je do publicznej wiadomości, co najmniej 7 dni przed wyznaczoną datą wyborów.

3. Porządek obrad Zebrania Wiejskiego zwołanego w celu wyboru Sołtysa i Rady Sołeckiej powinien zawierać w szczególności:

- 1) otwarcie Zebrania Wiejskiego;
- 2) stwierdzenie quorum;
- 3) wybór Przewodniczącego Zebrania Wiejskiego;
- 4) złożenie przez Sołtysa sprawozdania z działalności Sołtysa i Rady Sołeckiej za okres całej kadencji;
- 5) wybór Komisji Skrutacyjnej;
- 6) zgłaszanie kandydatów na Sołtysa;
- 7) głosowanie tajne i wybór Sołtysa;
- 8) ogłoszenie wyników wyboru Sołtysa;
- 9) ustalenie liczby członków Rady Sołeckiej;
- 10) zgłaszanie kandydatów do Rady Sołeckiej;
- 11) głosowanie tajne i wybór Rady Sołeckiej;
- 12) ogłoszenie wyników wyborów do Rady Sołeckiej;
- 13) wolne wnioski i zapytania.

4. Zebranie Wiejskie zwołane w celu wyborów Sołtysa i Rady Sołeckiej otwiera Burmistrz lub osoba przez niego upoważniona, który zarządza wybór Przewodniczącego Zebrania Wiejskiego prowadzącego zebranie.

5. Zebranie Wiejskie wybiera Przewodniczącego Zebrania Wiejskiego w głosowaniu jawnym, zwykłą większością głosów.

6. Przewodniczący Zebrania Wiejskiego nie może być osobą kandydującą na Sołtysa, członka Rady Sołeckiej lub członka Komisji Skrutacyjnej.

7. Sołtys oraz Rada Sołeczka wybierani są na Zebraniu Wiejskim w głosowaniu tajnym, bezpośrednim, spośród nieograniczonej liczby kandydatów przez stałych mieszkańców uprawnionych do głosowania.

§ 13. 1. Prawo wybierania (czynne prawo wyborcze) i prawo wybieralności (bierne prawo wyborcze) mają stali mieszkańcy Sołectwa uprawnieni do głosowania w wyborach do organów Gminy.

2. Listę osób uprawnionych do głosowania określa Burmistrz na podstawie stałego rejestru wyborców, na 2 dni przed terminem Zebrania Wiejskiego zwołanego w celu wyborów.

3. Osoby uprawnione do głosowania potwierdzają udział w zwołanym w celu wyborów Zebraniu Wiejskim własnoręcznym podpisem na liście osób uprawnionych do głosowania.

4. Lista obecności służy do stwierdzenia prawomocności obrad.

5. Protokół z przebiegu Zebrania Wiejskiego w celu wyborów podpisuje protokolant i Przewodniczący Zebrania Wiejskiego.

6. Techniczno–organizacyjne warunki przeprowadzenia wyborów Sołtysa i Rady Sołeckiej zapewnia Burmistrz.

§ 14. 1. Dla dokonania ważnego wyboru Sołtysa i Rady Sołeckiej wymagana jest obecność co najmniej 1/10 stałych mieszkańców Sołectwa uprawnionych do głosowania, potwierdzona własnoręcznym podpisem na liście obecności.

2. W przypadku braku określonej w ust. 1 liczby uprawnionych do głosowania mieszkańców Sołectwa, Burmistrz zwołuje drugie Zebranie Wiejskie, obejmujące ten sam porządek obrad, w tym samym dniu, po upływie 15 minut od pierwszego terminu Zebrania Wiejskiego.

3. Do wyborów Sołtysa i Rady Sołeckiej w drugim terminie Zebranie Wiejskie jest uprawnione bez względu na liczbę obecnych uprawnionych do głosowania mieszkańców Sołectwa.

§ 15. 1. Zebranie Wiejskie wybiera 3-osobową Komisję Skrutacyjną w głosowaniu jawnym, zwykłą większością głosów, która przeprowadza wybory na Sołtysa i członków Rady Sołeckiej.

2. Członkiem Komisji Skrutacyjnej nie może być osoba kandydująca na Sołtysa, członka Rady Sołeckiej lub przewodniczącego Zebrania Wiejskiego.

3. Członkami Komisji Skrutacyjnej zostają kandydaci, którzy uzyskali kolejno największą liczbę głosów.

4. Komisja Skrutacyjna wybiera ze swojego grona Przewodniczącego, który kieruje pracami Komisji.

5. Do zadań Komisji Skrutacyjnej należy:

- 1) przyjęcie zgłoszeń kandydatów – każda zgłoszona osoba musi wyrazić zgodę na kandydowanie; zgłaszanie kandydatów odbywa się ustnie spośród kandydatów uczestniczących w Zebraniu Wiejskim;
- 2) zgłoszenie Zebraniu Wiejskiemu wniosku o zamknięcie listy kandydatów; wniosek podlega przegłosowaniu w głosowaniu jawnym, zwykłą większością głosów;
- 3) sporządzenie kart do głosowania z wpisanymi w kolejności alfabetycznej nazwiskami kandydatów;
- 4) poinformowanie uczestników Zebrania Wiejskiego o:
 - a) prawie i obowiązku złożenia własnoręcznego podpisu na liście osób uprawnionych do głosowania,
 - b) liczbie sporządzonych kart do głosowania, która musi być zgodna z liczbą osób własnoręcznie podpisanych na liście osób uprawnionych do głosowania,
 - c) o sposobie głosowania i warunkach ważności głosu;
- 5) okazanie urny wyborczej Zebraniu Wiejskiemu celem stwierdzenia, że urna jest pusta oraz komisyjne zamknięcie urny;
- 6) urna musi być ustawiona w miejscu widocznym dla uczestników Zebrania Wiejskiego;
- 7) przeprowadzenie tajnego głosowania:
 - a) odczytanie Zebraniu Wiejskiemu treści karty do głosowania,
 - b) wydawanie kart do głosowania osobom uprawnionym do głosowania,
 - c) ustalenie wyników głosowania i wyników wyborów,

d) sporządzenie protokołu z głosowania i wynikach wyborów, który zawierać powinien:

- skład osobowy komisji skrutacyjnej,
- liczbę osób uprawnionych do głosowania,
- liczbę osób uczestniczących w głosowaniu,
- liczbę sporządzonych kart do głosowania,
- liczbę wydanych kart do głosowania,
- liczbę kart niewykorzystanych,
- liczbę kart wyjętych z urny, w tym liczbę kart ważnych i liczbę kart nieważnych,
- liczbę głosów ważnych z kart ważnych oddanych na poszczególnych kandydatów,

e) stwierdzenie dokonanego lub niedokonanego wyboru,

f) ogłoszenie wyników głosowania i wyników wyborów,

g) podpisanie protokołu przez członków Komisji Skrutacyjnej oraz Przewodniczącego Zebrania Wiejskiego zatwierdzającego prawidłowy przebieg wyborów, zgodnie z postanowieniami niniejszego Statutu.

6. Kart do głosowania całkowicie przedartych na dwie lub więcej części nie bierze się pod uwagę przy obliczeniach.

7. Jeżeli liczba kart do głosowania wyjętych z urny jest mniejsza lub większa od liczby kart wydanych, Komisja Skrutacyjna w protokole podaje przypuszczalną przyczynę tej niezgodności.

8. Po zakończeniu wyborów karty do głosowania powinny być uporządkowane, zapakowane w oddzielne pakiety, osobno z przeprowadzonych wyborów Sołtysa i Rady Sołeckiej.

9. Każdy pakiet winien być odpowiednio opisany np. „Karty – wybory Sołtysa”.

10. Wszystkie pakiety powinny być zapakowane w jedną paczkę, opisane „Karty z przeprowadzonego głosowania w wyborach Sołtysa i do Rady Sołeckiej Sołectwa Przatów”.

11. Komisja Skrutacyjna przekazuje w depozyt Burmistrzowi protokół z głosowania i wyników wyborów oraz pozostałe dokumenty z przeprowadzonego głosowania.

§ 16. W pierwszej kolejności przeprowadza się wybory Sołtysa, a w drugiej kolejności przeprowadza się wybory Rady Sołeckiej.

§ 17. 1. Przy zgłoszeniu dwóch lub więcej kandydatów na Sołtysa głosowanie odbywa się na określonego kandydata, poprzez postawienie znaku „x” (dwie linie przecinające się w obrębie kratki) w kratce z lewej strony obok nazwiska kandydata.

2. Za nieważny uznaje się głos, jeżeli na karcie do głosowania postawiono znak „x” w kratce z lewej strony obok nazwiska więcej niż jednego kandydata lub nie postawiono znaku „x” w kratce z lewej strony obok nazwiska żadnego kandydata.

3. Za wybranego uważa się kandydata, który uzyskał największą liczbę głosów.

4. Jeżeli dwóch kandydatów otrzyma największą i równą liczbę głosów, niezwłocznie organizuje się i przeprowadza ponowne głosowanie celem dokonania wyboru spośród tych dwóch kandydatów.

§ 18. 1. Przy zgłoszeniu jednego kandydata na Sołtysa głosujący głosują na tego kandydata stawiając znak „x” (dwie linie przecinające się w obrębie kratki) w kratce oznaczonej słowem „TAK” z lewej strony obok nazwiska kandydata.

2. Postawienie znaku „x” w kratce oznaczonej słowem „NIE” z lewej strony obok nazwiska kandydata oznacza, że jest to głos ważny oddany przeciwko wyborowi kandydata na Sołtysa.

3. Postawienie znaku „x” w obu kratkach albo nie postawienie znaku „x” w żadnej kratce powoduje nieważność głosu.

4. Kandydata uważa się za wybranego, jeżeli w głosowaniu liczba głosów „TAK” przewyższa liczbę głosów „NIE”.

5. Jeżeli liczba głosów na „NIE” przewyższa liczbę głosów na „TAK”, co oznacza niedokonanie wyboru, niezwłocznie organizuje się i przeprowadza ponowne głosowanie.

§ 19. 1. Głosowanie do Rady Sołeckiej odbywa się poprzez postawienie znaku „x” (dwie linie przecinające się w obrębie kratki) w kratce z lewej strony obok nazwiska kandydata, na tyłu kandydatów, ilu członków Rady Sołeckiej jest wybieranych w Sołectwie.

2. Głosujący może głosować na mniejszą liczbę kandydatów aniżeli wynosi liczba członków Rady Sołeckiej wybieranych w Sołectwie.

3. Jeżeli na karcie do głosowania nie postanowiono żadnego znaku „x” w kratce z lewej strony obok nazwisk, to głos uważa się za nieważny.

4. Jeżeli na karcie do głosowania postawiono znak „x” w kratce z lewej strony obok nazwisk większej liczby kandydatów niż wynosi liczba wybieranych członków Rady Sołeckiej, to taki głos uważa się za nieważny.

5. Na członków Rady Sołeckiej zostają wybrani kandydaci, którzy uzyskali kolejno największą liczbę głosów.

6. Jeżeli dwóch lub więcej kandydatów otrzyma jednakową liczbę głosów, a nie wystarcza dla nich miejsc mandatowych, przeprowadza się ponowne głosowanie w części dotyczącej mandatów nieobsadzonych z udziałem jedynie kandydatów, którzy otrzymali największą i równą liczbę głosów.

Rozdział 6

Zasady i tryb odwoływania Sołtysa i Rady Sołeckiej

§ 20. 1. Sołtys i członkowie Rady Sołeckiej mogą być przez Zebranie Wiejskie odwołani przed upływem kadencji w przypadku niewykonywania lub nienależytego wykonywania swoich obowiązków, naruszania postanowień Statutu, nie realizowania uchwał Zebrania Wiejskiego.

2. O odwołanie Sołtysa, członka Rady Sołeckiej lub całej Rady Sołeckiej może wystąpić:

a) Burmistrz,

b) grupa mieszkańców w liczbie odpowiadającej 1/10 uprawnionych do głosowania mieszkańców Sołectwa.

3. Wniosek o odwołanie kierowany jest do Rady Gminy i Miasta i powinien zawierać uzasadnienie; wnioskiem bez uzasadnienia nie nadaje się biegu.

4. W celu odwołania Sołtysa lub całej Rady Sołeckiej, Rada Gminy i Miasta, w terminie 30 dni od dnia doręczenia wniosku, określa miejsce i termin Zebrania Wiejskiego oraz wzór karty do głosowania.

5. Odwołanie Sołtysa lub całej Rady Sołeckiej może nastąpić na zwołanym Zebraniu Wiejskim, w głosowaniu tajnym przy zachowaniu quorum wymaganego dla ich wyboru.

6. Odwołanie z zajmowanych funkcji powinno być podjęte po wysłuchaniu zainteresowanych.

7. Odwołanie Sołtysa lub całej Rady Sołeckiej następuje w trybie i na zasadach określonych w przepisach o ich wyborze.

8. Sołtys lub członkowie Rady Sołeckiej mogą w toku kadencji złożyć rezygnację z pełnionych funkcji. Rezygnację składa się Burmistrzowi Gminy i Miasta.

Rozdział 7

Zasady i tryb zarządzenia oraz przeprowadzenia wyborów przedterminowych i uzupełniających Sołtysa i Rady Sołeckiej

§ 21. 1. W przypadku zgonu, odwołania lub zrzeczenia się z funkcji Sołtysa lub całej Rady Sołeckiej, Rada Gminy i Miasta zarządza wybory przedterminowe, w terminie 30 dni licząc od dnia odwołania lub złożenia rezygnacji, z zastrzeżeniem ust. 3 Statutu.

2. Wybory przedterminowe Sołtysa lub całej Rady Sołeckiej przeprowadza się odpowiednio w trybie i na zasadach określonych w przepisach o ich wyborze.

3. Wybory uzupełniające mające na celu uzupełnienie składu Rady Sołeckiej zwołuje Sołtys w trybie i na zasadach określonych w § 9 Statutu.

4. Nie przeprowadza się wyborów Sołtysa lub całej Rady Sołeckiej w przypadku, gdy do zakończenia kadencji pozostało 3 miesiące. Burmistrz na ten okres powierza obowiązki Sołtysa osobie wskazanej przez Radę Sołecką.

Rozdział 8

Zasady i tryb wnoszenia protestów wyborczych

§ 22. 1. Przeciwko ważności wyborów Sołtysa i Rady Sołeckiej może być wniesiony protest do Rady Gminy i Miasta z powodu naruszenia przepisów Statutu dotyczących głosowania, ustalenia wyników głosowania lub wyników wyborów, mającego wpływ na wynik wyborów.

2. Protest, o którym mowa w ust. 1, może wnieść osoba uprawniona do głosowania, która potwierdziła udział w zwołanym w celu wyborów Zebraniu Wiejskim własnoręcznym podpisem na liście osób uprawnionych do głosowania, w terminie siedmiu dni od dnia wyborów.

Rozdział 9

Zasady gospodarowania mieniem i gospodarka finansowa Sołectwa

§ 23. 1. Sołectwo może korzystać z przekazanych Sołectwu do korzystania składników mienia komunalnego i rozporządzać dochodami z tego źródła.

2. Sołectwu mogą być przekazane w szczególności:

- 1) nieruchomości;
- 2) inne składniki mienia komunalnego, np. stanowiące wyposażenie siedziby organów Sołectwa.

3. Przekazanie Sołectwu mienia komunalnego do korzystania następuje na podstawie protokołu przekazania sporządzonego przez Burmistrza oraz Sołtysa.

Rozdział 10

Nadzór i kontrola nad działalnością organów Sołectwa

§ 24. 1. Nadzór nad działalnością organów Sołectwa sprawuje Rada Gminy i Miasta i Burmistrz na podstawie kryterium zgodności z prawem.

2. Rada Gminy i Miasta sprawuje kontrolę poprzez Komisję Rewizyjną.

3. Burmistrz sprawuje nadzór i kontrolę osobiście lub przez upoważnione osoby działające w imieniu Burmistrza.

4. Zakres kontroli może obejmować działalność Sołectwa pod względem legalności, gospodarności, celowości, rzetelności i efektywności.

5. Rada Gminy i Miasta oraz Burmistrz mają prawo żądania niezbędnych informacji, danych i wyjaśnień oraz okazania dokumentów dotyczących funkcjonowania Sołectwa, a także uczestniczenia w posiedzeniach organów Sołectwa.

Załącznik nr 1
do załącznika nr 18

Mapa granic – obszaru

Załącznik nr 1 do Statutu *Gminy Prątków*

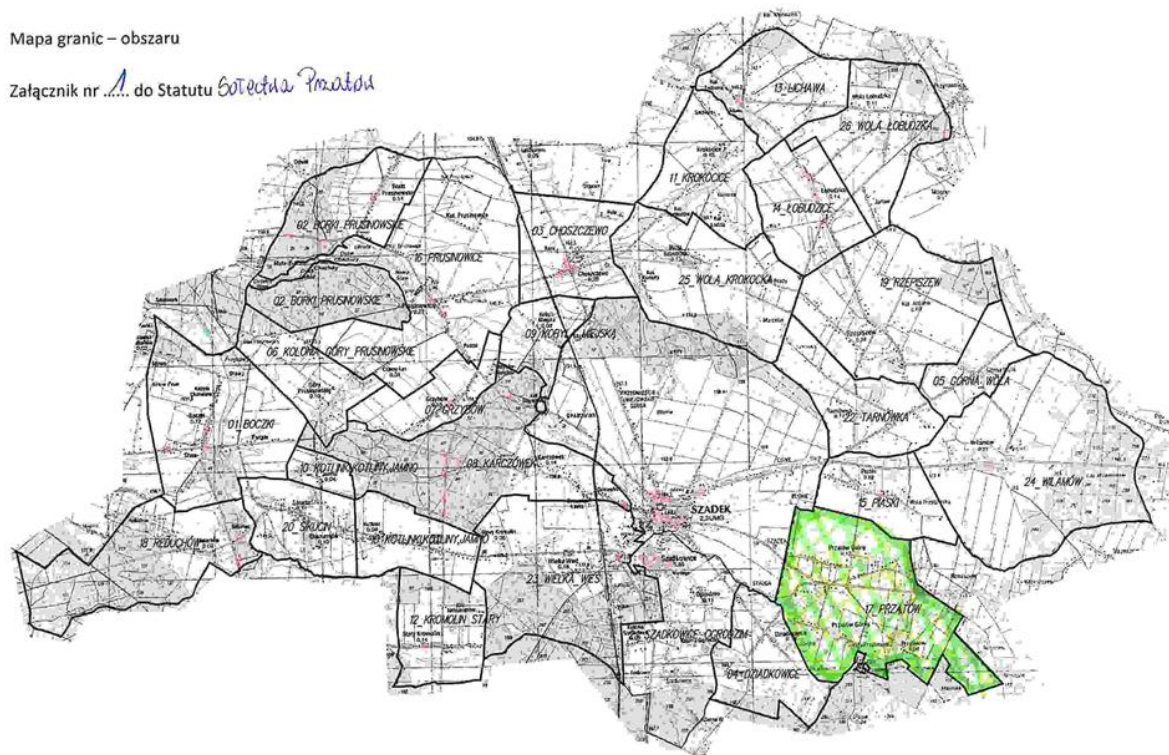

Załącznik nr 19
do uchwały nr V/30/2015
Rady Gminy i Miasta Szadek
z dnia 24 lutego 2015 r.

STATUT SOŁECTWA REDUCHÓW

Rozdział 1
Postanowienia ogólne

§ 1. Ilekroć w niniejszym Statucie jest mowa o:

- 1) Gminie – należy przez to rozumieć Gminę Szadek;
- 2) Statucie – należy przez to rozumieć Statut Sołectwa;
- 3) Sołectwie - należy przez to rozumieć Sołectwo Reduchów;
- 4) Radzie Gminy i Miasta – należy przez to rozumieć Radę Gminy i Miasta Szadek;
- 5) Burmistrzowi – należy przez to rozumieć Burmistrza Gminy i Miasta Szadek.

Rozdział 2
Nazwa, teren działania Sołectwa

§ 2. Wspólnota mieszkańców wsi Reduchów stanowi sołectwo, którego nazwa brzmi: Sołectwo Reduchów.

§ 3. 1. Sołectwo położone jest w Gminie Szadek i obejmuje obszar o powierzchni 608 ha.

2. Obszar Sołectwa określa mapa, stanowiąca załącznik nr 1 do Statutu.

3. Sołectwo jest jednostką pomocniczą Gminy i Miasta Szadek.

Rozdział 3
Zadania Sołectwa i sposób ich realizacji

§ 4. 1. Podstawowym celem utworzenia i działania Sołectwa jest zapewnienie jego mieszkańcom udziału w realizacji zadań Gminy.

2. Do zadań Sołectwa należy w szczególności:

- 1) zarządzanie i korzystanie z mienia przekazanego Sołectwu;
- 2) inicjowanie i organizowanie imprez o charakterze kulturalno-oświatowym, sportowym i wypoczynkowym w Sołectwie;
- 3) współpraca z właściwymi jednostkami w zakresie ochrony zdrowia, pomocy społecznej, oświaty, kultury fizycznej, porządku publicznego i ochrony przeciwpożarowej;
- 4) kultywowanie tradycji kulturowych na terenie Sołectwa;
- 5) utrzymanie porządku i czystości w Sołectwie;
- 6) organizowanie pomocy sąsiedzkiej dla mieszkańców Sołectwa, w szczególności osób niepełnosprawnych oraz w podeszłym wieku;
- 7) zapobieganie i usuwanie skutków klęsk żywiołowych na terenie Sołectwa.

§ 5. Zadania określone w § 4 Statutu Sołectwo realizuje w szczególności poprzez:

- 1) podejmowanie uchwał w sprawach Sołectwa;
- 2) opiniowanie i konsultowanie spraw należących do zakresu działania Sołectwa;
- 3) występowanie z wnioskami i postulatami do Gminy w sprawach istotnych dla Sołectwa.

Rozdział 4

Organizacja i zadania organów Sołectwa

§ 6. 1. Organami Sołectwa są:

- 1) Zebranie Wiejskie jako organ uchwałodawczy;
- 2) Sołtys jako organ wykonawczy.
 2. Podmiotem doradczym i opiniodawczym Sołtysa jest Rada Sołecka.
 3. Kadencja Sołtysa i Rady Sołeckiej trwa cztery lata od daty wyboru.
 4. Po upływie kadencji Sołtys wykonuje obowiązki do dnia wyboru nowego Sołtysa.
 5. Przekazanie obowiązków pomiędzy ustępującym Sołtysiem, a nowo wybranym następuje w terminie 3 dni od daty wyborów w formie protokołu zdawczo–odbiorczego, przedkładanego niezwłocznie Burmistrzowi.

§ 7. 1. Do kompetencji Zebrania Wiejskiego należy:

- 1) podejmowanie uchwał we wszystkich sprawach pozostających w zakresie działania Sołectwa nie zastrzeżonych dla Sołtysa lub Rady Sołeckiej;
- 2) dysponowanie środkami pieniężnymi przeznaczonymi dla Sołectwa w budżecie Gminy;
- 3) upoważnianie Sołtysa do gospodarowania środkami, o których mowa w pkt 2 w ustalonym zakresie, po uzyskaniu pozytywnej opinii Rady Sołeckiej - z wyjątkiem środków funduszu sołeckiego w rozumieniu ustawy o funduszu sołeckim (Dz. U. z 2009 r. Nr 157, poz. 1241);
- 4) zatwierdzanie wniosków do budżetu Gminy.

2. Kopie protokołów, uchwały oraz inne akty podejmowane przez Zebranie Wiejskie, Sołtys przekazuje Burmistrzowi w terminie 7 dni od dnia Zebrania Wiejskiego.

§ 8. 1. Prawo do udziału w Zebraniu Wiejskim mają wszyscy mieszkańcy Sołectwa stale zamieszkujący Sołectwo, posiadający czynne prawo wyborcze do organów Gminy.

2. Osoby uprawnione do udziału w Zebraniu Wiejskim potwierdzają swoją obecność własnoręcznym podpisem na liście obecności sporządzonej przez Sołtysa, wyłożonej w miejscu Zebrania Wiejskiego.

3. Lista obecności stanowi podstawę do stwierdzenia prawomocności obrad.

§ 9. 1. Zebranie Wiejskie zwołuje Sołtys:

- 1) z własnej inicjatywy;
- 2) na pisemny wniosek:
 - a) 1/10 mieszkańców Sołectwa uprawnionych do udziału w Zebraniu Wiejskim,
 - b) Rady Gminy i Miasta,
 - c) Burmistrza,

w terminie 7 dni od dnia doręczenia wniosku.

2. Zebranie Wiejskie zwołuje Sołtys w zależności od potrzeb, nie rzadziej niż dwa razy w roku.

3. Termin i miejsce Zebrania Wiejskiego, Sołtys podaje do wiadomości publicznej w sposób zwyczajowo przyjęty w Sołectwie oraz poprzez rozplakatowanie na tablicy ogłoszeń nie później niż 5 dni przed zebraniem.

4. Zebraniu Wiejskiemu przewodniczy Sołtys. W przypadku śmierci Sołtysa, zrzeczenia się funkcji Sołtysa z powodu wskazanego w § 10 ust. 11 lub z innych przyczyn oraz w przypadku uchylania się Sołtysa od obowiązku zwołania Zebrania Wiejskiego, Burmistrz może powierzyć przewodniczenie Zebraniu Wiejskiemu jednemu z mieszkańców sołectwa.

5. Zebranie Wiejskie jest uprawnione do podejmowania uchwał przy obecności co najmniej 1/10 uprawnionych do głosowania mieszkańców Sołectwa.

6. Liczbę uprawnionych do głosowania mieszkańców Sołectwa określa Burmistrz na podstawie stałego rejestru wyborców, na 2 dni przed terminem Zebrania Wiejskiego.

7. W przypadku braku określonej w ust. 5 liczby uprawnionych do głosowania mieszkańców Sołectwa, Sołtys zwołuje drugie Zebranie Wiejskie, obejmujące ten sam porządek obrad, w tym samym dniu, po upływie 15 minut od pierwszego terminu Zebrania Wiejskiego.

8. W drugim terminie Zebranie Wiejskie jest uprawnione do podejmowania uchwał bez względu na liczbę obecnych uprawnionych do głosowania mieszkańców Sołectwa.

9. Uchwały Zebrania Wiejskiego podejmowane są zwykłą większością głosów w głosowaniu jawnym. Zwykła większość głosów oznacza, że liczba głosów „za” musi być większa od liczby głosów „przeciw”. Głosów „wstrzymujących się” nie bierze się pod uwagę. W przypadku równej liczby głosów „za” i „przeciw” decyduje głos Sołtysa.

10. Uchwały oraz inne dokumenty Zebrania Wiejskiego podpisuje Sołtys.

11. Zebrania Wiejskie są protokołowane. Protokół z Zebrania Wiejskiego podpisuje protokolant oraz Sołtys.

12. Porządek obrad ustala Zebranie Wiejskie na podstawie projektu porządku obrad przedstawionego przez Sołtysa po konsultacji z Radą Sołecką.

§ 10. Do zadań Sołtysa należy w szczególności:

- 1) kierowanie bieżącymi sprawami Sołectwa i reprezentowanie Sołectwa na zewnątrz;
- 2) zwoływanie i organizowanie Zebrań Wiejskich;
- 3) wykonywanie uchwał Zebrania Wiejskiego;
- 4) organizowanie, koordynowanie inicjatyw, przedsięwzięć społecznych, w tym wspólnych prac, służących poprawie warunków życia mieszkańców w Sołectwie;
- 5) zwoływanie i prowadzenie posiedzeń Rady Sołeckiej;
- 6) występowanie z wnioskami dotyczącymi potrzeb Sołectwa i jego mieszkańców oraz prowadzenie działalności interwencyjnej w tym zakresie;
- 7) powiadamianie Przewodniczącego Rady Gminy i Burmistrza oraz radnych o terminie, miejscu i tematyce organizowanych Zebrań Wiejskich i posiedzeń Rad Sołeckich;
- 8) uczestniczenie w zebraniach sołtysów zwoływanych przez Burmistrza;
- 9) upowszechnianie wśród mieszkańców Sołectwa treści uchwał Rady Gminy i Miasta, w szczególności zawierających przepisy prawa miejscowego oraz zarządzeń Burmistrza, jak również innych aktów poprzez rozplakatowanie ich na tablicy ogłoszeń oraz informowanie podczas zebrań, spotkań i bieżących kontaktów z mieszkańcami;
- 10) na wniosek Burmistrza uczestniczenie z głosem doradczym przy odbiorze inwestycji, remontów i innych zadań wykonywanych przez Gminę na terenie Sołectwa;
- 11) składanie rocznych sprawozdań ze swojej działalności i działalności Rady Sołeckiej na Zebraniu Wiejskim zwołanym w terminie do 30 kwietnia roku następnego; nie złożenie sprawozdania w terminie do 30 kwietnia jest równoznaczne ze zrzeczeniem się z tym dniem funkcji Sołtysa;
- 12) składanie sprawozdania za okres całej kadencji ze swojej działalności i Rady Sołeckiej na Zebraniu Wiejskim zarządzonym w celu wyborów organów Sołectwa;
- 13) wykonywanie innych zadań z zakresu administracji publicznej powierzonych mu przepisami prawa.

§ 11. 1. Rada Sołecka składa się od 3 do 5 osób.

2. Rada Sołecka wspomaga działalność Sołtysa i ma charakter opiniodawczo-doradczy.

3. Do zadań Rady Sołeckiej należy:

- 1) opracowywanie i przedkładanie Zebraniu Wiejskiemu projektów uchwał w sprawach Sołectwa;

- 2) opracowywanie i przedkładanie Zebraniu Wiejskiemu projektu wniosków do budżetu Gminy;
 - 3) inicjowanie działań społecznie użytecznych dla Sołectwa i jego mieszkańców;
 - 4) organizowanie wykonania uchwał Zebrania Wiejskiego;
 - 5) inicjowanie i pomoc w organizacji imprez wiejskich (sołeckich), w szczególności w dziedzinie kultury, sportu, rekreacji i wypoczynku;
 - 6) konsultowanie spraw przedstawionych przez Sołtysa.
4. Posiedzenia Rady Sołeckiej zwołuje Sołtys co najmniej raz na kwartał.
5. Posiedzenia Rady Sołeckiej są protokołowane. Protokół podpisują wszyscy obecni na posiedzeniu członkowie Rady Sołeckiej oraz Sołtys.

Rozdział 5

Zasady i tryb wyboru Sołtysa i Rady Sołeckiej

§ 12. 1. Wybory Sołtysa i Rady Sołeckiej na nową kadencję zarządza Rada Gminy i Miasta Szadek w drodze uchwały, nie później niż na 2 miesiące od daty wyboru Rady Gminy i Miasta Szadek określając miejsce i termin Zebrania Wiejskiego, w przypadku nie podjęcia w terminie uchwały przez Radę Gminy i Miasta Szadek wybory zarządza Burmistrz Gminy i Miasta Szadek w drodze zarządzenia.

2. Obwieszczenie o miejscu i terminie Zebrania Wiejskiego zwołanego w celu wyborów wraz z porządkiem obrad sporządza Burmistrz i podaje je do publicznej wiadomości, co najmniej 7 dni przed wyznaczoną datą wyborów.

3. Porządek obrad Zebrania Wiejskiego zwołanego w celu wyboru Sołtysa i Rady Sołeckiej powinien zawierać w szczególności:

- 1) otwarcie Zebrania Wiejskiego;
- 2) stwierdzenie quorum;
- 3) wybór Przewodniczącego Zebrania Wiejskiego;
- 4) złożenie przez Sołtysa sprawozdania z działalności Sołtysa i Rady Sołeckiej za okres całej kadencji;
- 5) wybór Komisji Skrutacyjnej;
- 6) zgłaszanie kandydatów na Sołtysa;
- 7) głosowanie tajne i wybór Sołtysa;
- 8) ogłoszenie wyników wyboru Sołtysa;
- 9) ustalenie liczby członków Rady Sołeckiej;
- 10) zgłaszanie kandydatów do Rady Sołeckiej;
- 11) głosowanie tajne i wybór Rady Sołeckiej;
- 12) ogłoszenie wyników wyborów do Rady Sołeckiej;
- 13) wolne wnioski i zapytania.

4. Zebranie Wiejskie zwołane w celu wyborów Sołtysa i Rady Sołeckiej otwiera Burmistrz lub osoba przez niego upoważniona, który zarządza wybór Przewodniczącego Zebrania Wiejskiego prowadzącego zebranie.

5. Zebranie Wiejskie wybiera Przewodniczącego Zebrania Wiejskiego w głosowaniu jawnym, zwykłą większością głosów.

6. Przewodniczący Zebrania Wiejskiego nie może być osobą kandydującą na Sołtysa, członka Rady Sołeckiej lub członka Komisji Skrutacyjnej.

7. Sołtys oraz Rada Sołecka wybierani są na Zebraniu Wiejskim w głosowaniu tajnym, bezpośrednim, spośród nieograniczonej liczby kandydatów przez stałych mieszkańców uprawnionych do głosowania.

§ 13. 1. Prawo wybierania (czynne prawo wyborcze) i prawo wybieralności (bierne prawo wyborcze) mają stali mieszkańcy Sołectwa uprawnieni do głosowania w wyborach do organów Gminy.

2. Listę osób uprawnionych do głosowania określa Burmistrz na podstawie stałego rejestru wyborców, na 2 dni przed terminem Zebrania Wiejskiego zwołanego w celu wyborów.

3. Osoby uprawnione do głosowania potwierdzają udział w zwołanym w celu wyborów Zebraniu Wiejskim własnoręcznym podpisem na liście osób uprawnionych do głosowania.

4. Lista obecności służy do stwierdzenia prawomocności obrad.

5. Protokół z przebiegu Zebrania Wiejskiego w celu wyborów podpisuje protokolant i Przewodniczący Zebrania Wiejskiego.

6. Techniczno–organizacyjne warunki przeprowadzenia wyborów Sołtysa i Rady Sołeckiej zapewnia Burmistrz.

§ 14. 1. Dla dokonania ważnego wyboru Sołtysa i Rady Sołeckiej wymagana jest obecność co najmniej 1/10 stałych mieszkańców Sołectwa uprawnionych do głosowania, potwierdzona własnoręcznym podpisem na liście obecności.

2. W przypadku braku określonej w ust. 1 liczby uprawnionych do głosowania mieszkańców Sołectwa, Burmistrz zwołuje drugie Zebranie Wiejskie, obejmujące ten sam porządek obrad, w tym samym dniu, po upływie 15 minut od pierwszego terminu Zebrania Wiejskiego.

3. Do wyborów Sołtysa i Rady Sołeckiej w drugim terminie Zebranie Wiejskie jest uprawnione bez względu na liczbę obecnych uprawnionych do głosowania mieszkańców Sołectwa.

§ 15. 1. Zebranie Wiejskie wybiera 3-osobową Komisję Skrutacyjną w głosowaniu jawnym, zwykłą większością głosów, która przeprowadza wybory na Sołtysa i członków Rady Sołeckiej.

2. Członkiem Komisji Skrutacyjnej nie może być osoba kandydująca na Sołtysa, członka Rady Sołeckiej lub przewodniczącego Zebrania Wiejskiego.

3. Członkami Komisji Skrutacyjnej zostają kandydaci, którzy uzyskali kolejno największą liczbę głosów.

4. Komisja Skrutacyjna wybiera ze swojego grona Przewodniczącego, który kieruje pracami Komisji.

5. Do zadań Komisji Skrutacyjnej należy:

- 1) przyjęcie zgłoszeń kandydatów – każda zgłoszona osoba musi wyrazić zgodę na kandydowanie; zgłaszanie kandydatów odbywa się ustnie spośród kandydatów uczestniczących w Zebraniu Wiejskim;
- 2) zgłoszenie Zebraniu Wiejskiemu wniosku o zamknięcie listy kandydatów; wniosek podlega przegłosowaniu w głosowaniu jawnym, zwykłą większością głosów;
- 3) sporządzenie kart do głosowania z wpisanymi w kolejności alfabetycznej nazwiskami kandydatów;
- 4) poinformowanie uczestników Zebrania Wiejskiego o:
 - a) prawie i obowiązku złożenia własnoręcznego podpisu na liście osób uprawnionych do głosowania,
 - b) liczbie sporządzonych kart do głosowania, która musi być zgodna z liczbą osób własnoręcznie podpisanych na liście osób uprawnionych do głosowania,
 - c) o sposobie głosowania i warunkach ważności głosu;
- 5) okazanie urny wyborczej Zebraniu Wiejskiemu celem stwierdzenia, że urna jest pusta oraz komisyjne zamknięcie urny;
- 6) urna musi być ustawiona w miejscu widocznym dla uczestników Zebrania Wiejskiego;
- 7) przeprowadzenie tajnego głosowania:
 - a) odczytanie Zebraniu Wiejskiemu treści karty do głosowania,
 - b) wydawanie kart do głosowania osobom uprawnionym do głosowania,
 - c) ustalenie wyników głosowania i wyników wyborów,

d) sporządzenie protokołu z głosowania i wynikach wyborów, który zawierać powinien:

- skład osobowy komisji skrutacyjnej,
- liczbę osób uprawnionych do głosowania,
- liczbę osób uczestniczących w głosowaniu,
- liczbę sporządzonych kart do głosowania,
- liczbę wydanych kart do głosowania,
- liczbę kart niewykorzystanych,
- liczbę kart wyjętych z urny, w tym liczbę kart ważnych i liczbę kart nieważnych,
- liczbę głosów ważnych z kart ważnych oddanych na poszczególnych kandydatów,

e) stwierdzenie dokonanego lub niedokonanego wyboru,

f) ogłoszenie wyników głosowania i wyników wyborów,

g) podpisanie protokołu przez członków Komisji Skrutacyjnej oraz Przewodniczącego Zebrania Wiejskiego zatwierdzającego prawidłowy przebieg wyborów, zgodnie z postanowieniami niniejszego Statutu.

6. Kart do głosowania całkowicie przedartych na dwie lub więcej części nie bierze się pod uwagę przy obliczeniach.

7. Jeżeli liczba kart do głosowania wyjętych z urny jest mniejsza lub większa od liczby kart wydanych, Komisja Skrutacyjna w protokole podaje przypuszczalną przyczynę tej niezgodności.

8. Po zakończeniu wyborów karty do głosowania powinny być uporządkowane, zapakowane w oddzielne pakiety, osobno z przeprowadzonych wyborów Sołtysa i Rady Sołeckiej.

9. Każdy pakiet winien być odpowiednio opisany np. „Karty – wybory Sołtysa”.

10. Wszystkie pakiety powinny być zapakowane w jedną paczkę, opisane „Karty z przeprowadzonego głosowania w wyborach Sołtysa i do Rady Sołeckiej Sołectwa Reduchów”.

11. Komisja Skrutacyjna przekazuje w depozyt Burmistrzowi protokół z głosowania i wyników wyborów oraz pozostałe dokumenty z przeprowadzonego głosowania.

§ 16. W pierwszej kolejności przeprowadza się wybory Sołtysa, a w drugiej kolejności przeprowadza się wybory Rady Sołeckiej.

§ 17. 1. Przy zgłoszeniu dwóch lub więcej kandydatów na Sołtysa głosowanie odbywa się na określonego kandydata, poprzez postawienie znaku „x” (dwie linie przecinające się w obrębie kratki) w kratce z lewej strony obok nazwiska kandydata.

2. Za nieważny uznaje się głos, jeżeli na karcie do głosowania postawiono znak „x” w kratce z lewej strony obok nazwiska więcej niż jednego kandydata lub nie postawiono znaku „x” w kratce z lewej strony obok nazwiska żadnego kandydata.

3. Za wybranego uważa się kandydata, który uzyskał największą liczbę głosów.

4. Jeżeli dwóch kandydatów otrzyma największą i równą liczbę głosów, niezwłocznie organizuje się i przeprowadza ponowne głosowanie celem dokonania wyboru spośród tych dwóch kandydatów.

§ 18. 1. Przy zgłoszeniu jednego kandydata na Sołtysa głosujący głosują na tego kandydata stawiając znak „x” (dwie linie przecinające się w obrębie kratki) w kratce oznaczonej słowem „TAK” z lewej strony obok nazwiska kandydata.

2. Postawienie znaku „x” w kratce oznaczonej słowem „NIE” z lewej strony obok nazwiska kandydata oznacza, że jest to głos ważny oddany przeciwko wyborowi kandydata na Sołtysa.

3. Postawienie znaku „x” w obu kratkach albo nie postawienie znaku „x” w żadnej kratce powoduje nieważność głosu.

4. Kandydata uważa się za wybranego, jeżeli w głosowaniu liczba głosów „TAK” przewyższa liczbę głosów „NIE”.

5. Jeżeli liczba głosów na „NIE” przewyższa liczbę głosów na „TAK”, co oznacza niedokonanie wyboru, niezwłocznie organizuje się i przeprowadza ponowne głosowanie.

§ 19. 1. Głosowanie do Rady Sołeckiej odbywa się poprzez postawienie znaku „x” (dwie linie przecinające się w obrębie kratki) w kratce z lewej strony obok nazwiska kandydata, na tyłu kandydatów, ilu członków Rady Sołeckiej jest wybieranych w Sołectwie.

2. Głosujący może głosować na mniejszą liczbę kandydatów aniżeli wynosi liczba członków Rady Sołeckiej wybieranych w Sołectwie.

3. Jeżeli na karcie do głosowania nie postanowiono żadnego znaku „x” w kratce z lewej strony obok nazwisk, to głos uważa się za nieważny.

4. Jeżeli na karcie do głosowania postawiono znak „x” w kratce z lewej strony obok nazwisk większej liczby kandydatów niż wynosi liczba wybieranych członków Rady Sołeckiej, to taki głos uważa się za nieważny.

5. Na członków Rady Sołeckiej zostają wybrani kandydaci, którzy uzyskali kolejno największą liczbę głosów.

6. Jeżeli dwóch lub więcej kandydatów otrzyma jednakową liczbę głosów, a nie wystarcza dla nich miejsc mandatowych, przeprowadza się ponowne głosowanie w części dotyczącej mandatów nieobsadzonych z udziałem jedynie kandydatów, którzy otrzymali największą i równą liczbę głosów.

Rozdział 6

Zasady i tryb odwoływania Sołtysa i Rady Sołeckiej

§ 20. 1. Sołtys i członkowie Rady Sołeckiej mogą być przez Zebranie Wiejskie odwołani przed upływem kadencji w przypadku niewykonywania lub nienależytego wykonywania swoich obowiązków, naruszania postanowień Statutu, nie realizowania uchwał Zebrania Wiejskiego.

2. O odwołanie Sołtysa, członka Rady Sołeckiej lub całej Rady Sołeckiej może wystąpić:

a) Burmistrz,

b) grupa mieszkańców w liczbie odpowiadającej 1/10 uprawnionych do głosowania mieszkańców Sołectwa.

3. Wniosek o odwołanie kierowany jest do Rady Gminy i Miasta i powinien zawierać uzasadnienie; wnioskiem bez uzasadnienia nie nadaje się biegu.

4. W celu odwołania Sołtysa lub całej Rady Sołeckiej, Rada Gminy i Miasta, w terminie 30 dni od dnia doręczenia wniosku, określa miejsce i termin Zebrania Wiejskiego oraz wzór karty do głosowania.

5. Odwołanie Sołtysa lub całej Rady Sołeckiej może nastąpić na zwołanym Zebraniu Wiejskim, w głosowaniu tajnym przy zachowaniu quorum wymaganego dla ich wyboru.

6. Odwołanie z zajmowanych funkcji powinno być podjęte po wysłuchaniu zainteresowanych.

7. Odwołanie Sołtysa lub całej Rady Sołeckiej następuje w trybie i na zasadach określonych w przepisach o ich wyborze.

8. Sołtys lub członkowie Rady Sołeckiej mogą w toku kadencji złożyć rezygnację z pełnionych funkcji. Rezygnację składa się Burmistrzowi Gminy i Miasta.

Rozdział 7

Zasady i tryb zarządzenia oraz przeprowadzenia wyborów przedterminowych i uzupełniających Sołtysa i Rady Sołeckiej

§ 21. 1. W przypadku zgonu, odwołania lub zrzeczenia się z funkcji Sołtysa lub całej Rady Sołeckiej, Rada Gminy i Miasta zarządza wybory przedterminowe, w terminie 30 dni licząc od dnia odwołania lub złożenia rezygnacji, z zastrzeżeniem ust. 3 Statutu.

2. Wybory przedterminowe Sołtysa lub całej Rady Sołeckiej przeprowadza się odpowiednio w trybie i na zasadach określonych w przepisach o ich wyborze.

3. Wybory uzupełniające mające na celu uzupełnienie składu Rady Sołeckiej zwołuje Sołtys w trybie i na zasadach określonych w § 9 Statutu.

4. Nie przeprowadza się wyborów Sołtysa lub całej Rady Sołeckiej w przypadku, gdy do zakończenia kadencji pozostało 3 miesiące. Burmistrz na ten okres powierza obowiązki Sołtysa osobie wskazanej przez Radę Sołecką.

Rozdział 8

Zasady i tryb wnoszenia protestów wyborczych

§ 22. 1. Przeciwko ważności wyborów Sołtysa i Rady Sołeckiej może być wniesiony protest do Rady Gminy i Miasta z powodu naruszenia przepisów Statutu dotyczących głosowania, ustalenia wyników głosowania lub wyników wyborów, mającego wpływ na wynik wyborów.

2. Protest, o którym mowa w ust. 1, może wnieść osoba uprawniona do głosowania, która potwierdziła udział w zwołanym w celu wyborów Zebraniu Wiejskim własnoręcznym podpisem na liście osób uprawnionych do głosowania, w terminie siedmiu dni od dnia wyborów.

Rozdział 9

Zasady gospodarowania mieniem i gospodarka finansowa Sołectwa

§ 23. 1. Sołectwo może korzystać z przekazanych Sołectwu do korzystania składników mienia komunalnego i rozporządzać dochodami z tego źródła.

2. Sołectwu mogą być przekazane w szczególności:

- 1) nieruchomości;
- 2) inne składniki mienia komunalnego, np. stanowiące wyposażenie siedziby organów Sołectwa.

3. Przekazanie Sołectwu mienia komunalnego do korzystania następuje na podstawie protokołu przekazania sporządzonego przez Burmistrza oraz Sołtysa.

Rozdział 10

Nadzór i kontrola nad działalnością organów Sołectwa

§ 24. 1. Nadzór nad działalnością organów Sołectwa sprawuje Rada Gminy i Miasta i Burmistrz na podstawie kryterium zgodności z prawem.

2. Rada Gminy i Miasta sprawuje kontrolę poprzez Komisję Rewizyjną.

3. Burmistrz sprawuje nadzór i kontrolę osobiście lub przez upoważnione osoby działające w imieniu Burmistrza.

4. Zakres kontroli może obejmować działalność Sołectwa pod względem legalności, gospodarności, celowości, rzetelności i efektywności.

5. Rada Gminy i Miasta oraz Burmistrz mają prawo żądania niezbędnych informacji, danych i wyjaśnień oraz okazania dokumentów dotyczących funkcjonowania Sołectwa, a także uczestniczenia w posiedzeniach organów Sołectwa.

Załącznik nr 1
do załącznika nr 19

Mapa granic – obszaru

Załącznik nr 7 do Statutu *Soteczka Reducioni*



Załącznik nr 20
do uchwały nr V/30/2015
Rady Gminy i Miasta Szadek
z dnia 24 lutego 2015 r.

STATUT SOŁECTWA RZEPISZEW

Rozdział 1
Postanowienia ogólne

§ 1. Ilekroć w niniejszym Statucie jest mowa o:

- 1) Gminie – należy przez to rozumieć Gminę Szadek;
- 2) Statucie – należy przez to rozumieć Statut Sołectwa;
- 3) Sołectwie - należy przez to rozumieć Sołectwo Rzepiszew;
- 4) Radzie Gminy i Miasta – należy przez to rozumieć Radę Gminy i Miasta Szadek;
- 5) Burmistrzowi – należy przez to rozumieć Burmistrza Gminy i Miasta Szadek.

Rozdział 2
Nazwa, teren działania Sołectwa

§ 2. Wspólnota mieszkańców wsi Rzepiszew stanowi sołectwo, którego nazwa brzmi: Sołectwo Rzepiszew.

§ 3. 1. Sołectwo położone jest w Gminie Szadek i obejmuje obszar o powierzchni 615 ha.

2. Obszar Sołectwa określa mapa, stanowiąca załącznik nr 1 do Statutu.

3. Sołectwo jest jednostką pomocniczą Gminy i Miasta Szadek.

Rozdział 3
Zadania Sołectwa i sposób ich realizacji

§ 4. 1. Podstawowym celem utworzenia i działania Sołectwa jest zapewnienie jego mieszkańcom udziału w realizacji zadań Gminy.

2. Do zadań Sołectwa należy w szczególności:

- 1) zarządzanie i korzystanie z mienia przekazanego Sołectwu;
- 2) inicjowanie i organizowanie imprez o charakterze kulturalno-oświatowym, sportowym i wypoczynkowym w Sołectwie;
- 3) współpraca z właściwymi jednostkami w zakresie ochrony zdrowia, pomocy społecznej, oświaty, kultury fizycznej, porządku publicznego i ochrony przeciwpożarowej;
- 4) kultywowanie tradycji kulturowych na terenie Sołectwa;
- 5) utrzymanie porządku i czystości w Sołectwie;
- 6) organizowanie pomocy sąsiedzkiej dla mieszkańców Sołectwa, w szczególności osób niepełnosprawnych oraz w podeszłym wieku;
- 7) zapobieganie i usuwanie skutków klęsk żywiołowych na terenie Sołectwa.

§ 5. Zadania określone w § 4 Statutu Sołectwo realizuje w szczególności poprzez:

- 1) podejmowanie uchwał w sprawach Sołectwa;
- 2) opiniowanie i konsultowanie spraw należących do zakresu działania Sołectwa;
- 3) występowanie z wnioskami i postulatami do Gminy w sprawach istotnych dla Sołectwa.

Rozdział 4

Organizacja i zadania organów Sołectwa

§ 6. 1. Organami Sołectwa są:

- 1) Zebranie Wiejskie jako organ uchwałodawczy;
- 2) Sołtys jako organ wykonawczy.
 2. Podmiotem doradczym i opiniodawczym Sołtysa jest Rada Sołecka.
 3. Kadencja Sołtysa i Rady Sołeckiej trwa cztery lata od daty wyboru.
 4. Po upływie kadencji Sołtys wykonuje obowiązki do dnia wyboru nowego Sołtysa.
 5. Przekazanie obowiązków pomiędzy ustępującym Sołtysiem, a nowo wybranym następuje w terminie 3 dni od daty wyborów w formie protokołu zdawczo–odbiorczego, przedkładanego niezwłocznie Burmistrzowi.

§ 7. 1. Do kompetencji Zebrania Wiejskiego należy:

- 1) podejmowanie uchwał we wszystkich sprawach pozostających w zakresie działania Sołectwa nie zastrzeżonych dla Sołtysa lub Rady Sołeckiej;
- 2) dysponowanie środkami pieniężnymi przeznaczonymi dla Sołectwa w budżecie Gminy;
- 3) upoważnianie Sołtysa do gospodarowania środkami, o których mowa w pkt 2 w ustalonym zakresie, po uzyskaniu pozytywnej opinii Rady Sołeckiej - z wyjątkiem środków funduszu sołeckiego w rozumieniu ustawy o funduszu sołeckim (Dz. U. z 2009 r. Nr 157, poz. 1241);
- 4) zatwierdzanie wniosków do budżetu Gminy.

2. Kopie protokołów, uchwały oraz inne akty podejmowane przez Zebranie Wiejskie, Sołtys przekazuje Burmistrzowi w terminie 7 dni od dnia Zebrania Wiejskiego.

§ 8. 1. Prawo do udziału w Zebraniu Wiejskim mają wszyscy mieszkańcy Sołectwa stale zamieszkujący Sołectwo, posiadający czynne prawo wyborcze do organów Gminy.

2. Osoby uprawnione do udziału w Zebraniu Wiejskim potwierdzają swoją obecność własnoręcznym podpisem na liście obecności sporządzonej przez Sołtysa, wyłożonej w miejscu Zebrania Wiejskiego.

3. Lista obecności stanowi podstawę do stwierdzenia prawomocności obrad.

§ 9. 1. Zebranie Wiejskie zwołuje Sołtys:

- 1) z własnej inicjatywy;
- 2) na pisemny wniosek:
 - a) 1/10 mieszkańców Sołectwa uprawnionych do udziału w Zebraniu Wiejskim,
 - b) Rady Gminy i Miasta,
 - c) Burmistrza,w terminie 7 dni od dnia doręczenia wniosku.
2. Zebranie Wiejskie zwołuje Sołtys w zależności od potrzeb, nie rzadziej niż dwa razy w roku.
3. Termin i miejsce Zebrania Wiejskiego, Sołtys podaje do wiadomości publicznej w sposób zwyczajowo przyjęty w Sołectwie oraz poprzez rozplakatowanie na tablicy ogłoszeń nie później niż 5 dni przed zebraniem.
4. Zebraniu Wiejskiemu przewodniczy Sołtys. W przypadku śmierci Sołtysa, zrzeczenia się funkcji Sołtysa z powodu wskazanego w § 10 ust. 11 lub z innych przyczyn oraz w przypadku uchylania się Sołtysa od obowiązku zwołania Zebrania Wiejskiego, Burmistrz może powierzyć przewodniczenie Zebraniu Wiejskiemu jednemu z mieszkańców sołectwa.
5. Zebranie Wiejskie jest uprawnione do podejmowania uchwał przy obecności co najmniej 1/10 uprawnionych do głosowania mieszkańców Sołectwa.

6. Liczbę uprawnionych do głosowania mieszkańców Sołectwa określa Burmistrz na podstawie stałego rejestru wyborców, na 2 dni przed terminem Zebrania Wiejskiego.

7. W przypadku braku określonej w ust. 5 liczby uprawnionych do głosowania mieszkańców Sołectwa, Sołtys zwołuje drugie Zebranie Wiejskie, obejmujące ten sam porządek obrad, w tym samym dniu, po upływie 15 minut od pierwszego terminu Zebrania Wiejskiego.

8. W drugim terminie Zebranie Wiejskie jest uprawnione do podejmowania uchwał bez względu na liczbę obecnych uprawnionych do głosowania mieszkańców Sołectwa.

9. Uchwały Zebrania Wiejskiego podejmowane są zwykłą większością głosów w głosowaniu jawnym. Zwykła większość głosów oznacza, że liczba głosów „za” musi być większa od liczby głosów „przeciw”. Głosów „wstrzymujących się” nie bierze się pod uwagę. W przypadku równej liczby głosów „za” i „przeciw” decyduje głos Sołtysa.

10. Uchwały oraz inne dokumenty Zebrania Wiejskiego podpisuje Sołtys.

11. Zebrania Wiejskie są protokołowane. Protokół z Zebrania Wiejskiego podpisuje protokolant oraz Sołtys.

12. Porządek obrad ustala Zebranie Wiejskie na podstawie projektu porządku obrad przedstawionego przez Sołtysa po konsultacji z Radą Sołecką.

§ 10. Do zadań Sołtysa należy w szczególności:

- 1) kierowanie bieżącymi sprawami Sołectwa i reprezentowanie Sołectwa na zewnątrz;
- 2) zwoływanie i organizowanie Zebrań Wiejskich;
- 3) wykonywanie uchwał Zebrania Wiejskiego;
- 4) organizowanie, koordynowanie inicjatyw, przedsięwzięć społecznych, w tym wspólnych prac, służących poprawie warunków życia mieszkańców w Sołectwie;
- 5) zwoływanie i prowadzenie posiedzeń Rady Sołeckiej;
- 6) występowanie z wnioskami dotyczącymi potrzeb Sołectwa i jego mieszkańców oraz prowadzenie działalności interwencyjnej w tym zakresie;
- 7) powiadamianie Przewodniczącego Rady Gminy i Burmistrza oraz radnych o terminie, miejscu i tematyce organizowanych Zebrań Wiejskich i posiedzeń Rad Sołeckich;
- 8) uczestniczenie w zebraniach sołtysów zwoływanych przez Burmistrza;
- 9) upowszechnianie wśród mieszkańców Sołectwa treści uchwał Rady Gminy i Miasta, w szczególności zawierających przepisy prawa miejscowego oraz zarządzeń Burmistrza, jak również innych aktów poprzez rozplakatowanie ich na tablicy ogłoszeń oraz informowanie podczas zebrań, spotkań i bieżących kontaktów z mieszkańcami;
- 10) na wniosek Burmistrza uczestniczenie z głosem doradczym przy odbiorze inwestycji, remontów i innych zadań wykonywanych przez Gminę na terenie Sołectwa;
- 11) składanie rocznych sprawozdań ze swojej działalności i działalności Rady Sołeckiej na Zebraniu Wiejskim zwołanym w terminie do 30 kwietnia roku następnego; nie złożenie sprawozdania w terminie do 30 kwietnia jest równoznaczne ze zrzeczeniem się z tym dniem funkcji Sołtysa;
- 12) składanie sprawozdania za okres całej kadencji ze swojej działalności i Rady Sołeckiej na Zebraniu Wiejskim zarządzonym w celu wyborów organów Sołectwa;
- 13) wykonywanie innych zadań z zakresu administracji publicznej powierzonych mu przepisami prawa.

§ 11. 1. Rada Sołeczka składa się od 3 do 5 osób.

2. Rada Sołeczka wspomaga działalność Sołtysa i ma charakter opiniodawczo-doradczy.

3. Do zadań Rady Sołeckiej należy:

- 1) opracowywanie i przedkładanie Zebraniu Wiejskiemu projektów uchwał w sprawach Sołectwa;

- 2) opracowywanie i przedkładanie Zebraniu Wiejskiemu projektu wniosków do budżetu Gminy;
- 3) inicjowanie działań społecznie użytecznych dla Sołectwa i jego mieszkańców;
- 4) organizowanie wykonania uchwał Zebrania Wiejskiego;
- 5) inicjowanie i pomoc w organizacji imprez wiejskich (sołeckich), w szczególności w dziedzinie kultury, sportu, rekreacji i wypoczynku;
- 6) konsultowanie spraw przedstawionych przez Sołtysa.

4. Posiedzenia Rady Sołeckiej zwołuje Sołtys co najmniej raz na kwartał.

5. Posiedzenia Rady Sołeckiej są protokołowane. Protokół podpisują wszyscy obecni na posiedzeniu członkowie Rady Sołeckiej oraz Sołtys.

Rozdział 5

Zasady i tryb wyboru Sołtysa i Rady Sołeckiej

§ 12. 1. Wybory Sołtysa i Rady Sołeckiej na nową kadencję zarządza Rada Gminy i Miasta Szadek w drodze uchwały, nie później niż na 2 miesiące od daty wyboru Rady Gminy i Miasta Szadek określając miejsce i termin Zebrania Wiejskiego, w przypadku nie podjęcia w terminie uchwały przez Radę Gminy i Miasta Szadek wybory zarządza Burmistrz Gminy i Miasta Szadek w drodze zarządzenia.

2. Obwieszczenie o miejscu i terminie Zebrania Wiejskiego zwołanego w celu wyborów wraz z porządkiem obrad sporządza Burmistrz i podaje je do publicznej wiadomości, co najmniej 7 dni przed wyznaczoną datą wyborów.

3. Porządek obrad Zebrania Wiejskiego zwołanego w celu wyboru Sołtysa i Rady Sołeckiej powinien zawierać w szczególności:

- 1) otwarcie Zebrania Wiejskiego;
- 2) stwierdzenie quorum;
- 3) wybór Przewodniczącego Zebrania Wiejskiego;
- 4) złożenie przez Sołtysa sprawozdania z działalności Sołtysa i Rady Sołeckiej za okres całej kadencji;
- 5) wybór Komisji Skrutacyjnej;
- 6) zgłaszanie kandydatów na Sołtysa;
- 7) głosowanie tajne i wybór Sołtysa;
- 8) ogłoszenie wyników wyboru Sołtysa;
- 9) ustalenie liczby członków Rady Sołeckiej;
- 10) zgłaszanie kandydatów do Rady Sołeckiej;
- 11) głosowanie tajne i wybór Rady Sołeckiej;
- 12) ogłoszenie wyników wyborów do Rady Sołeckiej;
- 13) wolne wnioski i zapytania.

4. Zebranie Wiejskie zwołane w celu wyborów Sołtysa i Rady Sołeckiej otwiera Burmistrz lub osoba przez niego upoważniona, który zarządza wybór Przewodniczącego Zebrania Wiejskiego prowadzącego zebranie.

5. Zebranie Wiejskie wybiera Przewodniczącego Zebrania Wiejskiego w głosowaniu jawnym, zwykłą większością głosów.

6. Przewodniczący Zebrania Wiejskiego nie może być osobą kandydującą na Sołtysa, członka Rady Sołeckiej lub członka Komisji Skrutacyjnej.

7. Sołtys oraz Rada Sołecka wybierani są na Zebraniu Wiejskim w głosowaniu tajnym, bezpośrednim, spośród nieograniczonej liczby kandydatów przez stałych mieszkańców uprawnionych do głosowania.

§ 13. 1. Prawo wybierania (czynne prawo wyborcze) i prawo wybieralności (bierne prawo wyborcze) mają stali mieszkańcy Sołectwa uprawnieni do głosowania w wyborach do organów Gminy.

2. Listę osób uprawnionych do głosowania określa Burmistrz na podstawie stałego rejestru wyborców, na 2 dni przed terminem Zebrania Wiejskiego zwołanego w celu wyborów.

3. Osoby uprawnione do głosowania potwierdzają udział w zwołanym w celu wyborów Zebraniu Wiejskim własnoręcznym podpisem na liście osób uprawnionych do głosowania.

4. Lista obecności służy do stwierdzenia prawomocności obrad.

5. Protokół z przebiegu Zebrania Wiejskiego w celu wyborów podpisuje protokolant i Przewodniczący Zebrania Wiejskiego.

6. Techniczno–organizacyjne warunki przeprowadzenia wyborów Sołtysa i Rady Sołeckiej zapewnia Burmistrz.

§ 14. 1. Dla dokonania ważnego wyboru Sołtysa i Rady Sołeckiej wymagana jest obecność co najmniej 1/10 stałych mieszkańców Sołectwa uprawnionych do głosowania, potwierdzona własnoręcznym podpisem na liście obecności.

2. W przypadku braku określonej w ust. 1 liczby uprawnionych do głosowania mieszkańców Sołectwa, Burmistrz zwołuje drugie Zebranie Wiejskie, obejmujące ten sam porządek obrad, w tym samym dniu, po upływie 15 minut od pierwszego terminu Zebrania Wiejskiego.

3. Do wyborów Sołtysa i Rady Sołeckiej w drugim terminie Zebranie Wiejskie jest uprawnione bez względu na liczbę obecnych uprawnionych do głosowania mieszkańców Sołectwa.

§ 15. 1. Zebranie Wiejskie wybiera 3-osobową Komisję Skrutacyjną w głosowaniu jawnym, zwykłą większością głosów, która przeprowadza wybory na Sołtysa i członków Rady Sołeckiej.

2. Członkiem Komisji Skrutacyjnej nie może być osoba kandydująca na Sołtysa, członka Rady Sołeckiej lub przewodniczącego Zebrania Wiejskiego.

3. Członkami Komisji Skrutacyjnej zostają kandydaci, którzy uzyskali kolejno największą liczbę głosów.

4. Komisja Skrutacyjna wybiera ze swojego grona Przewodniczącego, który kieruje pracami Komisji.

5. Do zadań Komisji Skrutacyjnej należy:

- 1) przyjęcie zgłoszeń kandydatów – każda zgłoszona osoba musi wyrazić zgodę na kandydowanie; zgłaszanie kandydatów odbywa się ustnie spośród kandydatów uczestniczących w Zebraniu Wiejskim;
- 2) zgłoszenie Zebraniu Wiejskiemu wniosku o zamknięcie listy kandydatów; wniosek podlega przegłosowaniu w głosowaniu jawnym, zwykłą większością głosów;
- 3) sporządzenie kart do głosowania z wpisanymi w kolejności alfabetycznej nazwiskami kandydatów;
- 4) poinformowanie uczestników Zebrania Wiejskiego o:
 - a) prawie i obowiązku złożenia własnoręcznego podpisu na liście osób uprawnionych do głosowania,
 - b) liczbie sporządzonych kart do głosowania, która musi być zgodna z liczbą osób własnoręcznie podpisanych na liście osób uprawnionych do głosowania,
 - c) o sposobie głosowania i warunkach ważności głosu;
- 5) okazanie urny wyborczej Zebraniu Wiejskiemu celem stwierdzenia, że urna jest pusta oraz komisyjne zamknięcie urny;
- 6) urna musi być ustawiona w miejscu widocznym dla uczestników Zebrania Wiejskiego;
- 7) przeprowadzenie tajnego głosowania:
 - a) odczytanie Zebraniu Wiejskiemu treści karty do głosowania,
 - b) wydawanie kart do głosowania osobom uprawnionym do głosowania,
 - c) ustalenie wyników głosowania i wyników wyborów,

d) sporządzenie protokołu z głosowania i wynikach wyborów, który zawierać powinien:

- skład osobowy komisji skrutacyjnej,
- liczbę osób uprawnionych do głosowania,
- liczbę osób uczestniczących w głosowaniu,
- liczbę sporządzonych kart do głosowania,
- liczbę wydanych kart do głosowania,
- liczbę kart niewykorzystanych,
- liczbę kart wyjętych z urny, w tym liczbę kart ważnych i liczbę kart nieważnych,
- liczbę głosów ważnych z kart ważnych oddanych na poszczególnych kandydatów,

e) stwierdzenie dokonanego lub niedokonanego wyboru,

f) ogłoszenie wyników głosowania i wyników wyborów,

g) podpisanie protokołu przez członków Komisji Skrutacyjnej oraz Przewodniczącego Zebrania Wiejskiego zatwierdzającego prawidłowy przebieg wyborów, zgodnie z postanowieniami niniejszego Statutu.

6. Kart do głosowania całkowicie przedartych na dwie lub więcej części nie bierze się pod uwagę przy obliczeniach.

7. Jeżeli liczba kart do głosowania wyjętych z urny jest mniejsza lub większa od liczby kart wydanych, Komisja Skrutacyjna w protokole podaje przypuszczalną przyczynę tej niezgodności.

8. Po zakończeniu wyborów karty do głosowania powinny być uporządkowane, zapakowane w oddzielne pakiety, osobno z przeprowadzonych wyborów Sołtysa i Rady Sołeckiej.

9. Każdy pakiet winien być odpowiednio opisany np. „Karty – wybory Sołtysa”.

10. Wszystkie pakiety powinny być zapakowane w jedną paczkę, opisane „Karty z przeprowadzonego głosowania w wyborach Sołtysa i do Rady Sołeckiej Sołectwa Rzepiszew”.

11. Komisja Skrutacyjna przekazuje w depozyt Burmistrzowi protokół z głosowania i wyników wyborów oraz pozostałe dokumenty z przeprowadzonego głosowania.

§ 16. W pierwszej kolejności przeprowadza się wybory Sołtysa, a w drugiej kolejności przeprowadza się wybory Rady Sołeckiej.

§ 17. 1. Przy zgłoszeniu dwóch lub więcej kandydatów na Sołtysa głosowanie odbywa się na określonego kandydata, poprzez postawienie znaku „x” (dwie linie przecinające się w obrębie kratki) w kratce z lewej strony obok nazwiska kandydata.

2. Za nieważny uznaje się głos, jeżeli na karcie do głosowania postawiono znak „x” w kratce z lewej strony obok nazwiska więcej niż jednego kandydata lub nie postawiono znaku „x” w kratce z lewej strony obok nazwiska żadnego kandydata.

3. Za wybranego uważa się kandydata, który uzyskał największą liczbę głosów.

4. Jeżeli dwóch kandydatów otrzyma największą i równą liczbę głosów, niezwłocznie organizuje się i przeprowadza ponowne głosowanie celem dokonania wyboru spośród tych dwóch kandydatów.

§ 18. 1. Przy zgłoszeniu jednego kandydata na Sołtysa głosujący głosują na tego kandydata stawiając znak „x” (dwie linie przecinające się w obrębie kratki) w kratce oznaczonej słowem „TAK” z lewej strony obok nazwiska kandydata.

2. Postawienie znaku „x” w kratce oznaczonej słowem „NIE” z lewej strony obok nazwiska kandydata oznacza, że jest to głos ważny oddany przeciwko wyborowi kandydata na Sołtysa.

3. Postawienie znaku „x” w obu kratkach albo nie postawienie znaku „x” w żadnej kratce powoduje nieważność głosu.

4. Kandydata uważa się za wybranego, jeżeli w głosowaniu liczba głosów „TAK” przewyższa liczbę głosów „NIE”.

5. Jeżeli liczba głosów na „NIE” przewyższa liczbę głosów na „TAK”, co oznacza niedokonanie wyboru, niezwłocznie organizuje się i przeprowadza ponowne głosowanie.

§ 19. 1. Głosowanie do Rady Sołeckiej odbywa się poprzez postawienie znaku „x” (dwie linie przecinające się w obrębie kratki) w kratce z lewej strony obok nazwiska kandydata, na tyłu kandydatów, ilu członków Rady Sołeckiej jest wybieranych w Sołectwie.

2. Głosujący może głosować na mniejszą liczbę kandydatów aniżeli wynosi liczba członków Rady Sołeckiej wybieranych w Sołectwie.

3. Jeżeli na karcie do głosowania nie postanowiono żadnego znaku „x” w kratce z lewej strony obok nazwisk, to głos uważa się za nieważny.

4. Jeżeli na karcie do głosowania postawiono znak „x” w kratce z lewej strony obok nazwisk większej liczby kandydatów niż wynosi liczba wybieranych członków Rady Sołeckiej, to taki głos uważa się za nieważny.

5. Na członków Rady Sołeckiej zostają wybrani kandydaci, którzy uzyskali kolejno największą liczbę głosów.

6. Jeżeli dwóch lub więcej kandydatów otrzyma jednakową liczbę głosów, a nie wystarcza dla nich miejsc mandatowych, przeprowadza się ponowne głosowanie w części dotyczącej mandatów nieobsadzonych z udziałem jedynie kandydatów, którzy otrzymali największą i równą liczbę głosów.

Rozdział 6

Zasady i tryb odwoływania Sołtysa i Rady Sołeckiej

§ 20. 1. Sołtys i członkowie Rady Sołeckiej mogą być przez Zebranie Wiejskie odwołani przed upływem kadencji w przypadku niewykonywania lub nienależytego wykonywania swoich obowiązków, naruszania postanowień Statutu, nie realizowania uchwał Zebrania Wiejskiego.

2. O odwołanie Sołtysa, członka Rady Sołeckiej lub całej Rady Sołeckiej może wystąpić:

a) Burmistrz,

b) grupa mieszkańców w liczbie odpowiadającej 1/10 uprawnionych do głosowania mieszkańców Sołectwa.

3. Wniosek o odwołanie kierowany jest do Rady Gminy i Miasta i powinien zawierać uzasadnienie; wnioskiem bez uzasadnienia nie nadaje się biegu.

4. W celu odwołania Sołtysa lub całej Rady Sołeckiej, Rada Gminy i Miasta, w terminie 30 dni od dnia doręczenia wniosku, określa miejsce i termin Zebrania Wiejskiego oraz wzór karty do głosowania.

5. Odwołanie Sołtysa lub całej Rady Sołeckiej może nastąpić na zwołanym Zebraniu Wiejskim, w głosowaniu tajnym przy zachowaniu quorum wymaganego dla ich wyboru.

6. Odwołanie z zajmowanych funkcji powinno być podjęte po wysłuchaniu zainteresowanych.

7. Odwołanie Sołtysa lub całej Rady Sołeckiej następuje w trybie i na zasadach określonych w przepisach o ich wyborze.

8. Sołtys lub członkowie Rady Sołeckiej mogą w toku kadencji złożyć rezygnację z pełnionych funkcji. Rezygnację składa się Burmistrzowi Gminy i Miasta.

Rozdział 7

Zasady i tryb zarządzenia oraz przeprowadzenia wyborów przedterminowych i uzupełniających Sołtysa i Rady Sołeckiej

§ 21. 1. W przypadku zgonu, odwołania lub zrzeczenia się z funkcji Sołtysa lub całej Rady Sołeckiej, Rada Gminy i Miasta zarządza wybory przedterminowe, w terminie 30 dni licząc od dnia odwołania lub złożenia rezygnacji, z zastrzeżeniem ust. 3 Statutu.

2. Wybory przedterminowe Sołtysa lub całej Rady Sołeckiej przeprowadza się odpowiednio w trybie i na zasadach określonych w przepisach o ich wyborze.

3. Wybory uzupełniające mające na celu uzupełnienie składu Rady Sołeckiej zwołuje Sołtys w trybie i na zasadach określonych w § 9 Statutu.

4. Nie przeprowadza się wyborów Sołtysa lub całej Rady Sołeckiej w przypadku, gdy do zakończenia kadencji pozostało 3 miesiące. Burmistrz na ten okres powierza obowiązki Sołtysa osobie wskazanej przez Radę Sołecką.

Rozdział 8

Zasady i tryb wnoszenia protestów wyborczych

§ 22. 1. Przeciwko ważności wyborów Sołtysa i Rady Sołeckiej może być wniesiony protest do Rady Gminy i Miasta z powodu naruszenia przepisów Statutu dotyczących głosowania, ustalenia wyników głosowania lub wyników wyborów, mającego wpływ na wynik wyborów.

2. Protest, o którym mowa w ust. 1, może wnieść osoba uprawniona do głosowania, która potwierdziła udział w zwołanym w celu wyborów Zebraniu Wiejskim własnoręcznym podpisem na liście osób uprawnionych do głosowania, w terminie siedmiu dni od dnia wyborów.

Rozdział 9

Zasady gospodarowania mieniem i gospodarka finansowa Sołectwa

§ 23. 1. Sołectwo może korzystać z przekazanych Sołectwu do korzystania składników mienia komunalnego i rozporządzać dochodami z tego źródła.

2. Sołectwu mogą być przekazane w szczególności:

- 1) nieruchomości;
- 2) inne składniki mienia komunalnego, np. stanowiące wyposażenie siedziby organów Sołectwa.

3. Przekazanie Sołectwu mienia komunalnego do korzystania następuje na podstawie protokołu przekazania sporządzonego przez Burmistrza oraz Sołtysa.

Rozdział 10

Nadzór i kontrola nad działalnością organów Sołectwa

§ 24. 1. Nadzór nad działalnością organów Sołectwa sprawuje Rada Gminy i Miasta i Burmistrz na podstawie kryterium zgodności z prawem.

2. Rada Gminy i Miasta sprawuje kontrolę poprzez Komisję Rewizyjną.

3. Burmistrz sprawuje nadzór i kontrolę osobiście lub przez upoważnione osoby działające w imieniu Burmistrza.

4. Zakres kontroli może obejmować działalność Sołectwa pod względem legalności, gospodarności, celowości, rzetelności i efektywności.

5. Rada Gminy i Miasta oraz Burmistrz mają prawo żądania niezbędnych informacji, danych i wyjaśnień oraz okazania dokumentów dotyczących funkcjonowania Sołectwa, a także uczestniczenia w posiedzeniach organów Sołectwa.

Załącznik nr 1
do załącznika nr 20

Mapa granic – obszaru

Załącznik nr 1 do Statutu Gminy Rzeppiszew



Załącznik nr 21
do uchwały nr V/30/2015
Rady Gminy i Miasta Szadek
z dnia 24 lutego 2015 r.

STATUT SOŁECTWA SIKUCIN

Rozdział 1
Postanowienia ogólne

§ 1. Ilekroć w niniejszym Statucie jest mowa o:

- 1) Gminie – należy przez to rozumieć Gminę Szadek;
- 2) Statucie – należy przez to rozumieć Statut Sołectwa;
- 3) Sołectwie - należy przez to rozumieć Sołectwo Sikucin;
- 4) Radzie Gminy i Miasta – należy przez to rozumieć Radę Gminy i Miasta Szadek;
- 5) Burmistrzowi – należy przez to rozumieć Burmistrza Gminy i Miasta Szadek.

Rozdział 2
Nazwa, teren działania Sołectwa

§ 2. Wspólnota mieszkańców wsi Sikucin stanowi sołectwo, którego nazwa brzmi: Sołectwo Sikucin.

§ 3. 1. Sołectwo położone jest w Gminie Szadek i obejmuje obszar o powierzchni 307 ha.

2. Obszar Sołectwa określa mapa, stanowiąca załącznik nr 1 do Statutu.

3. Sołectwo jest jednostką pomocniczą Gminy i Miasta Szadek.

Rozdział 3
Zadania Sołectwa i sposób ich realizacji

§ 4. 1. Podstawowym celem utworzenia i działania Sołectwa jest zapewnienie jego mieszkańcom udziału w realizacji zadań Gminy.

2. Do zadań Sołectwa należy w szczególności:

- 1) zarządzanie i korzystanie z mienia przekazanego Sołectwu;
- 2) inicjowanie i organizowanie imprez o charakterze kulturalno-oświatowym, sportowym i wypoczynkowym w Sołectwie;
- 3) współpraca z właściwymi jednostkami w zakresie ochrony zdrowia, pomocy społecznej, oświaty, kultury fizycznej, porządku publicznego i ochrony przeciwpożarowej;
- 4) kultywowanie tradycji kulturowych na terenie Sołectwa;
- 5) utrzymanie porządku i czystości w Sołectwie;
- 6) organizowanie pomocy sąsiedzkiej dla mieszkańców Sołectwa, w szczególności osób niepełnosprawnych oraz w podeszłym wieku;
- 7) zapobieganie i usuwanie skutków klęsk żywiołowych na terenie Sołectwa.

§ 5. Zadania określone w § 4 Statutu Sołectwo realizuje w szczególności poprzez:

- 1) podejmowanie uchwał w sprawach Sołectwa;
- 2) opiniowanie i konsultowanie spraw należących do zakresu działania Sołectwa;
- 3) występowanie z wnioskami i postulatami do Gminy w sprawach istotnych dla Sołectwa.

Rozdział 4

Organizacja i zadania organów Sołectwa

§ 6. 1. Organami Sołectwa są:

- 1) Zebranie Wiejskie jako organ uchwałodawczy;
- 2) Sołtys jako organ wykonawczy.
 2. Podmiotem doradczym i opiniodawczym Sołtysa jest Rada Sołecka.
 3. Kadencja Sołtysa i Rady Sołeckiej trwa cztery lata od daty wyboru.
 4. Po upływie kadencji Sołtys wykonuje obowiązki do dnia wyboru nowego Sołtysa.
 5. Przekazanie obowiązków pomiędzy ustępującym Sołtysiem, a nowo wybranym następuje w terminie 3 dni od daty wyborów w formie protokołu zdawczo–odbiorczego, przedkładanego niezwłocznie Burmistrzowi.

§ 7. 1. Do kompetencji Zebrania Wiejskiego należy:

- 1) podejmowanie uchwał we wszystkich sprawach pozostających w zakresie działania Sołectwa nie zastrzeżonych dla Sołtysa lub Rady Sołeckiej;
- 2) dysponowanie środkami pieniężnymi przeznaczonymi dla Sołectwa w budżecie Gminy;
- 3) upoważnianie Sołtysa do gospodarowania środkami, o których mowa w pkt 2 w ustalonym zakresie, po uzyskaniu pozytywnej opinii Rady Sołeckiej - z wyjątkiem środków funduszu sołeckiego w rozumieniu ustawy o funduszu sołeckim (Dz. U. z 2009 r. Nr 157, poz. 1241);
- 4) zatwierdzanie wniosków do budżetu Gminy.

2. Kopie protokołów, uchwały oraz inne akty podejmowane przez Zebranie Wiejskie, Sołtys przekazuje Burmistrzowi w terminie 7 dni od dnia Zebrania Wiejskiego.

§ 8. 1. Prawo do udziału w Zebraniu Wiejskim mają wszyscy mieszkańcy Sołectwa stale zamieszkujący Sołectwo, posiadający czynne prawo wyborcze do organów Gminy.

2. Osoby uprawnione do udziału w Zebraniu Wiejskim potwierdzają swoją obecność własnoręcznym podpisem na liście obecności sporządzonej przez Sołtysa, wyłożonej w miejscu Zebrania Wiejskiego.

3. Lista obecności stanowi podstawę do stwierdzenia prawomocności obrad.

§ 9. 1. Zebranie Wiejskie zwołuje Sołtys:

- 1) z własnej inicjatywy;
- 2) na pisemny wniosek:
 - a) 1/10 mieszkańców Sołectwa uprawnionych do udziału w Zebraniu Wiejskim,
 - b) Rady Gminy i Miasta,
 - c) Burmistrza,w terminie 7 dni od dnia doręczenia wniosku.
2. Zebranie Wiejskie zwołuje Sołtys w zależności od potrzeb, nie rzadziej niż dwa razy w roku.
3. Termin i miejsce Zebrania Wiejskiego, Sołtys podaje do wiadomości publicznej w sposób zwyczajowo przyjęty w Sołectwie oraz poprzez rozplakatowanie na tablicy ogłoszeń nie później niż 5 dni przed zebraniem.
4. Zebraniu Wiejskiemu przewodniczy Sołtys. W przypadku śmierci Sołtysa, zrzeczenia się funkcji Sołtysa z powodu wskazanego w § 10 ust. 11 lub z innych przyczyn oraz w przypadku uchylania się Sołtysa od obowiązku zwołania Zebrania Wiejskiego, Burmistrz może powierzyć przewodniczenie Zebraniu Wiejskiemu jednemu z mieszkańców sołectwa.
5. Zebranie Wiejskie jest uprawnione do podejmowania uchwał przy obecności co najmniej 1/10 uprawnionych do głosowania mieszkańców Sołectwa.

6. Liczbę uprawnionych do głosowania mieszkańców Sołectwa określa Burmistrz na podstawie stałego rejestru wyborców, na 2 dni przed terminem Zebrania Wiejskiego.

7. W przypadku braku określonej w ust. 5 liczby uprawnionych do głosowania mieszkańców Sołectwa, Sołtys zwołuje drugie Zebranie Wiejskie, obejmujące ten sam porządek obrad, w tym samym dniu, po upływie 15 minut od pierwszego terminu Zebrania Wiejskiego.

8. W drugim terminie Zebranie Wiejskie jest uprawnione do podejmowania uchwał bez względu na liczbę obecnych uprawnionych do głosowania mieszkańców Sołectwa.

9. Uchwały Zebrania Wiejskiego podejmowane są zwykłą większością głosów w głosowaniu jawnym. Zwykła większość głosów oznacza, że liczba głosów „za” musi być większa od liczby głosów „przeciw”. Głosów „wstrzymujących się” nie bierze się pod uwagę. W przypadku równej liczby głosów „za” i „przeciw” decyduje głos Sołtysa.

10. Uchwały oraz inne dokumenty Zebrania Wiejskiego podpisuje Sołtys.

11. Zebrania Wiejskie są protokołowane. Protokół z Zebrania Wiejskiego podpisuje protokolant oraz Sołtys.

12. Porządek obrad ustala Zebranie Wiejskie na podstawie projektu porządku obrad przedstawionego przez Sołtysa po konsultacji z Radą Sołecką.

§ 10. Do zadań Sołtysa należy w szczególności:

- 1) kierowanie bieżącymi sprawami Sołectwa i reprezentowanie Sołectwa na zewnątrz;
- 2) zwoływanie i organizowanie Zebrań Wiejskich;
- 3) wykonywanie uchwał Zebrania Wiejskiego;
- 4) organizowanie, koordynowanie inicjatyw, przedsięwzięć społecznych, w tym wspólnych prac, służących poprawie warunków życia mieszkańców w Sołectwie;
- 5) zwoływanie i prowadzenie posiedzeń Rady Sołeckiej;
- 6) występowanie z wnioskami dotyczącymi potrzeb Sołectwa i jego mieszkańców oraz prowadzenie działalności interwencyjnej w tym zakresie;
- 7) powiadamianie Przewodniczącego Rady Gminy i Burmistrza oraz radnych o terminie, miejscu i tematyce organizowanych Zebrań Wiejskich i posiedzeń Rad Sołeckich;
- 8) uczestniczenie w zebraniach sołtysów zwoływanych przez Burmistrza;
- 9) upowszechnianie wśród mieszkańców Sołectwa treści uchwał Rady Gminy i Miasta, w szczególności zawierających przepisy prawa miejscowego oraz zarządzeń Burmistrza, jak również innych aktów poprzez rozplakatowanie ich na tablicy ogłoszeń oraz informowanie podczas zebrań, spotkań i bieżących kontaktów z mieszkańcami;
- 10) na wniosek Burmistrza uczestniczenie z głosem doradczym przy odbiorze inwestycji, remontów i innych zadań wykonywanych przez Gminę na terenie Sołectwa;
- 11) składanie rocznych sprawozdań ze swojej działalności i działalności Rady Sołeckiej na Zebraniu Wiejskim zwołanym w terminie do 30 kwietnia roku następnego; nie złożenie sprawozdania w terminie do 30 kwietnia jest równoznaczne ze zrzeczeniem się z tym dniem funkcji Sołtysa;
- 12) składanie sprawozdania za okres całej kadencji ze swojej działalności i Rady Sołeckiej na Zebraniu Wiejskim zarządzonym w celu wyborów organów Sołectwa;
- 13) wykonywanie innych zadań z zakresu administracji publicznej powierzonych mu przepisami prawa.

§ 11. 1. Rada Sołecka składa się od 3 do 5 osób.

2. Rada Sołecka wspomaga działalność Sołtysa i ma charakter opiniodawczo-doradczy.

3. Do zadań Rady Sołeckiej należy:

- 1) opracowywanie i przedkładanie Zebraniu Wiejskiemu projektów uchwał w sprawach Sołectwa;

- 2) opracowywanie i przedkładanie Zebraniu Wiejskiemu projektu wniosków do budżetu Gminy;
 - 3) inicjowanie działań społecznie użytecznych dla Sołectwa i jego mieszkańców;
 - 4) organizowanie wykonania uchwał Zebrania Wiejskiego;
 - 5) inicjowanie i pomoc w organizacji imprez wiejskich (sołeckich), w szczególności w dziedzinie kultury, sportu, rekreacji i wypoczynku;
 - 6) konsultowanie spraw przedstawionych przez Sołtysa.
4. Posiedzenia Rady Sołeckiej zwołuje Sołtys co najmniej raz na kwartał.
5. Posiedzenia Rady Sołeckiej są protokołowane. Protokół podpisują wszyscy obecni na posiedzeniu członkowie Rady Sołeckiej oraz Sołtys.

Rozdział 5

Zasady i tryb wyboru Sołtysa i Rady Sołeckiej

§ 12. 1. Wybory Sołtysa i Rady Sołeckiej na nową kadencję zarządza Rada Gminy i Miasta Szadek w drodze uchwały, nie później niż na 2 miesiące od daty wyboru Rady Gminy i Miasta Szadek określając miejsce i termin Zebrania Wiejskiego, w przypadku nie podjęcia w terminie uchwały przez Radę Gminy i Miasta Szadek wybory zarządza Burmistrz Gminy i Miasta Szadek w drodze zarządzenia.

2. Obwieszczenie o miejscu i terminie Zebrania Wiejskiego zwołanego w celu wyborów wraz z porządkiem obrad sporządza Burmistrz i podaje je do publicznej wiadomości, co najmniej 7 dni przed wyznaczoną datą wyborów.

3. Porządek obrad Zebrania Wiejskiego zwołanego w celu wyboru Sołtysa i Rady Sołeckiej powinien zawierać w szczególności:

- 1) otwarcie Zebrania Wiejskiego;
- 2) stwierdzenie quorum;
- 3) wybór Przewodniczącego Zebrania Wiejskiego;
- 4) złożenie przez Sołtysa sprawozdania z działalności Sołtysa i Rady Sołeckiej za okres całej kadencji;
- 5) wybór Komisji Skrutacyjnej;
- 6) zgłaszanie kandydatów na Sołtysa;
- 7) głosowanie tajne i wybór Sołtysa;
- 8) ogłoszenie wyników wyboru Sołtysa;
- 9) ustalenie liczby członków Rady Sołeckiej;
- 10) zgłaszanie kandydatów do Rady Sołeckiej;
- 11) głosowanie tajne i wybór Rady Sołeckiej;
- 12) ogłoszenie wyników wyborów do Rady Sołeckiej;
- 13) wolne wnioski i zapytania.

4. Zebranie Wiejskie zwołane w celu wyborów Sołtysa i Rady Sołeckiej otwiera Burmistrz lub osoba przez niego upoważniona, który zarządza wybór Przewodniczącego Zebrania Wiejskiego prowadzącego zebranie.

5. Zebranie Wiejskie wybiera Przewodniczącego Zebrania Wiejskiego w głosowaniu jawnym, zwykłą większością głosów.

6. Przewodniczący Zebrania Wiejskiego nie może być osobą kandydującą na Sołtysa, członka Rady Sołeckiej lub członka Komisji Skrutacyjnej.

7. Sołtys oraz Rada Sołecka wybierani są na Zebraniu Wiejskim w głosowaniu tajnym, bezpośrednim, spośród nieograniczonej liczby kandydatów przez stałych mieszkańców uprawnionych do głosowania.

§ 13. 1. Prawo wybierania (czynne prawo wyborcze) i prawo wybieralności (bierne prawo wyborcze) mają stali mieszkańcy Sołectwa uprawnieni do głosowania w wyborach do organów Gminy.

2. Listę osób uprawnionych do głosowania określa Burmistrz na podstawie stałego rejestru wyborców, na 2 dni przed terminem Zebrania Wiejskiego zwołanego w celu wyborów.

3. Osoby uprawnione do głosowania potwierdzają udział w zwołanym w celu wyborów Zebraniu Wiejskim własnoręcznym podpisem na liście osób uprawnionych do głosowania.

4. Lista obecności służy do stwierdzenia prawomocności obrad.

5. Protokół z przebiegu Zebrania Wiejskiego w celu wyborów podpisuje protokolant i Przewodniczący Zebrania Wiejskiego.

6. Techniczno–organizacyjne warunki przeprowadzenia wyborów Sołtysa i Rady Sołeckiej zapewnia Burmistrz.

§ 14. 1. Dla dokonania ważnego wyboru Sołtysa i Rady Sołeckiej wymagana jest obecność co najmniej 1/10 stałych mieszkańców Sołectwa uprawnionych do głosowania, potwierdzona własnoręcznym podpisem na liście obecności.

2. W przypadku braku określonej w ust. 1 liczby uprawnionych do głosowania mieszkańców Sołectwa, Burmistrz zwołuje drugie Zebranie Wiejskie, obejmujące ten sam porządek obrad, w tym samym dniu, po upływie 15 minut od pierwszego terminu Zebrania Wiejskiego.

3. Do wyborów Sołtysa i Rady Sołeckiej w drugim terminie Zebranie Wiejskie jest uprawnione bez względu na liczbę obecnych uprawnionych do głosowania mieszkańców Sołectwa.

§ 15. 1. Zebranie Wiejskie wybiera 3-osobową Komisję Skrutacyjną w głosowaniu jawnym, zwykłą większością głosów, która przeprowadza wybory na Sołtysa i członków Rady Sołeckiej.

2. Członkiem Komisji Skrutacyjnej nie może być osoba kandydująca na Sołtysa, członka Rady Sołeckiej lub przewodniczącego Zebrania Wiejskiego.

3. Członkami Komisji Skrutacyjnej zostają kandydaci, którzy uzyskali kolejno największą liczbę głosów.

4. Komisja Skrutacyjna wybiera ze swojego grona Przewodniczącego, który kieruje pracami Komisji.

5. Do zadań Komisji Skrutacyjnej należy:

- 1) przyjęcie zgłoszeń kandydatów – każda zgłoszona osoba musi wyrazić zgodę na kandydowanie; zgłaszanie kandydatów odbywa się ustnie spośród kandydatów uczestniczących w Zebraniu Wiejskim;
- 2) zgłoszenie Zebraniu Wiejskiemu wniosku o zamknięcie listy kandydatów; wniosek podlega przegłosowaniu w głosowaniu jawnym, zwykłą większością głosów;
- 3) sporządzenie kart do głosowania z wpisanymi w kolejności alfabetycznej nazwiskami kandydatów;
- 4) poinformowanie uczestników Zebrania Wiejskiego o:
 - a) prawie i obowiązku złożenia własnoręcznego podpisu na liście osób uprawnionych do głosowania,
 - b) liczbie sporządzonych kart do głosowania, która musi być zgodna z liczbą osób własnoręcznie podpisanych na liście osób uprawnionych do głosowania,
 - c) o sposobie głosowania i warunkach ważności głosu;
- 5) okazanie urny wyborczej Zebraniu Wiejskiemu celem stwierdzenia, że urna jest pusta oraz komisyjne zamknięcie urny;
- 6) urna musi być ustawiona w miejscu widocznym dla uczestników Zebrania Wiejskiego;
- 7) przeprowadzenie tajnego głosowania:
 - a) odczytanie Zebraniu Wiejskiemu treści karty do głosowania,
 - b) wydawanie kart do głosowania osobom uprawnionym do głosowania,
 - c) ustalenie wyników głosowania i wyników wyborów,

d) sporządzenie protokołu z głosowania i wynikach wyborów, który zawierać powinien:

- skład osobowy komisji skrutacyjnej,
- liczbę osób uprawnionych do głosowania,
- liczbę osób uczestniczących w głosowaniu,
- liczbę sporządzonych kart do głosowania,
- liczbę wydanych kart do głosowania,
- liczbę kart niewykorzystanych,
- liczbę kart wyjętych z urny, w tym liczbę kart ważnych i liczbę kart nieważnych,
- liczbę głosów ważnych z kart ważnych oddanych na poszczególnych kandydatów,

e) stwierdzenie dokonanego lub niedokonanego wyboru,

f) ogłoszenie wyników głosowania i wyników wyborów,

g) podpisanie protokołu przez członków Komisji Skrutacyjnej oraz Przewodniczącego Zebrania Wiejskiego zatwierdzającego prawidłowy przebieg wyborów, zgodnie z postanowieniami niniejszego Statutu.

6. Kart do głosowania całkowicie przedartych na dwie lub więcej części nie bierze się pod uwagę przy obliczeniach.

7. Jeżeli liczba kart do głosowania wyjętych z urny jest mniejsza lub większa od liczby kart wydanych, Komisja Skrutacyjna w protokole podaje przypuszczalną przyczynę tej niezgodności.

8. Po zakończeniu wyborów karty do głosowania powinny być uporządkowane, zapakowane w oddzielne pakiety, osobno z przeprowadzonych wyborów Sołtysa i Rady Sołeckiej.

9. Każdy pakiet winien być odpowiednio opisany np. „Karty – wybory Sołtysa”.

10. Wszystkie pakiety powinny być zapakowane w jedną paczkę, opisane „Karty z przeprowadzonego głosowania w wyborach Sołtysa i do Rady Sołeckiej Sołectwa Sikucin”.

11. Komisja Skrutacyjna przekazuje w depozyt Burmistrzowi protokół z głosowania i wyników wyborów oraz pozostałe dokumenty z przeprowadzonego głosowania.

§ 16. W pierwszej kolejności przeprowadza się wybory Sołtysa, a w drugiej kolejności przeprowadza się wybory Rady Sołeckiej.

§ 17. 1. Przy zgłoszeniu dwóch lub więcej kandydatów na Sołtysa głosowanie odbywa się na określonego kandydata, poprzez postawienie znaku „x” (dwie linie przecinające się w obrębie kratki) w kratce z lewej strony obok nazwiska kandydata.

2. Za nieważny uznaje się głos, jeżeli na karcie do głosowania postawiono znak „x” w kratce z lewej strony obok nazwiska więcej niż jednego kandydata lub nie postawiono znaku „x” w kratce z lewej strony obok nazwiska żadnego kandydata.

3. Za wybranego uważa się kandydata, który uzyskał największą liczbę głosów.

4. Jeżeli dwóch kandydatów otrzyma największą i równą liczbę głosów, niezwłocznie organizuje się i przeprowadza ponowne głosowanie celem dokonania wyboru spośród tych dwóch kandydatów.

§ 18. 1. Przy zgłoszeniu jednego kandydata na Sołtysa głosujący głosują na tego kandydata stawiając znak „x” (dwie linie przecinające się w obrębie kratki) w kratce oznaczonej słowem „TAK” z lewej strony obok nazwiska kandydata.

2. Postawienie znaku „x” w kratce oznaczonej słowem „NIE” z lewej strony obok nazwiska kandydata oznacza, że jest to głos ważny oddany przeciwko wyborowi kandydata na Sołtysa.

3. Postawienie znaku „x” w obu kratkach albo nie postawienie znaku „x” w żadnej kratce powoduje nieważność głosu.

4. Kandydata uważa się za wybranego, jeżeli w głosowaniu liczba głosów „TAK” przewyższa liczbę głosów „NIE”.

5. Jeżeli liczba głosów na „NIE” przewyższa liczbę głosów na „TAK”, co oznacza niedokonanie wyboru, niezwłocznie organizuje się i przeprowadza ponowne głosowanie.

§ 19. 1. Głosowanie do Rady Sołeckiej odbywa się poprzez postawienie znaku „x” (dwie linie przecinające się w obrębie kratki) w kratce z lewej strony obok nazwiska kandydata, na tyłu kandydatów, ilu członków Rady Sołeckiej jest wybieranych w Sołectwie.

2. Głosujący może głosować na mniejszą liczbę kandydatów aniżeli wynosi liczba członków Rady Sołeckiej wybieranych w Sołectwie.

3. Jeżeli na karcie do głosowania nie postanowiono żadnego znaku „x” w kratce z lewej strony obok nazwisk, to głos uważa się za nieważny.

4. Jeżeli na karcie do głosowania postawiono znak „x” w kratce z lewej strony obok nazwisk większej liczby kandydatów niż wynosi liczba wybieranych członków Rady Sołeckiej, to taki głos uważa się za nieważny.

5. Na członków Rady Sołeckiej zostają wybrani kandydaci, którzy uzyskali kolejno największą liczbę głosów.

6. Jeżeli dwóch lub więcej kandydatów otrzyma jednakową liczbę głosów, a nie wystarcza dla nich miejsc mandatowych, przeprowadza się ponowne głosowanie w części dotyczącej mandatów nieobsadzonych z udziałem jedynie kandydatów, którzy otrzymali największą i równą liczbę głosów.

Rozdział 6

Zasady i tryb odwoływania Sołtysa i Rady Sołeckiej

§ 20. 1. Sołtys i członkowie Rady Sołeckiej mogą być przez Zebranie Wiejskie odwołani przed upływem kadencji w przypadku niewykonywania lub nienależytego wykonywania swoich obowiązków, naruszania postanowień Statutu, nie realizowania uchwał Zebrania Wiejskiego.

2. O odwołanie Sołtysa, członka Rady Sołeckiej lub całej Rady Sołeckiej może wystąpić:

a) Burmistrz,

b) grupa mieszkańców w liczbie odpowiadającej 1/10 uprawnionych do głosowania mieszkańców Sołectwa.

3. Wniosek o odwołanie kierowany jest do Rady Gminy i Miasta i powinien zawierać uzasadnienie; wnioskiem bez uzasadnienia nie nadaje się biegu.

4. W celu odwołania Sołtysa lub całej Rady Sołeckiej, Rada Gminy i Miasta, w terminie 30 dni od dnia doręczenia wniosku, określa miejsce i termin Zebrania Wiejskiego oraz wzór karty do głosowania.

5. Odwołanie Sołtysa lub całej Rady Sołeckiej może nastąpić na zwołanym Zebraniu Wiejskim, w głosowaniu tajnym przy zachowaniu quorum wymaganego dla ich wyboru.

6. Odwołanie z zajmowanych funkcji powinno być podjęte po wysłuchaniu zainteresowanych.

7. Odwołanie Sołtysa lub całej Rady Sołeckiej następuje w trybie i na zasadach określonych w przepisach o ich wyborze.

8. Sołtys lub członkowie Rady Sołeckiej mogą w toku kadencji złożyć rezygnację z pełnionych funkcji. Rezygnację składa się Burmistrzowi Gminy i Miasta.

Rozdział 7

Zasady i tryb zarządzenia oraz przeprowadzenia wyborów przedterminowych i uzupełniających Sołtysa i Rady Sołeckiej

§ 21. 1. W przypadku zgonu, odwołania lub zrzeczenia się z funkcji Sołtysa lub całej Rady Sołeckiej, Rada Gminy i Miasta zarządza wybory przedterminowe, w terminie 30 dni licząc od dnia odwołania lub złożenia rezygnacji, z zastrzeżeniem ust. 3 Statutu.

2. Wybory przedterminowe Sołtysa lub całej Rady Sołeckiej przeprowadza się odpowiednio w trybie i na zasadach określonych w przepisach o ich wyborze.

3. Wybory uzupełniające mające na celu uzupełnienie składu Rady Sołeckiej zwołuje Sołtys w trybie i na zasadach określonych w § 9 Statutu.

4. Nie przeprowadza się wyborów Sołtysa lub całej Rady Sołeckiej w przypadku, gdy do zakończenia kadencji pozostało 3 miesiące. Burmistrz na ten okres powierza obowiązki Sołtysa osobie wskazanej przez Radę Sołecką.

Rozdział 8

Zasady i tryb wnoszenia protestów wyborczych

§ 22. 1. Przeciwko ważności wyborów Sołtysa i Rady Sołeckiej może być wniesiony protest do Rady Gminy i Miasta z powodu naruszenia przepisów Statutu dotyczących głosowania, ustalenia wyników głosowania lub wyników wyborów, mającego wpływ na wynik wyborów.

2. Protest, o którym mowa w ust. 1, może wnieść osoba uprawniona do głosowania, która potwierdziła udział w zwołanym w celu wyborów Zebraniu Wiejskim własnoręcznym podpisem na liście osób uprawnionych do głosowania, w terminie siedmiu dni od dnia wyborów.

Rozdział 9

Zasady gospodarowania mieniem i gospodarka finansowa Sołectwa

§ 23. 1. Sołectwo może korzystać z przekazanych Sołectwu do korzystania składników mienia komunalnego i rozporządzać dochodami z tego źródła.

2. Sołectwu mogą być przekazane w szczególności:

- 1) nieruchomości;
- 2) inne składniki mienia komunalnego, np. stanowiące wyposażenie siedziby organów Sołectwa.

3. Przekazanie Sołectwu mienia komunalnego do korzystania następuje na podstawie protokołu przekazania sporządzonego przez Burmistrza oraz Sołtysa.

Rozdział 10

Nadzór i kontrola nad działalnością organów Sołectwa

§ 24. 1. Nadzór nad działalnością organów Sołectwa sprawuje Rada Gminy i Miasta i Burmistrz na podstawie kryterium zgodności z prawem.

2. Rada Gminy i Miasta sprawuje kontrolę poprzez Komisję Rewizyjną.

3. Burmistrz sprawuje nadzór i kontrolę osobiście lub przez upoważnione osoby działające w imieniu Burmistrza.

4. Zakres kontroli może obejmować działalność Sołectwa pod względem legalności, gospodarności, celowości, rzetelności i efektywności.

5. Rada Gminy i Miasta oraz Burmistrz mają prawo żądania niezbędnych informacji, danych i wyjaśnień oraz okazania dokumentów dotyczących funkcjonowania Sołectwa, a także uczestniczenia w posiedzeniach organów Sołectwa.

Załącznik nr 1
do załącznika nr 21

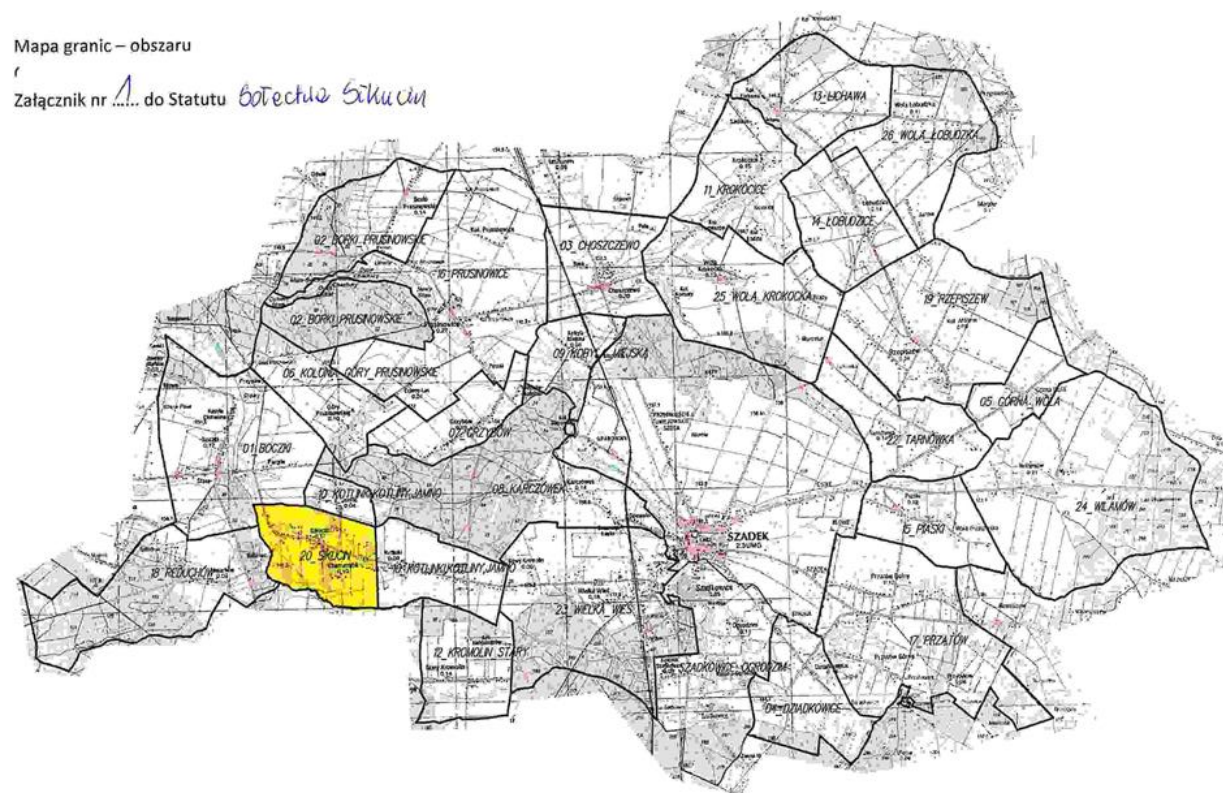

Załącznik nr 22
do uchwały nr V/30/2015
Rady Gminy i Miasta Szadek
z dnia 24 lutego 2015 r.

STATUT SOŁECTWA SZADKOWICE

Rozdział 1
Postanowienia ogólne

§ 1. Ilekroć w niniejszym Statucie jest mowa o:

- 1) Gminie – należy przez to rozumieć Gminę Szadek;
- 2) Statucie – należy przez to rozumieć Statut Sołectwa;
- 3) Sołectwie - należy przez to rozumieć Sołectwo Szadkowice;
- 4) Radzie Gminy i Miasta – należy przez to rozumieć Radę Gminy i Miasta Szadek;
- 5) Burmistrzowi – należy przez to rozumieć Burmistrza Gminy i Miasta Szadek.

Rozdział 2
Nazwa, teren działania Sołectwa

§ 2. Wspólnota mieszkańców wsi Szadkowice stanowi sołectwo, którego nazwa brzmi: Sołectwo Szadkowice.

§ 3. 1. Sołectwo położone jest w Gminie Szadek i obejmuje obszar o powierzchni 544 ha.

2. Obszar Sołectwa określa mapa, stanowiąca załącznik nr 1 do Statutu.

3. Sołectwo jest jednostką pomocniczą Gminy i Miasta Szadek.

Rozdział 3
Zadania Sołectwa i sposób ich realizacji

§ 4. 1. Podstawowym celem utworzenia i działania Sołectwa jest zapewnienie jego mieszkańcom udziału w realizacji zadań Gminy.

2. Do zadań Sołectwa należy w szczególności:

- 1) zarządzanie i korzystanie z mienia przekazanego Sołectwu;
- 2) inicjowanie i organizowanie imprez o charakterze kulturalno-oświatowym, sportowym i wypoczynkowym w Sołectwie;
- 3) współpraca z właściwymi jednostkami w zakresie ochrony zdrowia, pomocy społecznej, oświaty, kultury fizycznej, porządku publicznego i ochrony przeciwpożarowej;
- 4) kultywowanie tradycji kulturowych na terenie Sołectwa;
- 5) utrzymanie porządku i czystości w Sołectwie;
- 6) organizowanie pomocy sąsiedzkiej dla mieszkańców Sołectwa, w szczególności osób niepełnosprawnych oraz w podeszłym wieku;
- 7) zapobieganie i usuwanie skutków klęsk żywiołowych na terenie Sołectwa.

§ 5. Zadania określone w § 4 Statutu Sołectwo realizuje w szczególności poprzez:

- 1) podejmowanie uchwał w sprawach Sołectwa;
- 2) opiniowanie i konsultowanie spraw należących do zakresu działania Sołectwa;
- 3) występowanie z wnioskami i postulatami do Gminy w sprawach istotnych dla Sołectwa.

Rozdział 4

Organizacja i zadania organów Sołectwa

§ 6. 1. Organami Sołectwa są:

- 1) Zebranie Wiejskie jako organ uchwałodawczy;
- 2) Sołtys jako organ wykonawczy.
 2. Podmiotem doradczym i opiniodawczym Sołtysa jest Rada Sołecka.
 3. Kadencja Sołtysa i Rady Sołeckiej trwa cztery lata od daty wyboru.
 4. Po upływie kadencji Sołtys wykonuje obowiązki do dnia wyboru nowego Sołtysa.
 5. Przekazanie obowiązków pomiędzy ustępującym Sołtysiem, a nowo wybranym następuje w terminie 3 dni od daty wyborów w formie protokołu zdawczo–odbiorczego, przedkładanego niezwłocznie Burmistrzowi.

§ 7. 1. Do kompetencji Zebrania Wiejskiego należy:

- 1) podejmowanie uchwał we wszystkich sprawach pozostających w zakresie działania Sołectwa nie zastrzeżonych dla Sołtysa lub Rady Sołeckiej;
- 2) dysponowanie środkami pieniężnymi przeznaczonymi dla Sołectwa w budżecie Gminy;
- 3) upoważnianie Sołtysa do gospodarowania środkami, o których mowa w pkt 2 w ustalonym zakresie, po uzyskaniu pozytywnej opinii Rady Sołeckiej - z wyjątkiem środków funduszu sołeckiego w rozumieniu ustawy o funduszu sołeckim (Dz. U. z 2009 r. Nr 157, poz. 1241);
- 4) zatwierdzanie wniosków do budżetu Gminy.

2. Kopie protokołów, uchwały oraz inne akty podejmowane przez Zebranie Wiejskie, Sołtys przekazuje Burmistrzowi w terminie 7 dni od dnia Zebrania Wiejskiego.

§ 8. 1. Prawo do udziału w Zebraniu Wiejskim mają wszyscy mieszkańcy Sołectwa stale zamieszkujący Sołectwo, posiadający czynne prawo wyborcze do organów Gminy.

2. Osoby uprawnione do udziału w Zebraniu Wiejskim potwierdzają swoją obecność własnoręcznym podpisem na liście obecności sporządzonej przez Sołtysa, wyłożonej w miejscu Zebrania Wiejskiego.

3. Lista obecności stanowi podstawę do stwierdzenia prawomocności obrad.

§ 9. 1. Zebranie Wiejskie zwołuje Sołtys:

- 1) z własnej inicjatywy;
- 2) na pisemny wniosek:
 - a) 1/10 mieszkańców Sołectwa uprawnionych do udziału w Zebraniu Wiejskim,
 - b) Rady Gminy i Miasta,
 - c) Burmistrza,

w terminie 7 dni od dnia doręczenia wniosku.

2. Zebranie Wiejskie zwołuje Sołtys w zależności od potrzeb, nie rzadziej niż dwa razy w roku.

3. Termin i miejsce Zebrania Wiejskiego, Sołtys podaje do wiadomości publicznej w sposób zwyczajowo przyjęty w Sołectwie oraz poprzez rozplakatowanie na tablicy ogłoszeń nie później niż 5 dni przed zebraniem.

4. Zebraniu Wiejskiemu przewodniczy Sołtys. W przypadku śmierci Sołtysa, zrzeczenia się funkcji Sołtysa z powodu wskazanego w § 10 ust. 11 lub z innych przyczyn oraz w przypadku uchylania się Sołtysa od obowiązku zwołania Zebrania Wiejskiego, Burmistrz może powierzyć przewodniczenie Zebraniu Wiejskiemu jednemu z mieszkańców sołectwa.

5. Zebranie Wiejskie jest uprawnione do podejmowania uchwał przy obecności co najmniej 1/10 uprawnionych do głosowania mieszkańców Sołectwa.

6. Liczbę uprawnionych do głosowania mieszkańców Sołectwa określa Burmistrz na podstawie stałego rejestru wyborców, na 2 dni przed terminem Zebrania Wiejskiego.

7. W przypadku braku określonej w ust. 5 liczby uprawnionych do głosowania mieszkańców Sołectwa, Sołtys zwołuje drugie Zebranie Wiejskie, obejmujące ten sam porządek obrad, w tym samym dniu, po upływie 15 minut od pierwszego terminu Zebrania Wiejskiego.

8. W drugim terminie Zebranie Wiejskie jest uprawnione do podejmowania uchwał bez względu na liczbę obecnych uprawnionych do głosowania mieszkańców Sołectwa.

9. Uchwały Zebrania Wiejskiego podejmowane są zwykłą większością głosów w głosowaniu jawnym. Zwykła większość głosów oznacza, że liczba głosów „za” musi być większa od liczby głosów „przeciw”. Głosów „wstrzymujących się” nie bierze się pod uwagę. W przypadku równej liczby głosów „za” i „przeciw” decyduje głos Sołtysa.

10. Uchwały oraz inne dokumenty Zebrania Wiejskiego podpisuje Sołtys.

11. Zebrania Wiejskie są protokołowane. Protokół z Zebrania Wiejskiego podpisuje protokolant oraz Sołtys.

12. Porządek obrad ustala Zebranie Wiejskie na podstawie projektu porządku obrad przedstawionego przez Sołtysa po konsultacji z Radą Sołecką.

§ 10. Do zadań Sołtysa należy w szczególności:

- 1) kierowanie bieżącymi sprawami Sołectwa i reprezentowanie Sołectwa na zewnątrz;
- 2) zwoływanie i organizowanie Zebrań Wiejskich;
- 3) wykonywanie uchwał Zebrania Wiejskiego;
- 4) organizowanie, koordynowanie inicjatyw, przedsięwzięć społecznych, w tym wspólnych prac, służących poprawie warunków życia mieszkańców w Sołectwie;
- 5) zwoływanie i prowadzenie posiedzeń Rady Sołeckiej;
- 6) występowanie z wnioskami dotyczącymi potrzeb Sołectwa i jego mieszkańców oraz prowadzenie działalności interwencyjnej w tym zakresie;
- 7) powiadamianie Przewodniczącego Rady Gminy i Burmistrza oraz radnych o terminie, miejscu i tematyce organizowanych Zebrań Wiejskich i posiedzeń Rad Sołeckich;
- 8) uczestniczenie w zebraniach sołtysów zwoływanych przez Burmistrza;
- 9) upowszechnianie wśród mieszkańców Sołectwa treści uchwał Rady Gminy i Miasta, w szczególności zawierających przepisy prawa miejscowego oraz zarządzeń Burmistrza, jak również innych aktów poprzez rozplakatowanie ich na tablicy ogłoszeń oraz informowanie podczas zebrań, spotkań i bieżących kontaktów z mieszkańcami;
- 10) na wniosek Burmistrza uczestniczenie z głosem doradczym przy odbiorze inwestycji, remontów i innych zadań wykonywanych przez Gminę na terenie Sołectwa;
- 11) składanie rocznych sprawozdań ze swojej działalności i działalności Rady Sołeckiej na Zebraniu Wiejskim zwołanym w terminie do 30 kwietnia roku następnego; nie złożenie sprawozdania w terminie do 30 kwietnia jest równoznaczne ze zrzeczeniem się z tym dniem funkcji Sołtysa;
- 12) składanie sprawozdania za okres całej kadencji ze swojej działalności i Rady Sołeckiej na Zebraniu Wiejskim zarządzonym w celu wyborów organów Sołectwa;
- 13) wykonywanie innych zadań z zakresu administracji publicznej powierzonych mu przepisami prawa.

§ 11. 1. Rada Sołecka składa się od 3 do 5 osób.

2. Rada Sołecka wspomaga działalność Sołtysa i ma charakter opiniodawczo-doradczy.

3. Do zadań Rady Sołeckiej należy:

- 1) opracowywanie i przedkładanie Zebraniu Wiejskiemu projektów uchwał w sprawach Sołectwa;

- 2) opracowywanie i przedkładanie Zebraniu Wiejskiemu projektu wniosków do budżetu Gminy;
- 3) inicjowanie działań społecznie użytecznych dla Sołectwa i jego mieszkańców;
- 4) organizowanie wykonania uchwał Zebrania Wiejskiego;
- 5) inicjowanie i pomoc w organizacji imprez wiejskich (sołeckich), w szczególności w dziedzinie kultury, sportu, rekreacji i wypoczynku;
- 6) konsultowanie spraw przedstawionych przez Sołtysa.

4. Posiedzenia Rady Sołeckiej zwołuje Sołtys co najmniej raz na kwartał.

5. Posiedzenia Rady Sołeckiej są protokołowane. Protokół podpisują wszyscy obecni na posiedzeniu członkowie Rady Sołeckiej oraz Sołtys.

Rozdział 5

Zasady i tryb wyboru Sołtysa i Rady Sołeckiej

§ 12. 1. Wybory Sołtysa i Rady Sołeckiej na nową kadencję zarządza Rada Gminy i Miasta Szadek w drodze uchwały, nie później niż na 2 miesiące od daty wyboru Rady Gminy i Miasta Szadek określając miejsce i termin Zebrania Wiejskiego, w przypadku nie podjęcia w terminie uchwały przez Radę Gminy i Miasta Szadek wybory zarządza Burmistrz Gminy i Miasta Szadek w drodze zarządzenia.

2. Obwieszczenie o miejscu i terminie Zebrania Wiejskiego zwołanego w celu wyborów wraz z porządkiem obrad sporządza Burmistrz i podaje je do publicznej wiadomości, co najmniej 7 dni przed wyznaczoną datą wyborów.

3. Porządek obrad Zebrania Wiejskiego zwołanego w celu wyboru Sołtysa i Rady Sołeckiej powinien zawierać w szczególności:

- 1) otwarcie Zebrania Wiejskiego;
- 2) stwierdzenie quorum;
- 3) wybór Przewodniczącego Zebrania Wiejskiego;
- 4) złożenie przez Sołtysa sprawozdania z działalności Sołtysa i Rady Sołeckiej za okres całej kadencji;
- 5) wybór Komisji Skrutacyjnej;
- 6) zgłaszanie kandydatów na Sołtysa;
- 7) głosowanie tajne i wybór Sołtysa;
- 8) ogłoszenie wyników wyboru Sołtysa;
- 9) ustalenie liczby członków Rady Sołeckiej;
- 10) zgłaszanie kandydatów do Rady Sołeckiej;
- 11) głosowanie tajne i wybór Rady Sołeckiej;
- 12) ogłoszenie wyników wyborów do Rady Sołeckiej;
- 13) wolne wnioski i zapytania.

4. Zebranie Wiejskie zwołane w celu wyborów Sołtysa i Rady Sołeckiej otwiera Burmistrz lub osoba przez niego upoważniona, który zarządza wybór Przewodniczącego Zebrania Wiejskiego prowadzącego zebranie.

5. Zebranie Wiejskie wybiera Przewodniczącego Zebrania Wiejskiego w głosowaniu jawnym, zwykłą większością głosów.

6. Przewodniczący Zebrania Wiejskiego nie może być osobą kandydującą na Sołtysa, członka Rady Sołeckiej lub członka Komisji Skrutacyjnej.

7. Sołtys oraz Rada Sołeczka wybierani są na Zebraniu Wiejskim w głosowaniu tajnym, bezpośrednim, spośród nieograniczonej liczby kandydatów przez stałych mieszkańców uprawnionych do głosowania.

§ 13. 1. Prawo wybierania (czynne prawo wyborcze) i prawo wybieralności (bierne prawo wyborcze) mają stali mieszkańcy Sołectwa uprawnieni do głosowania w wyborach do organów Gminy.

2. Listę osób uprawnionych do głosowania określa Burmistrz na podstawie stałego rejestru wyborców, na 2 dni przed terminem Zebrania Wiejskiego zwołanego w celu wyborów.

3. Osoby uprawnione do głosowania potwierdzają udział w zwołanym w celu wyborów Zebraniu Wiejskim własnoręcznym podpisem na liście osób uprawnionych do głosowania.

4. Lista obecności służy do stwierdzenia prawomocności obrad.

5. Protokół z przebiegu Zebrania Wiejskiego w celu wyborów podpisuje protokolant i Przewodniczący Zebrania Wiejskiego.

6. Techniczno–organizacyjne warunki przeprowadzenia wyborów Sołtysa i Rady Sołeckiej zapewnia Burmistrz.

§ 14. 1. Dla dokonania ważnego wyboru Sołtysa i Rady Sołeckiej wymagana jest obecność co najmniej 1/10 stałych mieszkańców Sołectwa uprawnionych do głosowania, potwierdzona własnoręcznym podpisem na liście obecności.

2. W przypadku braku określonej w ust. 1 liczby uprawnionych do głosowania mieszkańców Sołectwa, Burmistrz zwołuje drugie Zebranie Wiejskie, obejmujące ten sam porządek obrad, w tym samym dniu, po upływie 15 minut od pierwszego terminu Zebrania Wiejskiego.

3. Do wyborów Sołtysa i Rady Sołeckiej w drugim terminie Zebranie Wiejskie jest uprawnione bez względu na liczbę obecnych uprawnionych do głosowania mieszkańców Sołectwa.

§ 15. 1. Zebranie Wiejskie wybiera 3-osobową Komisję Skrutacyjną w głosowaniu jawnym, zwykłą większością głosów, która przeprowadza wybory na Sołtysa i członków Rady Sołeckiej.

2. Członkiem Komisji Skrutacyjnej nie może być osoba kandydująca na Sołtysa, członka Rady Sołeckiej lub przewodniczącego Zebrania Wiejskiego.

3. Członkami Komisji Skrutacyjnej zostają kandydaci, którzy uzyskali kolejno największą liczbę głosów.

4. Komisja Skrutacyjna wybiera ze swojego grona Przewodniczącego, który kieruje pracami Komisji.

5. Do zadań Komisji Skrutacyjnej należy:

- 1) przyjęcie zgłoszeń kandydatów – każda zgłoszona osoba musi wyrazić zgodę na kandydowanie; zgłaszanie kandydatów odbywa się ustnie spośród kandydatów uczestniczących w Zebraniu Wiejskim;
- 2) zgłoszenie Zebraniu Wiejskiemu wniosku o zamknięcie listy kandydatów; wniosek podlega przegłosowaniu w głosowaniu jawnym, zwykłą większością głosów;
- 3) sporządzenie kart do głosowania z wpisanymi w kolejności alfabetycznej nazwiskami kandydatów;
- 4) poinformowanie uczestników Zebrania Wiejskiego o:
 - a) prawie i obowiązku złożenia własnoręcznego podpisu na liście osób uprawnionych do głosowania,
 - b) liczbie sporządzonych kart do głosowania, która musi być zgodna z liczbą osób własnoręcznie podpisanych na liście osób uprawnionych do głosowania,
 - c) o sposobie głosowania i warunkach ważności głosu;
- 5) okazanie urny wyborczej Zebraniu Wiejskiemu celem stwierdzenia, że urna jest pusta oraz komisyjne zamknięcie urny;
- 6) urna musi być ustawiona w miejscu widocznym dla uczestników Zebrania Wiejskiego;
- 7) przeprowadzenie tajnego głosowania:
 - a) odczytanie Zebraniu Wiejskiemu treści karty do głosowania,
 - b) wydawanie kart do głosowania osobom uprawnionym do głosowania,
 - c) ustalenie wyników głosowania i wyników wyborów,

d) sporządzenie protokołu z głosowania i wynikach wyborów, który zawierać powinien:

- skład osobowy komisji skrutacyjnej,
- liczbę osób uprawnionych do głosowania,
- liczbę osób uczestniczących w głosowaniu,
- liczbę sporządzonych kart do głosowania,
- liczbę wydanych kart do głosowania,
- liczbę kart niewykorzystanych,
- liczbę kart wyjętych z urny, w tym liczbę kart ważnych i liczbę kart nieważnych,
- liczbę głosów ważnych z kart ważnych oddanych na poszczególnych kandydatów,

e) stwierdzenie dokonanego lub niedokonanego wyboru,

f) ogłoszenie wyników głosowania i wyników wyborów,

g) podpisanie protokołu przez członków Komisji Skrutacyjnej oraz Przewodniczącego Zebrania Wiejskiego zatwierdzającego prawidłowy przebieg wyborów, zgodnie z postanowieniami niniejszego Statutu.

6. Kart do głosowania całkowicie przedartych na dwie lub więcej części nie bierze się pod uwagę przy obliczeniach.

7. Jeżeli liczba kart do głosowania wyjętych z urny jest mniejsza lub większa od liczby kart wydanych, Komisja Skrutacyjna w protokole podaje przypuszczalną przyczynę tej niezgodności.

8. Po zakończeniu wyborów karty do głosowania powinny być uporządkowane, zapakowane w oddzielne pakiety, osobno z przeprowadzonych wyborów Sołtysa i Rady Sołeckiej.

9. Każdy pakiet winien być odpowiednio opisany np. „Karty – wybory Sołtysa”.

10. Wszystkie pakiety powinny być zapakowane w jedną paczkę, opisane „Karty z przeprowadzonego głosowania w wyborach Sołtysa i do Rady Sołeckiej Sołectwa Szadkowice”.

11. Komisja Skrutacyjna przekazuje w depozyt Burmistrzowi protokół z głosowania i wyników wyborów oraz pozostałe dokumenty z przeprowadzonego głosowania.

§ 16. W pierwszej kolejności przeprowadza się wybory Sołtysa, a w drugiej kolejności przeprowadza się wybory Rady Sołeckiej.

§ 17. 1. Przy zgłoszeniu dwóch lub więcej kandydatów na Sołtysa głosowanie odbywa się na określonego kandydata, poprzez postawienie znaku „x” (dwie linie przecinające się w obrębie kratki) w kratce z lewej strony obok nazwiska kandydata.

2. Za nieważny uznaje się głos, jeżeli na karcie do głosowania postawiono znak „x” w kratce z lewej strony obok nazwiska więcej niż jednego kandydata lub nie postawiono znaku „x” w kratce z lewej strony obok nazwiska żadnego kandydata.

3. Za wybranego uważa się kandydata, który uzyskał największą liczbę głosów.

4. Jeżeli dwóch kandydatów otrzyma największą i równą liczbę głosów, niezwłocznie organizuje się i przeprowadza ponowne głosowanie celem dokonania wyboru spośród tych dwóch kandydatów.

§ 18. 1. Przy zgłoszeniu jednego kandydata na Sołtysa głosujący głosują na tego kandydata stawiając znak „x” (dwie linie przecinające się w obrębie kratki) w kratce oznaczonej słowem „TAK” z lewej strony obok nazwiska kandydata.

2. Postawienie znaku „x” w kratce oznaczonej słowem „NIE” z lewej strony obok nazwiska kandydata oznacza, że jest to głos ważny oddany przeciwko wyborowi kandydata na Sołtysa.

3. Postawienie znaku „x” w obu kratkach albo nie postawienie znaku „x” w żadnej kratce powoduje nieważność głosu.

4. Kandydata uważa się za wybranego, jeżeli w głosowaniu liczba głosów „TAK” przewyższa liczbę głosów „NIE”.

5. Jeżeli liczba głosów na „NIE” przewyższa liczbę głosów na „TAK”, co oznacza niedokonanie wyboru, niezwłocznie organizuje się i przeprowadza ponowne głosowanie.

§ 19. 1. Głosowanie do Rady Sołeckiej odbywa się poprzez postawienie znaku „x” (dwie linie przecinające się w obrębie kratki) w kratce z lewej strony obok nazwiska kandydata, na tyłu kandydatów, ilu członków Rady Sołeckiej jest wybieranych w Sołectwie.

2. Głosujący może głosować na mniejszą liczbę kandydatów aniżeli wynosi liczba członków Rady Sołeckiej wybieranych w Sołectwie.

3. Jeżeli na karcie do głosowania nie postanowiono żadnego znaku „x” w kratce z lewej strony obok nazwisk, to głos uważa się za nieważny.

4. Jeżeli na karcie do głosowania postawiono znak „x” w kratce z lewej strony obok nazwisk większej liczby kandydatów niż wynosi liczba wybieranych członków Rady Sołeckiej, to taki głos uważa się za nieważny.

5. Na członków Rady Sołeckiej zostają wybrani kandydaci, którzy uzyskali kolejno największą liczbę głosów.

6. Jeżeli dwóch lub więcej kandydatów otrzyma jednakową liczbę głosów, a nie wystarcza dla nich miejsc mandatowych, przeprowadza się ponowne głosowanie w części dotyczącej mandatów nieobsadzonych z udziałem jedynie kandydatów, którzy otrzymali największą i równą liczbę głosów.

Rozdział 6

Zasady i tryb odwoływania Sołtysa i Rady Sołeckiej

§ 20. 1. Sołtys i członkowie Rady Sołeckiej mogą być przez Zebranie Wiejskie odwołani przed upływem kadencji w przypadku niewykonywania lub nienależytego wykonywania swoich obowiązków, naruszania postanowień Statutu, nie realizowania uchwał Zebrania Wiejskiego.

2. O odwołanie Sołtysa, członka Rady Sołeckiej lub całej Rady Sołeckiej może wystąpić:

a) Burmistrz,

b) grupa mieszkańców w liczbie odpowiadającej 1/10 uprawnionych do głosowania mieszkańców Sołectwa.

3. Wniosek o odwołanie kierowany jest do Rady Gminy i Miasta i powinien zawierać uzasadnienie; wnioskiem bez uzasadnienia nie nadaje się biegu.

4. W celu odwołania Sołtysa lub całej Rady Sołeckiej, Rada Gminy i Miasta, w terminie 30 dni od dnia doręczenia wniosku, określa miejsce i termin Zebrania Wiejskiego oraz wzór karty do głosowania.

5. Odwołanie Sołtysa lub całej Rady Sołeckiej może nastąpić na zwołanym Zebraniu Wiejskim, w głosowaniu tajnym przy zachowaniu quorum wymaganego dla ich wyboru.

6. Odwołanie z zajmowanych funkcji powinno być podjęte po wysłuchaniu zainteresowanych.

7. Odwołanie Sołtysa lub całej Rady Sołeckiej następuje w trybie i na zasadach określonych w przepisach o ich wyborze.

8. Sołtys lub członkowie Rady Sołeckiej mogą w toku kadencji złożyć rezygnację z pełnionych funkcji. Rezygnację składa się Burmistrzowi Gminy i Miasta.

Rozdział 7

Zasady i tryb zarządzenia oraz przeprowadzenia wyborów przedterminowych i uzupełniających Sołtysa i Rady Sołeckiej

§ 21. 1. W przypadku zgonu, odwołania lub zrzeczenia się z funkcji Sołtysa lub całej Rady Sołeckiej, Rada Gminy i Miasta zarządza wybory przedterminowe, w terminie 30 dni licząc od dnia odwołania lub złożenia rezygnacji, z zastrzeżeniem ust. 3 Statutu.

2. Wybory przedterminowe Sołtysa lub całej Rady Sołeckiej przeprowadza się odpowiednio w trybie i na zasadach określonych w przepisach o ich wyborze.

3. Wybory uzupełniające mające na celu uzupełnienie składu Rady Sołeckiej zwołuje Sołtys w trybie i na zasadach określonych w § 9 Statutu.

4. Nie przeprowadza się wyborów Sołtysa lub całej Rady Sołeckiej w przypadku, gdy do zakończenia kadencji pozostało 3 miesiące. Burmistrz na ten okres powierza obowiązki Sołtysa osobie wskazanej przez Radę Sołecką.

Rozdział 8

Zasady i tryb wnoszenia protestów wyborczych

§ 22. 1. Przeciwko ważności wyborów Sołtysa i Rady Sołeckiej może być wniesiony protest do Rady Gminy i Miasta z powodu naruszenia przepisów Statutu dotyczących głosowania, ustalenia wyników głosowania lub wyników wyborów, mającego wpływ na wynik wyborów.

2. Protest, o którym mowa w ust. 1, może wnieść osoba uprawniona do głosowania, która potwierdziła udział w zwołanym w celu wyborów Zebraniu Wiejskim własnoręcznym podpisem na liście osób uprawnionych do głosowania, w terminie siedmiu dni od dnia wyborów.

Rozdział 9

Zasady gospodarowania mieniem i gospodarka finansowa Sołectwa

§ 23. 1. Sołectwo może korzystać z przekazanych Sołectwu do korzystania składników mienia komunalnego i rozporządzać dochodami z tego źródła.

2. Sołectwu mogą być przekazane w szczególności:

- 1) nieruchomości;
- 2) inne składniki mienia komunalnego, np. stanowiące wyposażenie siedziby organów Sołectwa.

3. Przekazanie Sołectwu mienia komunalnego do korzystania następuje na podstawie protokołu przekazania sporządzonego przez Burmistrza oraz Sołtysa.

Rozdział 10

Nadzór i kontrola nad działalnością organów Sołectwa

§ 24. 1. Nadzór nad działalnością organów Sołectwa sprawuje Rada Gminy i Miasta i Burmistrz na podstawie kryterium zgodności z prawem.

2. Rada Gminy i Miasta sprawuje kontrolę poprzez Komisję Rewizyjną.

3. Burmistrz sprawuje nadzór i kontrolę osobiście lub przez upoważnione osoby działające w imieniu Burmistrza.

4. Zakres kontroli może obejmować działalność Sołectwa pod względem legalności, gospodarności, celowości, rzetelności i efektywności.

5. Rada Gminy i Miasta oraz Burmistrz mają prawo żądania niezbędnych informacji, danych i wyjaśnień oraz okazania dokumentów dotyczących funkcjonowania Sołectwa, a także uczestniczenia w posiedzeniach organów Sołectwa.

Załącznik nr 1
do załącznika nr 22



Załącznik nr 23
do uchwały nr V/30/2015
Rady Gminy i Miasta Szadek
z dnia 24 lutego 2015 r.

STATUT SOŁECTWA TARNÓWKA

Rozdział 1 **Postanowienia ogólne**

§ 1. Ilekroć w niniejszym Statucie jest mowa o:

- 1) Gminie – należy przez to rozumieć Gminę Szadek;
- 2) Statucie – należy przez to rozumieć Statut Sołectwa;
- 3) Sołectwie - należy przez to rozumieć Sołectwo Tarnówka;
- 4) Radzie Gminy i Miasta – należy przez to rozumieć Radę Gminy i Miasta Szadek;
- 5) Burmistrzowi – należy przez to rozumieć Burmistrza Gminy i Miasta Szadek.

Rozdział 2 **Nazwa, teren działania Sołectwa**

§ 2. Wspólnota mieszkańców wsi Tarnówka stanowi sołectwo, którego nazwa brzmi: Sołectwo Tarnówka.

§ 3. 1. Sołectwo położone jest w Gminie Szadek i obejmuje obszar o powierzchni 382 ha.

2. Obszar Sołectwa określa mapa, stanowiąca załącznik nr 1 do Statutu.

3. Sołectwo jest jednostką pomocniczą Gminy i Miasta Szadek.

Rozdział 3 **Zadania Sołectwa i sposób ich realizacji**

§ 4. 1. Podstawowym celem utworzenia i działania Sołectwa jest zapewnienie jego mieszkańcom udziału w realizacji zadań Gminy.

2. Do zadań Sołectwa należy w szczególności:

- 1) zarządzanie i korzystanie z mienia przekazanego Sołectwu;
- 2) inicjowanie i organizowanie imprez o charakterze kulturalno-oświatowym, sportowym i wypoczynkowym w Sołectwie;
- 3) współpraca z właściwymi jednostkami w zakresie ochrony zdrowia, pomocy społecznej, oświaty, kultury fizycznej, porządku publicznego i ochrony przeciwpożarowej;
- 4) kultywowanie tradycji kulturowych na terenie Sołectwa;
- 5) utrzymanie porządku i czystości w Sołectwie;
- 6) organizowanie pomocy sąsiedzkiej dla mieszkańców Sołectwa, w szczególności osób niepełnosprawnych oraz w podeszłym wieku;
- 7) zapobieganie i usuwanie skutków klęsk żywiołowych na terenie Sołectwa.

§ 5. Zadania określone w § 4 Statutu Sołectwo realizuje w szczególności poprzez:

- 1) podejmowanie uchwał w sprawach Sołectwa;
- 2) opiniowanie i konsultowanie spraw należących do zakresu działania Sołectwa;
- 3) występowanie z wnioskami i postulatami do Gminy w sprawach istotnych dla Sołectwa.

Rozdział 4

Organizacja i zadania organów Sołectwa

§ 6. 1. Organami Sołectwa są:

- 1) Zebranie Wiejskie jako organ uchwałodawczy;
- 2) Sołtys jako organ wykonawczy.
 2. Podmiotem doradczym i opiniodawczym Sołtysa jest Rada Sołecka.
 3. Kadencja Sołtysa i Rady Sołeckiej trwa cztery lata od daty wyboru.
 4. Po upływie kadencji Sołtys wykonuje obowiązki do dnia wyboru nowego Sołtysa.
 5. Przekazanie obowiązków pomiędzy ustępującym Sołtysiem, a nowo wybranym następuje w terminie 3 dni od daty wyborów w formie protokołu zdawczo–odbiorczego, przedkładanego niezwłocznie Burmistrzowi.

§ 7. 1. Do kompetencji Zebrania Wiejskiego należy:

- 1) podejmowanie uchwał we wszystkich sprawach pozostających w zakresie działania Sołectwa nie zastrzeżonych dla Sołtysa lub Rady Sołeckiej;
- 2) dysponowanie środkami pieniężnymi przeznaczonymi dla Sołectwa w budżecie Gminy;
- 3) upoważnianie Sołtysa do gospodarowania środkami, o których mowa w pkt 2 w ustalonym zakresie, po uzyskaniu pozytywnej opinii Rady Sołeckiej - z wyjątkiem środków funduszu sołeckiego w rozumieniu ustawy o funduszu sołeckim (Dz. U. z 2009 r. Nr 157, poz. 1241);
- 4) zatwierdzanie wniosków do budżetu Gminy.

2. Kopie protokołów, uchwały oraz inne akty podejmowane przez Zebranie Wiejskie, Sołtys przekazuje Burmistrzowi w terminie 7 dni od dnia Zebrania Wiejskiego.

§ 8. 1. Prawo do udziału w Zebraniu Wiejskim mają wszyscy mieszkańcy Sołectwa stale zamieszkujący Sołectwo, posiadający czynne prawo wyborcze do organów Gminy.

2. Osoby uprawnione do udziału w Zebraniu Wiejskim potwierdzają swoją obecność własnoręcznym podpisem na liście obecności sporządzonej przez Sołtysa, wyłożonej w miejscu Zebrania Wiejskiego.

3. Lista obecności stanowi podstawę do stwierdzenia prawomocności obrad.

§ 9. 1. Zebranie Wiejskie zwołuje Sołtys:

- 1) z własnej inicjatywy;
- 2) na pisemny wniosek:
 - a) 1/10 mieszkańców Sołectwa uprawnionych do udziału w Zebraniu Wiejskim,
 - b) Rady Gminy i Miasta,
 - c) Burmistrza,

w terminie 7 dni od dnia doręczenia wniosku.

2. Zebranie Wiejskie zwołuje Sołtys w zależności od potrzeb, nie rzadziej niż dwa razy w roku.

3. Termin i miejsce Zebrania Wiejskiego, Sołtys podaje do wiadomości publicznej w sposób zwyczajowo przyjęty w Sołectwie oraz poprzez rozplakatowanie na tablicy ogłoszeń nie później niż 5 dni przed zebraniem.

4. Zebraniu Wiejskiemu przewodniczy Sołtys. W przypadku śmierci Sołtysa, zrzeczenia się funkcji Sołtysa z powodu wskazanego w § 10 ust. 11 lub z innych przyczyn oraz w przypadku uchylania się Sołtysa od obowiązku zwołania Zebrania Wiejskiego, Burmistrz może powierzyć przewodniczenie Zebraniu Wiejskiemu jednemu z mieszkańców sołectwa.

5. Zebranie Wiejskie jest uprawnione do podejmowania uchwał przy obecności co najmniej 1/10 uprawnionych do głosowania mieszkańców Sołectwa.

6. Liczbę uprawnionych do głosowania mieszkańców Sołectwa określa Burmistrz na podstawie stałego rejestru wyborców, na 2 dni przed terminem Zebrania Wiejskiego.

7. W przypadku braku określonej w ust. 5 liczby uprawnionych do głosowania mieszkańców Sołectwa, Sołtys zwołuje drugie Zebranie Wiejskie, obejmujące ten sam porządek obrad, w tym samym dniu, po upływie 15 minut od pierwszego terminu Zebrania Wiejskiego.

8. W drugim terminie Zebranie Wiejskie jest uprawnione do podejmowania uchwał bez względu na liczbę obecnych uprawnionych do głosowania mieszkańców Sołectwa.

9. Uchwały Zebrania Wiejskiego podejmowane są zwykłą większością głosów w głosowaniu jawnym. Zwykła większość głosów oznacza, że liczba głosów „za” musi być większa od liczby głosów „przeciw”. Głosów „wstrzymujących się” nie bierze się pod uwagę. W przypadku równej liczby głosów „za” i „przeciw” decyduje głos Sołtysa.

10. Uchwały oraz inne dokumenty Zebrania Wiejskiego podpisuje Sołtys.

11. Zebrania Wiejskie są protokołowane. Protokół z Zebrania Wiejskiego podpisuje protokolant oraz Sołtys.

12. Porządek obrad ustala Zebranie Wiejskie na podstawie projektu porządku obrad przedstawionego przez Sołtysa po konsultacji z Radą Sołecką.

§ 10. Do zadań Sołtysa należy w szczególności:

- 1) kierowanie bieżącymi sprawami Sołectwa i reprezentowanie Sołectwa na zewnątrz;
- 2) zwoływanie i organizowanie Zebrań Wiejskich;
- 3) wykonywanie uchwał Zebrania Wiejskiego;
- 4) organizowanie, koordynowanie inicjatyw, przedsięwzięć społecznych, w tym wspólnych prac, służących poprawie warunków życia mieszkańców w Sołectwie;
- 5) zwoływanie i prowadzenie posiedzeń Rady Sołeckiej;
- 6) występowanie z wnioskami dotyczącymi potrzeb Sołectwa i jego mieszkańców oraz prowadzenie działalności interwencyjnej w tym zakresie;
- 7) powiadamianie Przewodniczącego Rady Gminy i Burmistrza oraz radnych o terminie, miejscu i tematyce organizowanych Zebrań Wiejskich i posiedzeń Rad Sołeckich;
- 8) uczestniczenie w zebraniach sołtysów zwoływanych przez Burmistrza;
- 9) upowszechnianie wśród mieszkańców Sołectwa treści uchwał Rady Gminy i Miasta, w szczególności zawierających przepisy prawa miejscowego oraz zarządzeń Burmistrza, jak również innych aktów poprzez rozplakatowanie ich na tablicy ogłoszeń oraz informowanie podczas zebrań, spotkań i bieżących kontaktów z mieszkańcami;
- 10) na wniosek Burmistrza uczestniczenie z głosem doradczym przy odbiorze inwestycji, remontów i innych zadań wykonywanych przez Gminę na terenie Sołectwa;
- 11) składanie rocznych sprawozdań ze swojej działalności i działalności Rady Sołeckiej na Zebraniu Wiejskim zwołanym w terminie do 30 kwietnia roku następnego; nie złożenie sprawozdania w terminie do 30 kwietnia jest równoznaczne ze zrzeczeniem się z tym dniem funkcji Sołtysa;
- 12) składanie sprawozdania za okres całej kadencji ze swojej działalności i Rady Sołeckiej na Zebraniu Wiejskim zarządzonym w celu wyborów organów Sołectwa;
- 13) wykonywanie innych zadań z zakresu administracji publicznej powierzonych mu przepisami prawa.

§ 11. 1. Rada Sołeczka składa się od 3 do 5 osób.

2. Rada Sołeczka wspomaga działalność Sołtysa i ma charakter opiniodawczo-doradczy.

3. Do zadań Rady Sołeckiej należy:

- 1) opracowywanie i przedkładanie Zebraniu Wiejskiemu projektów uchwał w sprawach Sołectwa;

- 2) opracowywanie i przedkładanie Zebraniu Wiejskiemu projektu wniosków do budżetu Gminy;
 - 3) inicjowanie działań społecznie użytecznych dla Sołectwa i jego mieszkańców;
 - 4) organizowanie wykonania uchwał Zebrania Wiejskiego;
 - 5) inicjowanie i pomoc w organizacji imprez wiejskich (sołeckich), w szczególności w dziedzinie kultury, sportu, rekreacji i wypoczynku;
 - 6) konsultowanie spraw przedstawionych przez Sołtysa.
4. Posiedzenia Rady Sołeckiej zwołuje Sołtys co najmniej raz na kwartał.
5. Posiedzenia Rady Sołeckiej są protokołowane. Protokół podpisują wszyscy obecni na posiedzeniu członkowie Rady Sołeckiej oraz Sołtys.

Rozdział 5

Zasady i tryb wyboru Sołtysa i Rady Sołeckiej

§ 12. 1. Wybory Sołtysa i Rady Sołeckiej na nową kadencję zarządza Rada Gminy i Miasta Szadek w drodze uchwały, nie później niż na 2 miesiące od daty wyboru Rady Gminy i Miasta Szadek określając miejsce i termin Zebrania Wiejskiego, w przypadku nie podjęcia w terminie uchwały przez Radę Gminy i Miasta Szadek wybory zarządza Burmistrz Gminy i Miasta Szadek w drodze zarządzenia.

2. Obwieszczenie o miejscu i terminie Zebrania Wiejskiego zwołanego w celu wyborów wraz z porządkiem obrad sporządza Burmistrz i podaje je do publicznej wiadomości, co najmniej 7 dni przed wyznaczoną datą wyborów.

3. Porządek obrad Zebrania Wiejskiego zwołanego w celu wyboru Sołtysa i Rady Sołeckiej powinien zawierać w szczególności:

- 1) otwarcie Zebrania Wiejskiego;
- 2) stwierdzenie quorum;
- 3) wybór Przewodniczącego Zebrania Wiejskiego;
- 4) złożenie przez Sołtysa sprawozdania z działalności Sołtysa i Rady Sołeckiej za okres całej kadencji;
- 5) wybór Komisji Skrutacyjnej;
- 6) zgłaszanie kandydatów na Sołtysa;
- 7) głosowanie tajne i wybór Sołtysa;
- 8) ogłoszenie wyników wyboru Sołtysa;
- 9) ustalenie liczby członków Rady Sołeckiej;
- 10) zgłaszanie kandydatów do Rady Sołeckiej;
- 11) głosowanie tajne i wybór Rady Sołeckiej;
- 12) ogłoszenie wyników wyborów do Rady Sołeckiej;
- 13) wolne wnioski i zapytania.

4. Zebranie Wiejskie zwołane w celu wyborów Sołtysa i Rady Sołeckiej otwiera Burmistrz lub osoba przez niego upoważniona, który zarządza wybór Przewodniczącego Zebrania Wiejskiego prowadzącego zebranie.

5. Zebranie Wiejskie wybiera Przewodniczącego Zebrania Wiejskiego w głosowaniu jawnym, zwykłą większością głosów.

6. Przewodniczący Zebrania Wiejskiego nie może być osobą kandydującą na Sołtysa, członka Rady Sołeckiej lub członka Komisji Skrutacyjnej.

7. Sołtys oraz Rada Sołecka wybierani są na Zebraniu Wiejskim w głosowaniu tajnym, bezpośrednim, spośród nieograniczonej liczby kandydatów przez stałych mieszkańców uprawnionych do głosowania.

§ 13. 1. Prawo wybierania (czynne prawo wyborcze) i prawo wybieralności (bierne prawo wyborcze) mają stali mieszkańcy Sołectwa uprawnieni do głosowania w wyborach do organów Gminy.

2. Listę osób uprawnionych do głosowania określa Burmistrz na podstawie stałego rejestru wyborców, na 2 dni przed terminem Zebrania Wiejskiego zwołanego w celu wyborów.

3. Osoby uprawnione do głosowania potwierdzają udział w zwołanym w celu wyborów Zebraniu Wiejskim własnoręcznym podpisem na liście osób uprawnionych do głosowania.

4. Lista obecności służy do stwierdzenia prawomocności obrad.

5. Protokół z przebiegu Zebrania Wiejskiego w celu wyborów podpisuje protokolant i Przewodniczący Zebrania Wiejskiego.

6. Techniczno–organizacyjne warunki przeprowadzenia wyborów Sołtysa i Rady Sołeckiej zapewnia Burmistrz.

§ 14. 1. Dla dokonania ważnego wyboru Sołtysa i Rady Sołeckiej wymagana jest obecność co najmniej 1/10 stałych mieszkańców Sołectwa uprawnionych do głosowania, potwierdzona własnoręcznym podpisem na liście obecności.

2. W przypadku braku określonej w ust. 1 liczby uprawnionych do głosowania mieszkańców Sołectwa, Burmistrz zwołuje drugie Zebranie Wiejskie, obejmujące ten sam porządek obrad, w tym samym dniu, po upływie 15 minut od pierwszego terminu Zebrania Wiejskiego.

3. Do wyborów Sołtysa i Rady Sołeckiej w drugim terminie Zebranie Wiejskie jest uprawnione bez względu na liczbę obecnych uprawnionych do głosowania mieszkańców Sołectwa.

§ 15. 1. Zebranie Wiejskie wybiera 3-osobową Komisję Skrutacyjną w głosowaniu jawnym, zwykłą większością głosów, która przeprowadza wybory na Sołtysa i członków Rady Sołeckiej.

2. Członkiem Komisji Skrutacyjnej nie może być osoba kandydująca na Sołtysa, członka Rady Sołeckiej lub przewodniczącego Zebrania Wiejskiego.

3. Członkami Komisji Skrutacyjnej zostają kandydaci, którzy uzyskali kolejno największą liczbę głosów.

4. Komisja Skrutacyjna wybiera ze swojego grona Przewodniczącego, który kieruje pracami Komisji.

5. Do zadań Komisji Skrutacyjnej należy:

- 1) przyjęcie zgłoszeń kandydatów – każda zgłoszona osoba musi wyrazić zgodę na kandydowanie; zgłaszanie kandydatów odbywa się ustnie spośród kandydatów uczestniczących w Zebraniu Wiejskim;
- 2) zgłoszenie Zebraniu Wiejskiemu wniosku o zamknięcie listy kandydatów; wniosek podlega przegłosowaniu w głosowaniu jawnym, zwykłą większością głosów;
- 3) sporządzenie kart do głosowania z wpisanymi w kolejności alfabetycznej nazwiskami kandydatów;
- 4) poinformowanie uczestników Zebrania Wiejskiego o:
 - a) prawie i obowiązku złożenia własnoręcznego podpisu na liście osób uprawnionych do głosowania,
 - b) liczbie sporządzonych kart do głosowania, która musi być zgodna z liczbą osób własnoręcznie podpisanych na liście osób uprawnionych do głosowania,
 - c) o sposobie głosowania i warunkach ważności głosu;
- 5) okazanie urny wyborczej Zebraniu Wiejskiemu celem stwierdzenia, że urna jest pusta oraz komisyjne zamknięcie urny;
- 6) urna musi być ustawiona w miejscu widocznym dla uczestników Zebrania Wiejskiego;
- 7) przeprowadzenie tajnego głosowania:
 - a) odczytanie Zebraniu Wiejskiemu treści karty do głosowania,
 - b) wydawanie kart do głosowania osobom uprawnionym do głosowania,
 - c) ustalenie wyników głosowania i wyników wyborów,

d) sporządzenie protokołu z głosowania i wynikach wyborów, który zawierać powinien:

- skład osobowy komisji skrutacyjnej,
- liczbę osób uprawnionych do głosowania,
- liczbę osób uczestniczących w głosowaniu,
- liczbę sporządzonych kart do głosowania,
- liczbę wydanych kart do głosowania,
- liczbę kart niewykorzystanych,
- liczbę kart wyjętych z urny, w tym liczbę kart ważnych i liczbę kart nieważnych,
- liczbę głosów ważnych z kart ważnych oddanych na poszczególnych kandydatów,

e) stwierdzenie dokonanego lub niedokonanego wyboru,

f) ogłoszenie wyników głosowania i wyników wyborów,

g) podpisanie protokołu przez członków Komisji Skrutacyjnej oraz Przewodniczącego Zebrania Wiejskiego zatwierdzającego prawidłowy przebieg wyborów, zgodnie z postanowieniami niniejszego Statutu.

6. Kart do głosowania całkowicie przedartych na dwie lub więcej części nie bierze się pod uwagę przy obliczeniach.

7. Jeżeli liczba kart do głosowania wyjętych z urny jest mniejsza lub większa od liczby kart wydanych, Komisja Skrutacyjna w protokole podaje przypuszczalną przyczynę tej niezgodności.

8. Po zakończeniu wyborów karty do głosowania powinny być uporządkowane, zapakowane w oddzielne pakiety, osobno z przeprowadzonych wyborów Sołtysa i Rady Sołeckiej.

9. Każdy pakiet winien być odpowiednio opisany np. „Karty – wybory Sołtysa”.

10. Wszystkie pakiety powinny być zapakowane w jedną paczkę, opisane „Karty z przeprowadzonego głosowania w wyborach Sołtysa i do Rady Sołeckiej Sołectwa Tarnówka”.

11. Komisja Skrutacyjna przekazuje w depozyt Burmistrzowi protokół z głosowania i wyników wyborów oraz pozostałe dokumenty z przeprowadzonego głosowania.

§ 16. W pierwszej kolejności przeprowadza się wybory Sołtysa, a w drugiej kolejności przeprowadza się wybory Rady Sołeckiej.

§ 17. 1. Przy zgłoszeniu dwóch lub więcej kandydatów na Sołtysa głosowanie odbywa się na określonego kandydata, poprzez postawienie znaku „x” (dwie linie przecinające się w obrębie kratki) w kratce z lewej strony obok nazwiska kandydata.

2. Za nieważny uznaje się głos, jeżeli na karcie do głosowania postawiono znak „x” w kratce z lewej strony obok nazwiska więcej niż jednego kandydata lub nie postawiono znaku „x” w kratce z lewej strony obok nazwiska żadnego kandydata.

3. Za wybranego uważa się kandydata, który uzyskał największą liczbę głosów.

4. Jeżeli dwóch kandydatów otrzyma największą i równą liczbę głosów, niezwłocznie organizuje się i przeprowadza ponowne głosowanie celem dokonania wyboru spośród tych dwóch kandydatów.

§ 18. 1. Przy zgłoszeniu jednego kandydata na Sołtysa głosujący głosują na tego kandydata stawiając znak „x” (dwie linie przecinające się w obrębie kratki) w kratce oznaczonej słowem „TAK” z lewej strony obok nazwiska kandydata.

2. Postawienie znaku „x” w kratce oznaczonej słowem „NIE” z lewej strony obok nazwiska kandydata oznacza, że jest to głos ważny oddany przeciwko wyborowi kandydata na Sołtysa.

3. Postawienie znaku „x” w obu kratkach albo nie postawienie znaku „x” w żadnej kratce powoduje nieważność głosu.

4. Kandydata uważa się za wybranego, jeżeli w głosowaniu liczba głosów „TAK” przewyższa liczbę głosów „NIE”.

5. Jeżeli liczba głosów na „NIE” przewyższa liczbę głosów na „TAK”, co oznacza niedokonanie wyboru, niezwłocznie organizuje się i przeprowadza ponowne głosowanie.

§ 19. 1. Głosowanie do Rady Sołeckiej odbywa się poprzez postawienie znaku „x” (dwie linie przecinające się w obrębie kratki) w kratce z lewej strony obok nazwiska kandydata, na tyłu kandydatów, ilu członków Rady Sołeckiej jest wybieranych w Sołectwie.

2. Głosujący może głosować na mniejszą liczbę kandydatów aniżeli wynosi liczba członków Rady Sołeckiej wybieranych w Sołectwie.

3. Jeżeli na karcie do głosowania nie postanowiono żadnego znaku „x” w kratce z lewej strony obok nazwisk, to głos uważa się za nieważny.

4. Jeżeli na karcie do głosowania postawiono znak „x” w kratce z lewej strony obok nazwisk większej liczby kandydatów niż wynosi liczba wybieranych członków Rady Sołeckiej, to taki głos uważa się za nieważny.

5. Na członków Rady Sołeckiej zostają wybrani kandydaci, którzy uzyskali kolejno największą liczbę głosów.

6. Jeżeli dwóch lub więcej kandydatów otrzyma jednakową liczbę głosów, a nie wystarcza dla nich miejsc mandatowych, przeprowadza się ponowne głosowanie w części dotyczącej mandatów nieobsadzonych z udziałem jedynie kandydatów, którzy otrzymali największą i równą liczbę głosów.

Rozdział 6

Zasady i tryb odwoływania Sołtysa i Rady Sołeckiej

§ 20. 1. Sołtys i członkowie Rady Sołeckiej mogą być przez Zebranie Wiejskie odwołani przed upływem kadencji w przypadku niewykonywania lub nienależytego wykonywania swoich obowiązków, naruszania postanowień Statutu, nie realizowania uchwał Zebrania Wiejskiego.

2. O odwołanie Sołtysa, członka Rady Sołeckiej lub całej Rady Sołeckiej może wystąpić:

a) Burmistrz,

b) grupa mieszkańców w liczbie odpowiadającej 1/10 uprawnionych do głosowania mieszkańców Sołectwa.

3. Wniosek o odwołanie kierowany jest do Rady Gminy i Miasta i powinien zawierać uzasadnienie; wnioskiem bez uzasadnienia nie nadaje się biegu.

4. W celu odwołania Sołtysa lub całej Rady Sołeckiej, Rada Gminy i Miasta, w terminie 30 dni od dnia doręczenia wniosku, określa miejsce i termin Zebrania Wiejskiego oraz wzór karty do głosowania.

5. Odwołanie Sołtysa lub całej Rady Sołeckiej może nastąpić na zwołanym Zebraniu Wiejskim, w głosowaniu tajnym przy zachowaniu quorum wymaganego dla ich wyboru.

6. Odwołanie z zajmowanych funkcji powinno być podjęte po wysłuchaniu zainteresowanych.

7. Odwołanie Sołtysa lub całej Rady Sołeckiej następuje w trybie i na zasadach określonych w przepisach o ich wyborze.

8. Sołtys lub członkowie Rady Sołeckiej mogą w toku kadencji złożyć rezygnację z pełnionych funkcji. Rezygnację składa się Burmistrzowi Gminy i Miasta.

Rozdział 7

Zasady i tryb zarządzenia oraz przeprowadzenia wyborów przedterminowych i uzupełniających Sołtysa i Rady Sołeckiej

§ 21. 1. W przypadku zgonu, odwołania lub zrzeczenia się z funkcji Sołtysa lub całej Rady Sołeckiej, Rada Gminy i Miasta zarządza wybory przedterminowe, w terminie 30 dni licząc od dnia odwołania lub złożenia rezygnacji, z zastrzeżeniem ust. 3 Statutu.

2. Wybory przedterminowe Sołtysa lub całej Rady Sołeckiej przeprowadza się odpowiednio w trybie i na zasadach określonych w przepisach o ich wyborze.

3. Wybory uzupełniające mające na celu uzupełnienie składu Rady Sołeckiej zwołuje Sołtys w trybie i na zasadach określonych w § 9 Statutu.

4. Nie przeprowadza się wyborów Sołtysa lub całej Rady Sołeckiej w przypadku, gdy do zakończenia kadencji pozostało 3 miesiące. Burmistrz na ten okres powierza obowiązki Sołtysa osobie wskazanej przez Radę Sołecką.

Rozdział 8

Zasady i tryb wnoszenia protestów wyborczych

§ 22. 1. Przeciwko ważności wyborów Sołtysa i Rady Sołeckiej może być wniesiony protest do Rady Gminy i Miasta z powodu naruszenia przepisów Statutu dotyczących głosowania, ustalenia wyników głosowania lub wyników wyborów, mającego wpływ na wynik wyborów.

2. Protest, o którym mowa w ust. 1, może wnieść osoba uprawniona do głosowania, która potwierdziła udział w zwołanym w celu wyborów Zebraniu Wiejskim własnoręcznym podpisem na liście osób uprawnionych do głosowania, w terminie siedmiu dni od dnia wyborów.

Rozdział 9

Zasady gospodarowania mieniem i gospodarka finansowa Sołectwa

§ 23. 1. Sołectwo może korzystać z przekazanych Sołectwu do korzystania składników mienia komunalnego i rozporządzać dochodami z tego źródła.

2. Sołectwu mogą być przekazane w szczególności:

- 1) nieruchomości;
- 2) inne składniki mienia komunalnego, np. stanowiące wyposażenie siedziby organów Sołectwa.

3. Przekazanie Sołectwu mienia komunalnego do korzystania następuje na podstawie protokołu przekazania sporządzonego przez Burmistrza oraz Sołtysa.

Rozdział 10

Nadzór i kontrola nad działalnością organów Sołectwa

§ 24. 1. Nadzór nad działalnością organów Sołectwa sprawuje Rada Gminy i Miasta i Burmistrz na podstawie kryterium zgodności z prawem.

2. Rada Gminy i Miasta sprawuje kontrolę poprzez Komisję Rewizyjną.

3. Burmistrz sprawuje nadzór i kontrolę osobiście lub przez upoważnione osoby działające w imieniu Burmistrza.

4. Zakres kontroli może obejmować działalność Sołectwa pod względem legalności, gospodarności, celowości, rzetelności i efektywności.

5. Rada Gminy i Miasta oraz Burmistrz mają prawo żądania niezbędnych informacji, danych i wyjaśnień oraz okazania dokumentów dotyczących funkcjonowania Sołectwa, a także uczestniczenia w posiedzeniach organów Sołectwa.

Załącznik nr 1
do załącznika nr 23

Mapa granic – obszaru

Załącznik nr ...1. do Statutu *Sotectwa Tarnobka*

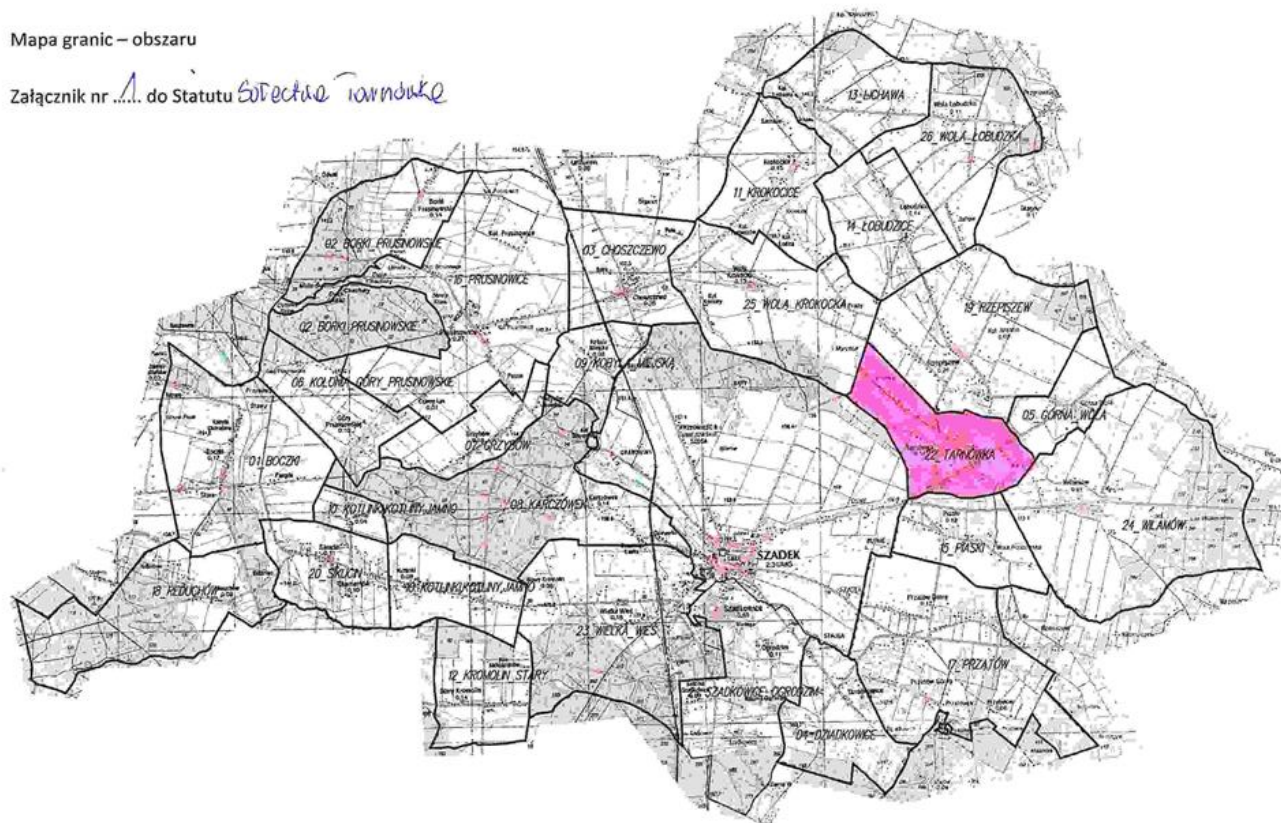

Załącznik nr 24
do uchwały nr V/30/2015
Rady Gminy i Miasta Szadek
z dnia 24 lutego 2015 r.

STATUT SOŁECTWA WIELKA WIEŚ

Rozdział 1 **Postanowienia ogólne**

§ 1. Ilekroć w niniejszym Statucie jest mowa o:

- 1) Gminie – należy przez to rozumieć Gminę Szadek;
- 2) Statucie – należy przez to rozumieć Statut Sołectwa;
- 3) Sołectwie - należy przez to rozumieć Sołectwo Wielka Wieś;
- 4) Radzie Gminy i Miasta – należy przez to rozumieć Radę Gminy i Miasta Szadek;
- 5) Burmistrzu – należy przez to rozumieć Burmistrza Gminy i Miasta Szadek.

Rozdział 2 **Nazwa, teren działania Sołectwa**

§ 2. Wspólnota mieszkańców wsi Wielka Wieś stanowi sołectwo, którego nazwa brzmi: Sołectwo Wielka Wieś.

- § 3. 1. Sołectwo położone jest w Gminie Szadek i obejmuje obszar o powierzchni 824 ha.
2. Obszar Sołectwa określa mapa, stanowiąca załącznik nr 1 do Statutu.
 3. Sołectwo jest jednostką pomocniczą Gminy i Miasta Szadek.

Rozdział 3 **Zadania Sołectwa i sposób ich realizacji**

§ 4. 1. Podstawowym celem utworzenia i działania Sołectwa jest zapewnienie jego mieszkańcom udziału w realizacji zadań Gminy.

2. Do zadań Sołectwa należy w szczególności:

- 1) zarządzanie i korzystanie z mienia przekazanego Sołectwu;
- 2) inicjowanie i organizowanie imprez o charakterze kulturalno-oświatowym, sportowym i wypoczynkowym w Sołectwie;
- 3) współpraca z właściwymi jednostkami w zakresie ochrony zdrowia, pomocy społecznej, oświaty, kultury fizycznej, porządku publicznego i ochrony przeciwpożarowej;
- 4) kultywowanie tradycji kulturowych na terenie Sołectwa;
- 5) utrzymanie porządku i czystości w Sołectwie;
- 6) organizowanie pomocy sąsiedzkiej dla mieszkańców Sołectwa, w szczególności osób niepełnosprawnych oraz w podeszłym wieku;
- 7) zapobieganie i usuwanie skutków klęsk żywiołowych na terenie Sołectwa.

§ 5. Zadania określone w § 4 Statutu Sołectwo realizuje w szczególności poprzez:

- 1) podejmowanie uchwał w sprawach Sołectwa;
- 2) opiniowanie i konsultowanie spraw należących do zakresu działania Sołectwa;
- 3) występowanie z wnioskami i postulatami do Gminy w sprawach istotnych dla Sołectwa.

Rozdział 4

Organizacja i zadania organów Sołectwa

§ 6. 1. Organami Sołectwa są:

- 1) Zebranie Wiejskie jako organ uchwałodawczy;
- 2) Sołtys jako organ wykonawczy.
 2. Podmiotem doradczym i opiniodawczym Sołtysa jest Rada Sołecka.
 3. Kadencja Sołtysa i Rady Sołeckiej trwa cztery lata od daty wyboru.
 4. Po upływie kadencji Sołtys wykonuje obowiązki do dnia wyboru nowego Sołtysa.
 5. Przekazanie obowiązków pomiędzy ustępującym Sołtysiem, a nowo wybranym następuje w terminie 3 dni od daty wyborów w formie protokołu zdawczo–odbiorczego, przedkładanego niezwłocznie Burmistrzowi.

§ 7. 1. Do kompetencji Zebrania Wiejskiego należy:

- 1) podejmowanie uchwał we wszystkich sprawach pozostających w zakresie działania Sołectwa nie zastrzeżonych dla Sołtysa lub Rady Sołeckiej;
- 2) dysponowanie środkami pieniężnymi przeznaczonymi dla Sołectwa w budżecie Gminy;
- 3) upoważnianie Sołtysa do gospodarowania środkami, o których mowa w pkt 2 w ustalonym zakresie, po uzyskaniu pozytywnej opinii Rady Sołeckiej - z wyjątkiem środków funduszu sołeckiego w rozumieniu ustawy o funduszu sołeckim (Dz. U. z 2009 r. Nr 157, poz. 1241);
- 4) zatwierdzanie wniosków do budżetu Gminy.

2. Kopie protokołów, uchwały oraz inne akty podejmowane przez Zebranie Wiejskie, Sołtys przekazuje Burmistrzowi w terminie 7 dni od dnia Zebrania Wiejskiego.

§ 8. 1. Prawo do udziału w Zebraniu Wiejskim mają wszyscy mieszkańcy Sołectwa stale zamieszkujący Sołectwo, posiadający czynne prawo wyborcze do organów Gminy.

2. Osoby uprawnione do udziału w Zebraniu Wiejskim potwierdzają swoją obecność własnoręcznym podpisem na liście obecności sporządzonej przez Sołtysa, wyłożonej w miejscu Zebrania Wiejskiego.

3. Lista obecności stanowi podstawę do stwierdzenia prawomocności obrad.

§ 9. 1. Zebranie Wiejskie zwołuje Sołtys:

- 1) z własnej inicjatywy;
- 2) na pisemny wniosek:
 - a) 1/10 mieszkańców Sołectwa uprawnionych do udziału w Zebraniu Wiejskim,
 - b) Rady Gminy i Miasta,
 - c) Burmistrza,w terminie 7 dni od dnia doręczenia wniosku.
2. Zebranie Wiejskie zwołuje Sołtys w zależności od potrzeb, nie rzadziej niż dwa razy w roku.
3. Termin i miejsce Zebrania Wiejskiego, Sołtys podaje do wiadomości publicznej w sposób zwyczajowo przyjęty w Sołectwie oraz poprzez rozplakatowanie na tablicy ogłoszeń nie później niż 5 dni przed zebraniem.
4. Zebraniu Wiejskiemu przewodniczy Sołtys. W przypadku śmierci Sołtysa, zrzeczenia się funkcji Sołtysa z powodu wskazanego w § 10 ust. 11 lub z innych przyczyn oraz w przypadku uchylania się Sołtysa od obowiązku zwołania Zebrania Wiejskiego, Burmistrz może powierzyć przewodniczenie Zebraniu Wiejskiemu jednemu z mieszkańców sołectwa.
5. Zebranie Wiejskie jest uprawnione do podejmowania uchwał przy obecności co najmniej 1/10 uprawnionych do głosowania mieszkańców Sołectwa.

6. Liczbę uprawnionych do głosowania mieszkańców Sołectwa określa Burmistrz na podstawie stałego rejestru wyborców, na 2 dni przed terminem Zebrania Wiejskiego.

7. W przypadku braku określonej w ust. 5 liczby uprawnionych do głosowania mieszkańców Sołectwa, Sołtys zwołuje drugie Zebranie Wiejskie, obejmujące ten sam porządek obrad, w tym samym dniu, po upływie 15 minut od pierwszego terminu Zebrania Wiejskiego.

8. W drugim terminie Zebranie Wiejskie jest uprawnione do podejmowania uchwał bez względu na liczbę obecnych uprawnionych do głosowania mieszkańców Sołectwa.

9. Uchwały Zebrania Wiejskiego podejmowane są zwykłą większością głosów w głosowaniu jawnym. Zwykła większość głosów oznacza, że liczba głosów „za” musi być większa od liczby głosów „przeciw”. Głosów „wstrzymujących się” nie bierze się pod uwagę. W przypadku równej liczby głosów „za” i „przeciw” decyduje głos Sołtysa.

10. Uchwały oraz inne dokumenty Zebrania Wiejskiego podpisuje Sołtys.

11. Zebrania Wiejskie są protokołowane. Protokół z Zebrania Wiejskiego podpisuje protokolant oraz Sołtys.

12. Porządek obrad ustala Zebranie Wiejskie na podstawie projektu porządku obrad przedstawionego przez Sołtysa po konsultacji z Radą Sołecką.

§ 10. Do zadań Sołtysa należy w szczególności:

- 1) kierowanie bieżącymi sprawami Sołectwa i reprezentowanie Sołectwa na zewnątrz;
- 2) zwoływanie i organizowanie Zebrań Wiejskich;
- 3) wykonywanie uchwał Zebrania Wiejskiego;
- 4) organizowanie, koordynowanie inicjatyw, przedsięwzięć społecznych, w tym wspólnych prac, służących poprawie warunków życia mieszkańców w Sołectwie;
- 5) zwoływanie i prowadzenie posiedzeń Rady Sołeckiej;
- 6) występowanie z wnioskami dotyczącymi potrzeb Sołectwa i jego mieszkańców oraz prowadzenie działalności interwencyjnej w tym zakresie;
- 7) powiadamianie Przewodniczącego Rady Gminy i Burmistrza oraz radnych o terminie, miejscu i tematyce organizowanych Zebrań Wiejskich i posiedzeń Rad Sołeckich;
- 8) uczestniczenie w zebraniach sołtysów zwoływanych przez Burmistrza;
- 9) upowszechnianie wśród mieszkańców Sołectwa treści uchwał Rady Gminy i Miasta, w szczególności zawierających przepisy prawa miejscowego oraz zarządzeń Burmistrza, jak również innych aktów poprzez rozplakatowanie ich na tablicy ogłoszeń oraz informowanie podczas zebrań, spotkań i bieżących kontaktów z mieszkańcami;
- 10) na wniosek Burmistrza uczestniczenie z głosem doradczym przy odbiorze inwestycji, remontów i innych zadań wykonywanych przez Gminę na terenie Sołectwa;
- 11) składanie rocznych sprawozdań ze swojej działalności i działalności Rady Sołeckiej na Zebraniu Wiejskim zwołanym w terminie do 30 kwietnia roku następnego; nie złożenie sprawozdania w terminie do 30 kwietnia jest równoznaczne ze zrzeczeniem się z tym dniem funkcji Sołtysa;
- 12) składanie sprawozdania za okres całej kadencji ze swojej działalności i Rady Sołeckiej na Zebraniu Wiejskim zarządzonym w celu wyborów organów Sołectwa;
- 13) wykonywanie innych zadań z zakresu administracji publicznej powierzonych mu przepisami prawa.

§ 11. 1. Rada Sołecka składa się od 3 do 5 osób.

2. Rada Sołecka wspomaga działalność Sołtysa i ma charakter opiniodawczo-doradczy.

3. Do zadań Rady Sołeckiej należy:

- 1) opracowywanie i przedkładanie Zebraniu Wiejskiemu projektów uchwał w sprawach Sołectwa;

- 2) opracowywanie i przedkładanie Zebraniu Wiejskiemu projektu wniosków do budżetu Gminy;
- 3) inicjowanie działań społecznie użytecznych dla Sołectwa i jego mieszkańców;
- 4) organizowanie wykonania uchwał Zebrania Wiejskiego;
- 5) inicjowanie i pomoc w organizacji imprez wiejskich (sołeckich), w szczególności w dziedzinie kultury, sportu, rekreacji i wypoczynku;
- 6) konsultowanie spraw przedstawionych przez Sołtysa.

4. Posiedzenia Rady Sołeckiej zwołuje Sołtys co najmniej raz na kwartał.

5. Posiedzenia Rady Sołeckiej są protokołowane. Protokół podpisują wszyscy obecni na posiedzeniu członkowie Rady Sołeckiej oraz Sołtys.

Rozdział 5

Zasady i tryb wyboru Sołtysa i Rady Sołeckiej

§ 12. 1. Wybory Sołtysa i Rady Sołeckiej na nową kadencję zarządza Rada Gminy i Miasta Szadek w drodze uchwały, nie później niż na 2 miesiące od daty wyboru Rady Gminy i Miasta Szadek określając miejsce i termin Zebrania Wiejskiego, w przypadku nie podjęcia w terminie uchwały przez Radę Gminy i Miasta Szadek wybory zarządza Burmistrz Gminy i Miasta Szadek w drodze zarządzenia.

2. Obwieszczenie o miejscu i terminie Zebrania Wiejskiego zwołanego w celu wyborów wraz z porządkiem obrad sporządza Burmistrz i podaje je do publicznej wiadomości, co najmniej 7 dni przed wyznaczoną datą wyborów.

3. Porządek obrad Zebrania Wiejskiego zwołanego w celu wyboru Sołtysa i Rady Sołeckiej powinien zawierać w szczególności:

- 1) otwarcie Zebrania Wiejskiego;
- 2) stwierdzenie quorum;
- 3) wybór Przewodniczącego Zebrania Wiejskiego;
- 4) złożenie przez Sołtysa sprawozdania z działalności Sołtysa i Rady Sołeckiej za okres całej kadencji;
- 5) wybór Komisji Skrutacyjnej;
- 6) zgłaszanie kandydatów na Sołtysa;
- 7) głosowanie tajne i wybór Sołtysa;
- 8) ogłoszenie wyników wyboru Sołtysa;
- 9) ustalenie liczby członków Rady Sołeckiej;
- 10) zgłaszanie kandydatów do Rady Sołeckiej;
- 11) głosowanie tajne i wybór Rady Sołeckiej;
- 12) ogłoszenie wyników wyborów do Rady Sołeckiej;
- 13) wolne wnioski i zapytania.

4. Zebranie Wiejskie zwołane w celu wyborów Sołtysa i Rady Sołeckiej otwiera Burmistrz lub osoba przez niego upoważniona, który zarządza wybór Przewodniczącego Zebrania Wiejskiego prowadzącego zebranie.

5. Zebranie Wiejskie wybiera Przewodniczącego Zebrania Wiejskiego w głosowaniu jawnym, zwykłą większością głosów.

6. Przewodniczący Zebrania Wiejskiego nie może być osobą kandydującą na Sołtysa, członka Rady Sołeckiej lub członka Komisji Skrutacyjnej.

7. Sołtys oraz Rada Sołecka wybierani są na Zebraniu Wiejskim w głosowaniu tajnym, bezpośrednim, spośród nieograniczonej liczby kandydatów przez stałych mieszkańców uprawnionych do głosowania.

§ 13. 1. Prawo wybierania (czynne prawo wyborcze) i prawo wybieralności (bierne prawo wyborcze) mają stali mieszkańcy Sołectwa uprawnieni do głosowania w wyborach do organów Gminy.

2. Listę osób uprawnionych do głosowania określa Burmistrz na podstawie stałego rejestru wyborców, na 2 dni przed terminem Zebrania Wiejskiego zwołanego w celu wyborów.

3. Osoby uprawnione do głosowania potwierdzają udział w zwołanym w celu wyborów Zebraniu Wiejskim własnoręcznym podpisem na liście osób uprawnionych do głosowania.

4. Lista obecności służy do stwierdzenia prawomocności obrad.

5. Protokół z przebiegu Zebrania Wiejskiego w celu wyborów podpisuje protokolant i Przewodniczący Zebrania Wiejskiego.

6. Techniczno–organizacyjne warunki przeprowadzenia wyborów Sołtysa i Rady Sołeckiej zapewnia Burmistrz.

§ 14. 1. Dla dokonania ważnego wyboru Sołtysa i Rady Sołeckiej wymagana jest obecność co najmniej 1/10 stałych mieszkańców Sołectwa uprawnionych do głosowania, potwierdzona własnoręcznym podpisem na liście obecności.

2. W przypadku braku określonej w ust. 1 liczby uprawnionych do głosowania mieszkańców Sołectwa, Burmistrz zwołuje drugie Zebranie Wiejskie, obejmujące ten sam porządek obrad, w tym samym dniu, po upływie 15 minut od pierwszego terminu Zebrania Wiejskiego.

3. Do wyborów Sołtysa i Rady Sołeckiej w drugim terminie Zebranie Wiejskie jest uprawnione bez względu na liczbę obecnych uprawnionych do głosowania mieszkańców Sołectwa.

§ 15. 1. Zebranie Wiejskie wybiera 3-osobową Komisję Skrutacyjną w głosowaniu jawnym, zwykłą większością głosów, która przeprowadza wybory na Sołtysa i członków Rady Sołeckiej.

2. Członkiem Komisji Skrutacyjnej nie może być osoba kandydująca na Sołtysa, członka Rady Sołeckiej lub przewodniczącego Zebrania Wiejskiego.

3. Członkami Komisji Skrutacyjnej zostają kandydaci, którzy uzyskali kolejno największą liczbę głosów.

4. Komisja Skrutacyjna wybiera ze swojego grona Przewodniczącego, który kieruje pracami Komisji.

5. Do zadań Komisji Skrutacyjnej należy:

- 1) przyjęcie zgłoszeń kandydatów – każda zgłoszona osoba musi wyrazić zgodę na kandydowanie; zgłaszanie kandydatów odbywa się ustnie spośród kandydatów uczestniczących w Zebraniu Wiejskim;
- 2) zgłoszenie Zebraniu Wiejskiemu wniosku o zamknięcie listy kandydatów; wniosek podlega przegłosowaniu w głosowaniu jawnym, zwykłą większością głosów;
- 3) sporządzenie kart do głosowania z wpisanymi w kolejności alfabetycznej nazwiskami kandydatów;
- 4) poinformowanie uczestników Zebrania Wiejskiego o:
 - a) prawie i obowiązku złożenia własnoręcznego podpisu na liście osób uprawnionych do głosowania,
 - b) liczbie sporządzonych kart do głosowania, która musi być zgodna z liczbą osób własnoręcznie podpisanych na liście osób uprawnionych do głosowania,
 - c) o sposobie głosowania i warunkach ważności głosu;
- 5) okazanie urny wyborczej Zebraniu Wiejskiemu celem stwierdzenia, że urna jest pusta oraz komisyjne zamknięcie urny;
- 6) urna musi być ustawiona w miejscu widocznym dla uczestników Zebrania Wiejskiego;
- 7) przeprowadzenie tajnego głosowania:
 - a) odczytanie Zebraniu Wiejskiemu treści karty do głosowania,
 - b) wydawanie kart do głosowania osobom uprawnionym do głosowania,
 - c) ustalenie wyników głosowania i wyników wyborów,

d) sporządzenie protokołu z głosowania i wynikach wyborów, który zawierać powinien:

- skład osobowy komisji skrutacyjnej,
- liczbę osób uprawnionych do głosowania,
- liczbę osób uczestniczących w głosowaniu,
- liczbę sporządzonych kart do głosowania,
- liczbę wydanych kart do głosowania,
- liczbę kart niewykorzystanych,
- liczbę kart wyjętych z urny, w tym liczbę kart ważnych i liczbę kart nieważnych,
- liczbę głosów ważnych z kart ważnych oddanych na poszczególnych kandydatów,

e) stwierdzenie dokonanego lub niedokonanego wyboru,

f) ogłoszenie wyników głosowania i wyników wyborów,

g) podpisanie protokołu przez członków Komisji Skrutacyjnej oraz Przewodniczącego Zebrania Wiejskiego zatwierdzającego prawidłowy przebieg wyborów, zgodnie z postanowieniami niniejszego Statutu.

6. Kart do głosowania całkowicie przedartych na dwie lub więcej części nie bierze się pod uwagę przy obliczeniach.

7. Jeżeli liczba kart do głosowania wyjętych z urny jest mniejsza lub większa od liczby kart wydanych, Komisja Skrutacyjna w protokole podaje przypuszczalną przyczynę tej niezgodności.

8. Po zakończeniu wyborów karty do głosowania powinny być uporządkowane, zapakowane w oddzielne pakiety, osobno z przeprowadzonych wyborów Sołtysa i Rady Sołeckiej.

9. Każdy pakiet winien być odpowiednio opisany np. „Karty – wybory Sołtysa”.

10. Wszystkie pakiety powinny być zapakowane w jedną paczkę, opisane „Karty z przeprowadzonego głosowania w wyborach Sołtysa i do Rady Sołeckiej Sołectwa Wielka Wieś”.

11. Komisja Skrutacyjna przekazuje w depozyt Burmistrzowi protokół z głosowania i wyników wyborów oraz pozostałe dokumenty z przeprowadzonego głosowania.

§ 16. W pierwszej kolejności przeprowadza się wybory Sołtysa, a w drugiej kolejności przeprowadza się wybory Rady Sołeckiej.

§ 17. 1. Przy zgłoszeniu dwóch lub więcej kandydatów na Sołtysa głosowanie odbywa się na określonego kandydata, poprzez postawienie znaku „x” (dwie linie przecinające się w obrębie kratki) w kratce z lewej strony obok nazwiska kandydata.

2. Za nieważny uznaje się głos, jeżeli na karcie do głosowania postawiono znak „x” w kratce z lewej strony obok nazwiska więcej niż jednego kandydata lub nie postawiono znaku „x” w kratce z lewej strony obok nazwiska żadnego kandydata.

3. Za wybranego uważa się kandydata, który uzyskał największą liczbę głosów.

4. Jeżeli dwóch kandydatów otrzyma największą i równą liczbę głosów, niezwłocznie organizuje się i przeprowadza ponowne głosowanie celem dokonania wyboru spośród tych dwóch kandydatów.

§ 18. 1. Przy zgłoszeniu jednego kandydata na Sołtysa głosujący głosują na tego kandydata stawiając znak „x” (dwie linie przecinające się w obrębie kratki) w kratce oznaczonej słowem „TAK” z lewej strony obok nazwiska kandydata.

2. Postawienie znaku „x” w kratce oznaczonej słowem „NIE” z lewej strony obok nazwiska kandydata oznacza, że jest to głos ważny oddany przeciwko wyborowi kandydata na Sołtysa.

3. Postawienie znaku „x” w obu kratkach albo nie postawienie znaku „x” w żadnej kratce powoduje nieważność głosu.

4. Kandydata uważa się za wybranego, jeżeli w głosowaniu liczba głosów „TAK” przewyższa liczbę głosów „NIE”.

5. Jeżeli liczba głosów na „NIE” przewyższa liczbę głosów na „TAK”, co oznacza niedokonanie wyboru, niezwłocznie organizuje się i przeprowadza ponowne głosowanie.

§ 19. 1. Głosowanie do Rady Sołeckiej odbywa się poprzez postawienie znaku „x” (dwie linie przecinające się w obrębie kratki) w kratce z lewej strony obok nazwiska kandydata, na tyłu kandydatów, ilu członków Rady Sołeckiej jest wybieranych w Sołectwie.

2. Głosujący może głosować na mniejszą liczbę kandydatów aniżeli wynosi liczba członków Rady Sołeckiej wybieranych w Sołectwie.

3. Jeżeli na karcie do głosowania nie postanowiono żadnego znaku „x” w kratce z lewej strony obok nazwisk, to głos uważa się za nieważny.

4. Jeżeli na karcie do głosowania postawiono znak „x” w kratce z lewej strony obok nazwisk większej liczby kandydatów niż wynosi liczba wybieranych członków Rady Sołeckiej, to taki głos uważa się za nieważny.

5. Na członków Rady Sołeckiej zostają wybrani kandydaci, którzy uzyskali kolejno największą liczbę głosów.

6. Jeżeli dwóch lub więcej kandydatów otrzyma jednakową liczbę głosów, a nie wystarcza dla nich miejsc mandatowych, przeprowadza się ponowne głosowanie w części dotyczącej mandatów nieobsadzonych z udziałem jedynie kandydatów, którzy otrzymali największą i równą liczbę głosów.

Rozdział 6

Zasady i tryb odwoływania Sołtysa i Rady Sołeckiej

§ 20. 1. Sołtys i członkowie Rady Sołeckiej mogą być przez Zebranie Wiejskie odwołani przed upływem kadencji w przypadku niewykonywania lub nienależytego wykonywania swoich obowiązków, naruszania postanowień Statutu, nie realizowania uchwał Zebrania Wiejskiego.

2. O odwołanie Sołtysa, członka Rady Sołeckiej lub całej Rady Sołeckiej może wystąpić:

a) Burmistrz,

b) grupa mieszkańców w liczbie odpowiadającej 1/10 uprawnionych do głosowania mieszkańców Sołectwa.

3. Wniosek o odwołanie kierowany jest do Rady Gminy i Miasta i powinien zawierać uzasadnienie; wnioskiem bez uzasadnienia nie nadaje się biegu.

4. W celu odwołania Sołtysa lub całej Rady Sołeckiej, Rada Gminy i Miasta, w terminie 30 dni od dnia doręczenia wniosku, określa miejsce i termin Zebrania Wiejskiego oraz wzór karty do głosowania.

5. Odwołanie Sołtysa lub całej Rady Sołeckiej może nastąpić na zwołanym Zebraniu Wiejskim, w głosowaniu tajnym przy zachowaniu quorum wymaganego dla ich wyboru.

6. Odwołanie z zajmowanych funkcji powinno być podjęte po wysłuchaniu zainteresowanych.

7. Odwołanie Sołtysa lub całej Rady Sołeckiej następuje w trybie i na zasadach określonych w przepisach o ich wyborze.

8. Sołtys lub członkowie Rady Sołeckiej mogą w toku kadencji złożyć rezygnację z pełnionych funkcji. Rezygnację składa się Burmistrzowi Gminy i Miasta.

Rozdział 7

Zasady i tryb zarządzenia oraz przeprowadzenia wyborów przedterminowych i uzupełniających Sołtysa i Rady Sołeckiej

§ 21. 1. W przypadku zgonu, odwołania lub zrzeczenia się z funkcji Sołtysa lub całej Rady Sołeckiej, Rada Gminy i Miasta zarządza wybory przedterminowe, w terminie 30 dni licząc od dnia odwołania lub złożenia rezygnacji, z zastrzeżeniem ust. 3 Statutu.

2. Wybory przedterminowe Sołtysa lub całej Rady Sołeckiej przeprowadza się odpowiednio w trybie i na zasadach określonych w przepisach o ich wyborze.

3. Wybory uzupełniające mające na celu uzupełnienie składu Rady Sołeckiej zwołuje Sołtys w trybie i na zasadach określonych w § 9 Statutu.

4. Nie przeprowadza się wyborów Sołtysa lub całej Rady Sołeckiej w przypadku, gdy do zakończenia kadencji pozostało 3 miesiące. Burmistrz na ten okres powierza obowiązki Sołtysa osobie wskazanej przez Radę Sołecką.

Rozdział 8

Zasady i tryb wnoszenia protestów wyborczych

§ 22. 1. Przeciwko ważności wyborów Sołtysa i Rady Sołeckiej może być wniesiony protest do Rady Gminy i Miasta z powodu naruszenia przepisów Statutu dotyczących głosowania, ustalenia wyników głosowania lub wyników wyborów, mającego wpływ na wynik wyborów.

2. Protest, o którym mowa w ust. 1, może wnieść osoba uprawniona do głosowania, która potwierdziła udział w zwołanym w celu wyborów Zebraniu Wiejskim własnoręcznym podpisem na liście osób uprawnionych do głosowania, w terminie siedmiu dni od dnia wyborów.

Rozdział 9

Zasady gospodarowania mieniem i gospodarka finansowa Sołectwa

§ 23. 1. Sołectwo może korzystać z przekazanych Sołectwu do korzystania składników mienia komunalnego i rozporządzać dochodami z tego źródła.

2. Sołectwu mogą być przekazane w szczególności:

- 1) nieruchomości;
- 2) inne składniki mienia komunalnego, np. stanowiące wyposażenie siedziby organów Sołectwa.

3. Przekazanie Sołectwu mienia komunalnego do korzystania następuje na podstawie protokołu przekazania sporządzonego przez Burmistrza oraz Sołtysa.

Rozdział 10

Nadzór i kontrola nad działalnością organów Sołectwa

§ 24. 1. Nadzór nad działalnością organów Sołectwa sprawuje Rada Gminy i Miasta i Burmistrz na podstawie kryterium zgodności z prawem.

2. Rada Gminy i Miasta sprawuje kontrolę poprzez Komisję Rewizyjną.

3. Burmistrz sprawuje nadzór i kontrolę osobiście lub przez upoważnione osoby działające w imieniu Burmistrza.

4. Zakres kontroli może obejmować działalność Sołectwa pod względem legalności, gospodarności, celowości, rzetelności i efektywności.

5. Rada Gminy i Miasta oraz Burmistrz mają prawo żądania niezbędnych informacji, danych i wyjaśnień oraz okazania dokumentów dotyczących funkcjonowania Sołectwa, a także uczestniczenia w posiedzeniach organów Sołectwa.

Załącznik nr 1
do załącznika nr 24

Mapa granic – obszaru

Załącznik nr 1... do Statutu *Sołectwa Wielka Wreś*

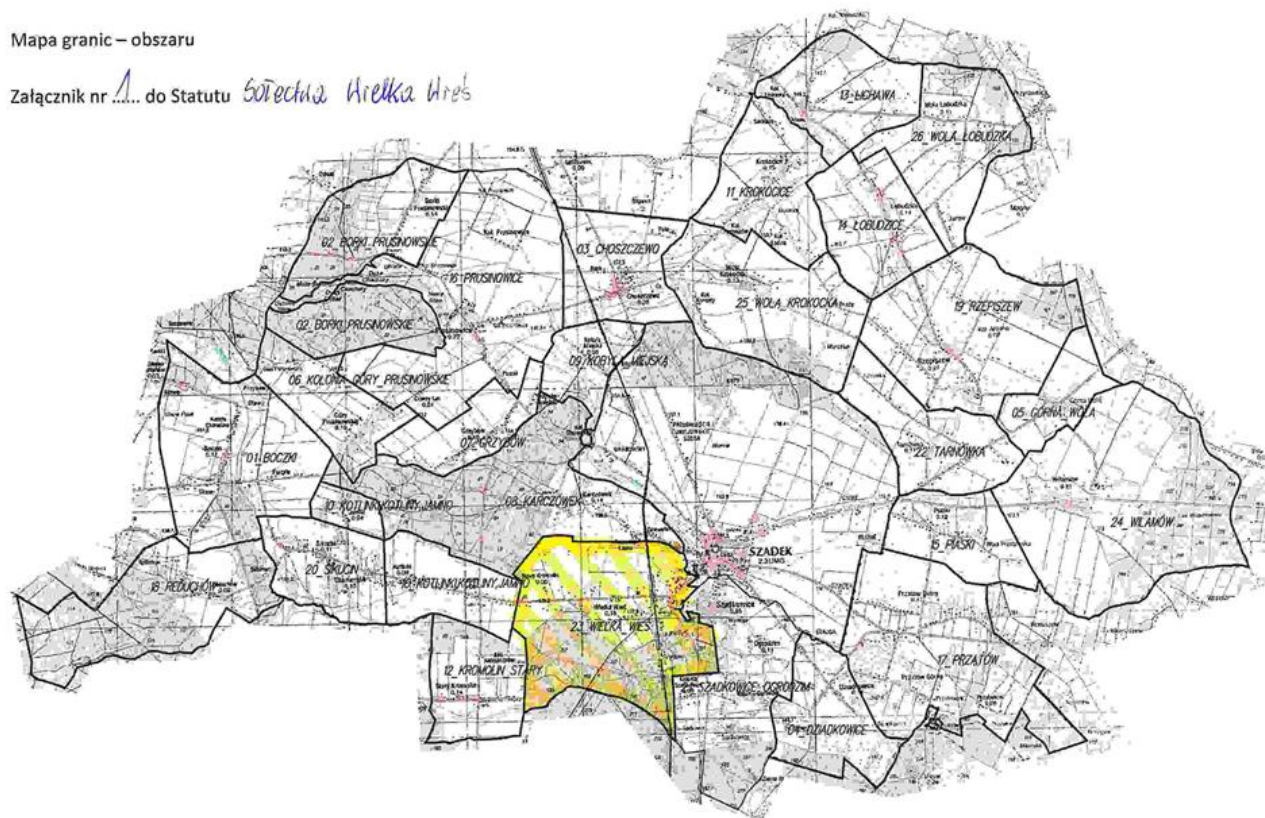

Załącznik nr 25
do uchwały nr V/30/2015
Rady Gminy i Miasta Szadek
z dnia 24 lutego 2015 r.

STATUT SOŁECTWA WILAMÓW

Rozdział 1 **Postanowienia ogólne**

§ 1. Ilekroć w niniejszym Statucie jest mowa o:

- 1) Gminie – należy przez to rozumieć Gminę Szadek;
- 2) Statucie – należy przez to rozumieć Statut Sołectwa;
- 3) Sołectwie - należy przez to rozumieć Sołectwo Wilamów;
- 4) Radzie Gminy i Miasta – należy przez to rozumieć Radę Gminy i Miasta Szadek;
- 5) Burmistrzowi – należy przez to rozumieć Burmistrza Gminy i Miasta Szadek.

Rozdział 2 **Nazwa, teren działania Sołectwa**

§ 2. Wspólnota mieszkańców wsi Wilamów stanowi sołectwo, którego nazwa brzmi: Sołectwo Wilamów.

§ 3. 1. Sołectwo położone jest w Gminie Szadek i obejmuje obszar o powierzchni 1118 ha.

2. Obszar Sołectwa określa mapa, stanowiąca załącznik nr 1 do Statutu.

3. Sołectwo jest jednostką pomocniczą Gminy i Miasta Szadek.

Rozdział 3 **Zadania Sołectwa i sposób ich realizacji**

§ 4. 1. Podstawowym celem utworzenia i działania Sołectwa jest zapewnienie jego mieszkańcom udziału w realizacji zadań Gminy.

2. Do zadań Sołectwa należy w szczególności:

- 1) zarządzanie i korzystanie z mienia przekazanego Sołectwu;
- 2) inicjowanie i organizowanie imprez o charakterze kulturalno-oświatowym, sportowym i wypoczynkowym w Sołectwie;
- 3) współpraca z właściwymi jednostkami w zakresie ochrony zdrowia, pomocy społecznej, oświaty, kultury fizycznej, porządku publicznego i ochrony przeciwpożarowej;
- 4) kultywowanie tradycji kulturowych na terenie Sołectwa;
- 5) utrzymanie porządku i czystości w Sołectwie;
- 6) organizowanie pomocy sąsiedzkiej dla mieszkańców Sołectwa, w szczególności osób niepełnosprawnych oraz w podeszłym wieku;
- 7) zapobieganie i usuwanie skutków klęsk żywiołowych na terenie Sołectwa.

§ 5. Zadania określone w § 4 Statutu Sołectwo realizuje w szczególności poprzez:

- 1) podejmowanie uchwał w sprawach Sołectwa;
- 2) opiniowanie i konsultowanie spraw należących do zakresu działania Sołectwa;
- 3) występowanie z wnioskami i postulatami do Gminy w sprawach istotnych dla Sołectwa.

Rozdział 4

Organizacja i zadania organów Sołectwa

§ 6. 1. Organami Sołectwa są:

- 1) Zebranie Wiejskie jako organ uchwałodawczy;
- 2) Sołtys jako organ wykonawczy.
 2. Podmiotem doradczym i opiniodawczym Sołtysa jest Rada Sołecka.
 3. Kadencja Sołtysa i Rady Sołeckiej trwa cztery lata od daty wyboru.
 4. Po upływie kadencji Sołtys wykonuje obowiązki do dnia wyboru nowego Sołtysa.
 5. Przekazanie obowiązków pomiędzy ustępującym Sołtysiem, a nowo wybranym następuje w terminie 3 dni od daty wyborów w formie protokołu zdawczo–odbiorczego, przedkładanego niezwłocznie Burmistrzowi.

§ 7. 1. Do kompetencji Zebrania Wiejskiego należy:

- 1) podejmowanie uchwał we wszystkich sprawach pozostających w zakresie działania Sołectwa nie zastrzeżonych dla Sołtysa lub Rady Sołeckiej;
- 2) dysponowanie środkami pieniężnymi przeznaczonymi dla Sołectwa w budżecie Gminy;
- 3) upoważnianie Sołtysa do gospodarowania środkami, o których mowa w pkt 2 w ustalonym zakresie, po uzyskaniu pozytywnej opinii Rady Sołeckiej - z wyjątkiem środków funduszu sołeckiego w rozumieniu ustawy o funduszu sołeckim (Dz. U. z 2009 r. Nr 157, poz. 1241);
- 4) zatwierdzanie wniosków do budżetu Gminy.
 2. Kopie protokołów, uchwały oraz inne akty podejmowane przez Zebranie Wiejskie, Sołtys przekazuje Burmistrzowi w terminie 7 dni od dnia Zebrania Wiejskiego.

§ 8. 1. Prawo do udziału w Zebraniu Wiejskim mają wszyscy mieszkańcy Sołectwa stale zamieszkujący Sołectwo, posiadający czynne prawo wyborcze do organów Gminy.

2. Osoby uprawnione do udziału w Zebraniu Wiejskim potwierdzają swoją obecność własnoręcznym podpisem na liście obecności sporządzonej przez Sołtysa, wyłożonej w miejscu Zebrania Wiejskiego.

3. Lista obecności stanowi podstawę do stwierdzenia prawomocności obrad.

§ 9. 1. Zebranie Wiejskie zwołuje Sołtys:

- 1) z własnej inicjatywy;
- 2) na pisemny wniosek:
 - a) 1/10 mieszkańców Sołectwa uprawnionych do udziału w Zebraniu Wiejskim,
 - b) Rady Gminy i Miasta,
 - c) Burmistrza,w terminie 7 dni od dnia doręczenia wniosku.
 2. Zebranie Wiejskie zwołuje Sołtys w zależności od potrzeb, nie rzadziej niż dwa razy w roku.
 3. Termin i miejsce Zebrania Wiejskiego, Sołtys podaje do wiadomości publicznej w sposób zwyczajowo przyjęty w Sołectwie oraz poprzez rozplakatowanie na tablicy ogłoszeń nie później niż 5 dni przed zebraniem.
 4. Zebraniu Wiejskiemu przewodniczy Sołtys. W przypadku śmierci Sołtysa, zrzeczenia się funkcji Sołtysa z powodu wskazanego w § 10 ust. 11 lub z innych przyczyn oraz w przypadku uchylania się Sołtysa od obowiązku zwołania Zebrania Wiejskiego, Burmistrz może powierzyć przewodniczenie Zebraniu Wiejskiemu jednemu z mieszkańców sołectwa.
 5. Zebranie Wiejskie jest uprawnione do podejmowania uchwał przy obecności co najmniej 1/10 uprawnionych do głosowania mieszkańców Sołectwa.

6. Liczbę uprawnionych do głosowania mieszkańców Sołectwa określa Burmistrz na podstawie stałego rejestru wyborców, na 2 dni przed terminem Zebrania Wiejskiego.

7. W przypadku braku określonej w ust. 5 liczby uprawnionych do głosowania mieszkańców Sołectwa, Sołtys zwołuje drugie Zebranie Wiejskie, obejmujące ten sam porządek obrad, w tym samym dniu, po upływie 15 minut od pierwszego terminu Zebrania Wiejskiego.

8. W drugim terminie Zebranie Wiejskie jest uprawnione do podejmowania uchwał bez względu na liczbę obecnych uprawnionych do głosowania mieszkańców Sołectwa.

9. Uchwały Zebrania Wiejskiego podejmowane są zwykłą większością głosów w głosowaniu jawnym. Zwykła większość głosów oznacza, że liczba głosów „za” musi być większa od liczby głosów „przeciw”. Głosów „wstrzymujących się” nie bierze się pod uwagę. W przypadku równej liczby głosów „za” i „przeciw” decyduje głos Sołtysa.

10. Uchwały oraz inne dokumenty Zebrania Wiejskiego podpisuje Sołtys.

11. Zebrania Wiejskie są protokołowane. Protokół z Zebrania Wiejskiego podpisuje protokolant oraz Sołtys.

12. Porządek obrad ustala Zebranie Wiejskie na podstawie projektu porządku obrad przedstawionego przez Sołtysa po konsultacji z Radą Sołecką.

§ 10. Do zadań Sołtysa należy w szczególności:

- 1) kierowanie bieżącymi sprawami Sołectwa i reprezentowanie Sołectwa na zewnątrz;
- 2) zwoływanie i organizowanie Zebrań Wiejskich;
- 3) wykonywanie uchwał Zebrania Wiejskiego;
- 4) organizowanie, koordynowanie inicjatyw, przedsięwzięć społecznych, w tym wspólnych prac, służących poprawie warunków życia mieszkańców w Sołectwie;
- 5) zwoływanie i prowadzenie posiedzeń Rady Sołeckiej;
- 6) występowanie z wnioskami dotyczącymi potrzeb Sołectwa i jego mieszkańców oraz prowadzenie działalności interwencyjnej w tym zakresie;
- 7) powiadamianie Przewodniczącego Rady Gminy i Burmistrza oraz radnych o terminie, miejscu i tematyce organizowanych Zebrań Wiejskich i posiedzeń Rad Sołeckich;
- 8) uczestniczenie w zebraniach sołtysów zwoływanych przez Burmistrza;
- 9) upowszechnianie wśród mieszkańców Sołectwa treści uchwał Rady Gminy i Miasta, w szczególności zawierających przepisy prawa miejscowego oraz zarządzeń Burmistrza, jak również innych aktów poprzez rozplakatowanie ich na tablicy ogłoszeń oraz informowanie podczas zebrań, spotkań i bieżących kontaktów z mieszkańcami;
- 10) na wniosek Burmistrza uczestniczenie z głosem doradczym przy odbiorze inwestycji, remontów i innych zadań wykonywanych przez Gminę na terenie Sołectwa;
- 11) składanie rocznych sprawozdań ze swojej działalności i działalności Rady Sołeckiej na Zebraniu Wiejskim zwołanym w terminie do 30 kwietnia roku następnego; nie złożenie sprawozdania w terminie do 30 kwietnia jest równoznaczne ze zrzeczeniem się z tym dniem funkcji Sołtysa;
- 12) składanie sprawozdania za okres całej kadencji ze swojej działalności i Rady Sołeckiej na Zebraniu Wiejskim zarządzonym w celu wyborów organów Sołectwa;
- 13) wykonywanie innych zadań z zakresu administracji publicznej powierzonych mu przepisami prawa.

§ 11. 1. Rada Sołecka składa się od 3 do 5 osób.

2. Rada Sołecka wspomaga działalność Sołtysa i ma charakter opiniodawczo-doradczy.

3. Do zadań Rady Sołeckiej należy:

- 1) opracowywanie i przedkładanie Zebraniu Wiejskiemu projektów uchwał w sprawach Sołectwa;

- 2) opracowywanie i przedkładanie Zebraniu Wiejskiemu projektu wniosków do budżetu Gminy;
- 3) inicjowanie działań społecznie użytecznych dla Sołectwa i jego mieszkańców;
- 4) organizowanie wykonania uchwał Zebrania Wiejskiego;
- 5) inicjowanie i pomoc w organizacji imprez wiejskich (sołeckich), w szczególności w dziedzinie kultury, sportu, rekreacji i wypoczynku;
- 6) konsultowanie spraw przedstawionych przez Sołtysa.

4. Posiedzenia Rady Sołeckiej zwołuje Sołtys co najmniej raz na kwartał.

5. Posiedzenia Rady Sołeckiej są protokołowane. Protokół podpisują wszyscy obecni na posiedzeniu członkowie Rady Sołeckiej oraz Sołtys.

Rozdział 5

Zasady i tryb wyboru Sołtysa i Rady Sołeckiej

§ 12. 1. Wybory Sołtysa i Rady Sołeckiej na nową kadencję zarządza Rada Gminy i Miasta Szadek w drodze uchwały, nie później niż na 2 miesiące od daty wyboru Rady Gminy i Miasta Szadek określając miejsce i termin Zebrania Wiejskiego, w przypadku nie podjęcia w terminie uchwały przez Radę Gminy i Miasta Szadek wybory zarządza Burmistrz Gminy i Miasta Szadek w drodze zarządzenia.

2. Obwieszczenie o miejscu i terminie Zebrania Wiejskiego zwołanego w celu wyborów wraz z porządkiem obrad sporządza Burmistrz i podaje je do publicznej wiadomości, co najmniej 7 dni przed wyznaczoną datą wyborów.

3. Porządek obrad Zebrania Wiejskiego zwołanego w celu wyboru Sołtysa i Rady Sołeckiej powinien zawierać w szczególności:

- 1) otwarcie Zebrania Wiejskiego;
- 2) stwierdzenie quorum;
- 3) wybór Przewodniczącego Zebrania Wiejskiego;
- 4) złożenie przez Sołtysa sprawozdania z działalności Sołtysa i Rady Sołeckiej za okres całej kadencji;
- 5) wybór Komisji Skrutacyjnej;
- 6) zgłaszanie kandydatów na Sołtysa;
- 7) głosowanie tajne i wybór Sołtysa;
- 8) ogłoszenie wyników wyboru Sołtysa;
- 9) ustalenie liczby członków Rady Sołeckiej;
- 10) zgłaszanie kandydatów do Rady Sołeckiej;
- 11) głosowanie tajne i wybór Rady Sołeckiej;
- 12) ogłoszenie wyników wyborów do Rady Sołeckiej;
- 13) wolne wnioski i zapytania.

4. Zebranie Wiejskie zwołane w celu wyborów Sołtysa i Rady Sołeckiej otwiera Burmistrz lub osoba przez niego upoważniona, który zarządza wybór Przewodniczącego Zebrania Wiejskiego prowadzącego zebranie.

5. Zebranie Wiejskie wybiera Przewodniczącego Zebrania Wiejskiego w głosowaniu jawnym, zwykłą większością głosów.

6. Przewodniczący Zebrania Wiejskiego nie może być osobą kandydującą na Sołtysa, członka Rady Sołeckiej lub członka Komisji Skrutacyjnej.

7. Sołtys oraz Rada Sołecka wybierani są na Zebraniu Wiejskim w głosowaniu tajnym, bezpośrednim, spośród nieograniczonej liczby kandydatów przez stałych mieszkańców uprawnionych do głosowania.

§ 13. 1. Prawo wybierania (czynne prawo wyborcze) i prawo wybieralności (bierne prawo wyborcze) mają stali mieszkańcy Sołectwa uprawnieni do głosowania w wyborach do organów Gminy.

2. Listę osób uprawnionych do głosowania określa Burmistrz na podstawie stałego rejestru wyborców, na 2 dni przed terminem Zebrania Wiejskiego zwołanego w celu wyborów.

3. Osoby uprawnione do głosowania potwierdzają udział w zwołanym w celu wyborów Zebraniu Wiejskim własnoręcznym podpisem na liście osób uprawnionych do głosowania.

4. Lista obecności służy do stwierdzenia prawomocności obrad.

5. Protokół z przebiegu Zebrania Wiejskiego w celu wyborów podpisuje protokolant i Przewodniczący Zebrania Wiejskiego.

6. Techniczno–organizacyjne warunki przeprowadzenia wyborów Sołtysa i Rady Sołeckiej zapewnia Burmistrz.

§ 14. 1. Dla dokonania ważnego wyboru Sołtysa i Rady Sołeckiej wymagana jest obecność co najmniej 1/10 stałych mieszkańców Sołectwa uprawnionych do głosowania, potwierdzona własnoręcznym podpisem na liście obecności.

2. W przypadku braku określonej w ust. 1 liczby uprawnionych do głosowania mieszkańców Sołectwa, Burmistrz zwołuje drugie Zebranie Wiejskie, obejmujące ten sam porządek obrad, w tym samym dniu, po upływie 15 minut od pierwszego terminu Zebrania Wiejskiego.

3. Do wyborów Sołtysa i Rady Sołeckiej w drugim terminie Zebranie Wiejskie jest uprawnione bez względu na liczbę obecnych uprawnionych do głosowania mieszkańców Sołectwa.

§ 15. 1. Zebranie Wiejskie wybiera 3-osobową Komisję Skrutacyjną w głosowaniu jawnym, zwykłą większością głosów, która przeprowadza wybory na Sołtysa i członków Rady Sołeckiej.

2. Członkiem Komisji Skrutacyjnej nie może być osoba kandydująca na Sołtysa, członka Rady Sołeckiej lub przewodniczącego Zebrania Wiejskiego.

3. Członkami Komisji Skrutacyjnej zostają kandydaci, którzy uzyskali kolejno największą liczbę głosów.

4. Komisja Skrutacyjna wybiera ze swojego grona Przewodniczącego, który kieruje pracami Komisji.

5. Do zadań Komisji Skrutacyjnej należy:

- 1) przyjęcie zgłoszeń kandydatów – każda zgłoszona osoba musi wyrazić zgodę na kandydowanie; zgłaszanie kandydatów odbywa się ustnie spośród kandydatów uczestniczących w Zebraniu Wiejskim;
- 2) zgłoszenie Zebraniu Wiejskiemu wniosku o zamknięcie listy kandydatów; wniosek podlega przegłosowaniu w głosowaniu jawnym, zwykłą większością głosów;
- 3) sporządzenie kart do głosowania z wpisanymi w kolejności alfabetycznej nazwiskami kandydatów;
- 4) poinformowanie uczestników Zebrania Wiejskiego o:
 - a) prawie i obowiązku złożenia własnoręcznego podpisu na liście osób uprawnionych do głosowania,
 - b) liczbie sporządzonych kart do głosowania, która musi być zgodna z liczbą osób własnoręcznie podpisanych na liście osób uprawnionych do głosowania,
 - c) o sposobie głosowania i warunkach ważności głosu;
- 5) okazanie urny wyborczej Zebraniu Wiejskiemu celem stwierdzenia, że urna jest pusta oraz komisyjne zamknięcie urny;
- 6) urna musi być ustawiona w miejscu widocznym dla uczestników Zebrania Wiejskiego;
- 7) przeprowadzenie tajnego głosowania:
 - a) odczytanie Zebraniu Wiejskiemu treści karty do głosowania,
 - b) wydawanie kart do głosowania osobom uprawnionym do głosowania,
 - c) ustalenie wyników głosowania i wyników wyborów,

d) sporządzenie protokołu z głosowania i wynikach wyborów, który zawierać powinien:

- skład osobowy komisji skrutacyjnej,
- liczbę osób uprawnionych do głosowania,
- liczbę osób uczestniczących w głosowaniu,
- liczbę sporządzonych kart do głosowania,
- liczbę wydanych kart do głosowania,
- liczbę kart niewykorzystanych,
- liczbę kart wyjętych z urny, w tym liczbę kart ważnych i liczbę kart nieważnych,
- liczbę głosów ważnych z kart ważnych oddanych na poszczególnych kandydatów,

e) stwierdzenie dokonanego lub niedokonanego wyboru,

f) ogłoszenie wyników głosowania i wyników wyborów,

g) podpisanie protokołu przez członków Komisji Skrutacyjnej oraz Przewodniczącego Zebrania Wiejskiego zatwierdzającego prawidłowy przebieg wyborów, zgodnie z postanowieniami niniejszego Statutu.

6. Kart do głosowania całkowicie przedartych na dwie lub więcej części nie bierze się pod uwagę przy obliczeniach.

7. Jeżeli liczba kart do głosowania wyjętych z urny jest mniejsza lub większa od liczby kart wydanych, Komisja Skrutacyjna w protokole podaje przypuszczalną przyczynę tej niezgodności.

8. Po zakończeniu wyborów karty do głosowania powinny być uporządkowane, zapakowane w oddzielne pakiety, osobno z przeprowadzonych wyborów Sołtysa i Rady Sołeckiej.

9. Każdy pakiet winien być odpowiednio opisany np. „Karty – wybory Sołtysa”.

10. Wszystkie pakiety powinny być zapakowane w jedną paczkę, opisane „Karty z przeprowadzonego głosowania w wyborach Sołtysa i do Rady Sołeckiej Sołectwa Wilamów”.

11. Komisja Skrutacyjna przekazuje w depozyt Burmistrzowi protokół z głosowania i wyników wyborów oraz pozostałe dokumenty z przeprowadzonego głosowania.

§ 16. W pierwszej kolejności przeprowadza się wybory Sołtysa, a w drugiej kolejności przeprowadza się wybory Rady Sołeckiej.

§ 17. 1. Przy zgłoszeniu dwóch lub więcej kandydatów na Sołtysa głosowanie odbywa się na określonego kandydata, poprzez postawienie znaku „x” (dwie linie przecinające się w obrębie kratki) w kratce z lewej strony obok nazwiska kandydata.

2. Za nieważny uznaje się głos, jeżeli na karcie do głosowania postawiono znak „x” w kratce z lewej strony obok nazwiska więcej niż jednego kandydata lub nie postawiono znaku „x” w kratce z lewej strony obok nazwiska żadnego kandydata.

3. Za wybranego uważa się kandydata, który uzyskał największą liczbę głosów.

4. Jeżeli dwóch kandydatów otrzyma największą i równą liczbę głosów, niezwłocznie organizuje się i przeprowadza ponowne głosowanie celem dokonania wyboru spośród tych dwóch kandydatów.

§ 18. 1. Przy zgłoszeniu jednego kandydata na Sołtysa głosujący głosują na tego kandydata stawiając znak „x” (dwie linie przecinające się w obrębie kratki) w kratce oznaczonej słowem „TAK” z lewej strony obok nazwiska kandydata.

2. Postawienie znaku „x” w kratce oznaczonej słowem „NIE” z lewej strony obok nazwiska kandydata oznacza, że jest to głos ważny oddany przeciwko wyborowi kandydata na Sołtysa.

3. Postawienie znaku „x” w obu kratkach albo nie postawienie znaku „x” w żadnej kratce powoduje nieważność głosu.

4. Kandydata uważa się za wybranego, jeżeli w głosowaniu liczba głosów „TAK” przewyższa liczbę głosów „NIE”.

5. Jeżeli liczba głosów na „NIE” przewyższa liczbę głosów na „TAK”, co oznacza niedokonanie wyboru, niezwłocznie organizuje się i przeprowadza ponowne głosowanie.

§ 19. 1. Głosowanie do Rady Sołeckiej odbywa się poprzez postawienie znaku „x” (dwie linie przecinające się w obrębie kratki) w kratce z lewej strony obok nazwiska kandydata, na tyłu kandydatów, ilu członków Rady Sołeckiej jest wybieranych w Sołectwie.

2. Głosujący może głosować na mniejszą liczbę kandydatów aniżeli wynosi liczba członków Rady Sołeckiej wybieranych w Sołectwie.

3. Jeżeli na karcie do głosowania nie postanowiono żadnego znaku „x” w kratce z lewej strony obok nazwisk, to głos uważa się za nieważny.

4. Jeżeli na karcie do głosowania postawiono znak „x” w kratce z lewej strony obok nazwisk większej liczby kandydatów niż wynosi liczba wybieranych członków Rady Sołeckiej, to taki głos uważa się za nieważny.

5. Na członków Rady Sołeckiej zostają wybrani kandydaci, którzy uzyskali kolejno największą liczbę głosów.

6. Jeżeli dwóch lub więcej kandydatów otrzyma jednakową liczbę głosów, a nie wystarcza dla nich miejsc mandatowych, przeprowadza się ponowne głosowanie w części dotyczącej mandatów nieobsadzonych z udziałem jedynie kandydatów, którzy otrzymali największą i równą liczbę głosów.

Rozdział 6

Zasady i tryb odwoływania Sołtysa i Rady Sołeckiej

§ 20. 1. Sołtys i członkowie Rady Sołeckiej mogą być przez Zebranie Wiejskie odwołani przed upływem kadencji w przypadku niewykonywania lub nienależytego wykonywania swoich obowiązków, naruszania postanowień Statutu, nie realizowania uchwał Zebrania Wiejskiego.

2. O odwołanie Sołtysa, członka Rady Sołeckiej lub całej Rady Sołeckiej może wystąpić:

a) Burmistrz,

b) grupa mieszkańców w liczbie odpowiadającej 1/10 uprawnionych do głosowania mieszkańców Sołectwa.

3. Wniosek o odwołanie kierowany jest do Rady Gminy i Miasta i powinien zawierać uzasadnienie; wnioskiem bez uzasadnienia nie nadaje się biegu.

4. W celu odwołania Sołtysa lub całej Rady Sołeckiej, Rada Gminy i Miasta, w terminie 30 dni od dnia doręczenia wniosku, określa miejsce i termin Zebrania Wiejskiego oraz wzór karty do głosowania.

5. Odwołanie Sołtysa lub całej Rady Sołeckiej może nastąpić na zwołanym Zebraniu Wiejskim, w głosowaniu tajnym przy zachowaniu quorum wymaganego dla ich wyboru.

6. Odwołanie z zajmowanych funkcji powinno być podjęte po wysłuchaniu zainteresowanych.

7. Odwołanie Sołtysa lub całej Rady Sołeckiej następuje w trybie i na zasadach określonych w przepisach o ich wyborze.

8. Sołtys lub członkowie Rady Sołeckiej mogą w toku kadencji złożyć rezygnację z pełnionych funkcji. Rezygnację składa się Burmistrzowi Gminy i Miasta.

Rozdział 7

Zasady i tryb zarządzenia oraz przeprowadzenia wyborów przedterminowych i uzupełniających Sołtysa i Rady Sołeckiej

§ 21. 1. W przypadku zgonu, odwołania lub zrzeczenia się z funkcji Sołtysa lub całej Rady Sołeckiej, Rada Gminy i Miasta zarządza wybory przedterminowe, w terminie 30 dni licząc od dnia odwołania lub złożenia rezygnacji, z zastrzeżeniem ust. 3 Statutu.

2. Wybory przedterminowe Sołtysa lub całej Rady Sołeckiej przeprowadza się odpowiednio w trybie i na zasadach określonych w przepisach o ich wyborze.

3. Wybory uzupełniające mające na celu uzupełnienie składu Rady Sołeckiej zwołuje Sołtys w trybie i na zasadach określonych w § 9 Statutu.

4. Nie przeprowadza się wyborów Sołtysa lub całej Rady Sołeckiej w przypadku, gdy do zakończenia kadencji pozostało 3 miesiące. Burmistrz na ten okres powierza obowiązki Sołtysa osobie wskazanej przez Radę Sołecką.

Rozdział 8

Zasady i tryb wnoszenia protestów wyborczych

§ 22. 1. Przeciwko ważności wyborów Sołtysa i Rady Sołeckiej może być wniesiony protest do Rady Gminy i Miasta z powodu naruszenia przepisów Statutu dotyczących głosowania, ustalenia wyników głosowania lub wyników wyborów, mającego wpływ na wynik wyborów.

2. Protest, o którym mowa w ust. 1, może wnieść osoba uprawniona do głosowania, która potwierdziła udział w zwołanym w celu wyborów Zebraniu Wiejskim własnoręcznym podpisem na liście osób uprawnionych do głosowania, w terminie siedmiu dni od dnia wyborów.

Rozdział 9

Zasady gospodarowania mieniem i gospodarka finansowa Sołectwa

§ 23. 1. Sołectwo może korzystać z przekazanych Sołectwu do korzystania składników mienia komunalnego i rozporządzać dochodami z tego źródła.

2. Sołectwu mogą być przekazane w szczególności:

- 1) nieruchomości;
- 2) inne składniki mienia komunalnego, np. stanowiące wyposażenie siedziby organów Sołectwa.

3. Przekazanie Sołectwu mienia komunalnego do korzystania następuje na podstawie protokołu przekazania sporządzonego przez Burmistrza oraz Sołtysa.

Rozdział 10

Nadzór i kontrola nad działalnością organów Sołectwa

§ 24. 1. Nadzór nad działalnością organów Sołectwa sprawuje Rada Gminy i Miasta i Burmistrz na podstawie kryterium zgodności z prawem.

2. Rada Gminy i Miasta sprawuje kontrolę poprzez Komisję Rewizyjną.

3. Burmistrz sprawuje nadzór i kontrolę osobiście lub przez upoważnione osoby działające w imieniu Burmistrza.

4. Zakres kontroli może obejmować działalność Sołectwa pod względem legalności, gospodarności, celowości, rzetelności i efektywności.

5. Rada Gminy i Miasta oraz Burmistrz mają prawo żądania niezbędnych informacji, danych i wyjaśnień oraz okazania dokumentów dotyczących funkcjonowania Sołectwa, a także uczestniczenia w posiedzeniach organów Sołectwa.

Załącznik nr 1
do załącznika nr 25

Mapa granic – obszaru

Załącznik nr 1... do Statutu *Socjetya Włomów*

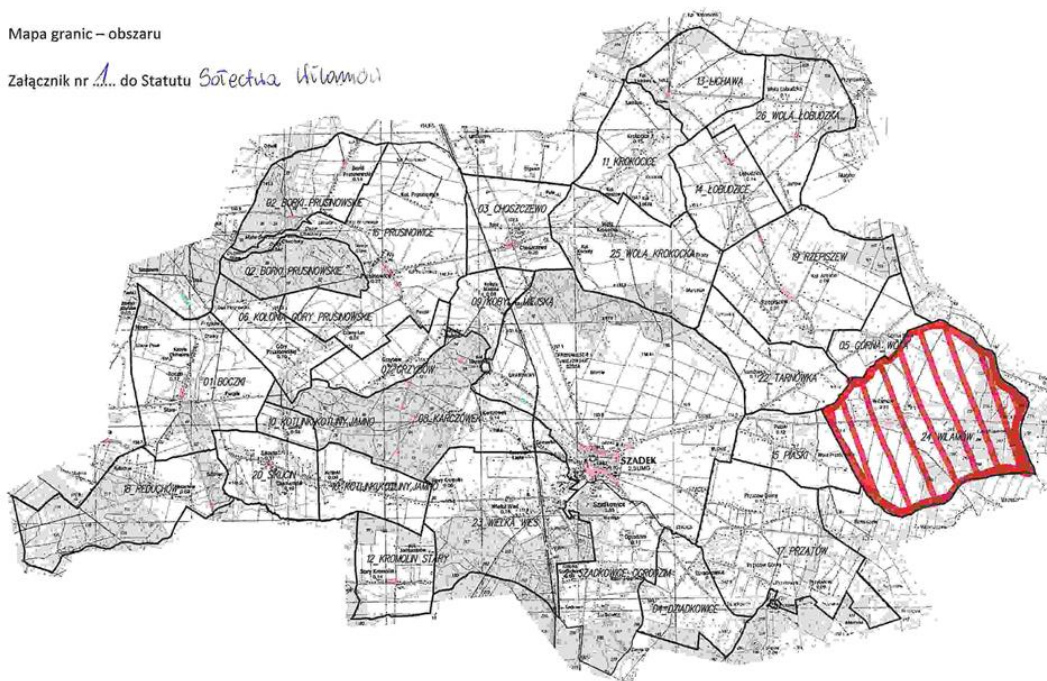

Załącznik nr 26
do uchwały nr V/30/2015
Rady Gminy i Miasta Szadek
z dnia 24 lutego 2015 r.

STATUT SOŁECTWA WOLA KROKOCKA

Rozdział 1 **Postanowienia ogólne**

§ 1. Ilekroć w niniejszym Statucie jest mowa o:

- 1) Gminie – należy przez to rozumieć Gminę Szadek;
- 2) Statucie – należy przez to rozumieć Statut Sołectwa;
- 3) Sołectwie – należy przez to rozumieć Sołectwo Wola Krokocka;
- 4) Radzie Gminy i Miasta – należy przez to rozumieć Radę Gminy i Miasta Szadek;
- 5) Burmistrzowi – należy przez to rozumieć Burmistrza Gminy i Miasta Szadek.

Rozdział 2 **Nazwa, teren działania Sołectwa**

§ 2. Wspólnota mieszkańców wsi Wola Krokocka stanowi sołectwo, którego nazwa brzmi: Sołectwo Wola Krokocka.

- § 3. 1. Sołectwo położone jest w Gminie Szadek i obejmuje obszar o powierzchni 632 ha.
2. Obszar Sołectwa określa mapa, stanowiąca załącznik nr 1 do Statutu.
 3. Sołectwo jest jednostką pomocniczą Gminy i Miasta Szadek.

Rozdział 3 **Zadania Sołectwa i sposób ich realizacji**

§ 4. 1. Podstawowym celem utworzenia i działania Sołectwa jest zapewnienie jego mieszkańcom udziału w realizacji zadań Gminy.

2. Do zadań Sołectwa należy w szczególności:

- 1) zarządzanie i korzystanie z mienia przekazanego Sołectwu;
- 2) inicjowanie i organizowanie imprez o charakterze kulturalno-oświatowym, sportowym i wypoczynkowym w Sołectwie;
- 3) współpraca z właściwymi jednostkami w zakresie ochrony zdrowia, pomocy społecznej, oświaty, kultury fizycznej, porządku publicznego i ochrony przeciwpożarowej;
- 4) kultywowanie tradycji kulturowych na terenie Sołectwa;
- 5) utrzymanie porządku i czystości w Sołectwie;
- 6) organizowanie pomocy sąsiedzkiej dla mieszkańców Sołectwa, w szczególności osób niepełnosprawnych oraz w podeszłym wieku;
- 7) zapobieganie i usuwanie skutków klęsk żywiołowych na terenie Sołectwa.

§ 5. Zadania określone w § 4 Statutu Sołectwo realizuje w szczególności poprzez:

- 1) podejmowanie uchwał w sprawach Sołectwa;
- 2) opiniowanie i konsultowanie spraw należących do zakresu działania Sołectwa;
- 3) występowanie z wnioskami i postulatami do Gminy w sprawach istotnych dla Sołectwa.

Rozdział 4

Organizacja i zadania organów Sołectwa

§ 6. 1. Organami Sołectwa są:

- 1) Zebranie Wiejskie jako organ uchwałodawczy;
- 2) Sołtys jako organ wykonawczy.
 2. Podmiotem doradczym i opiniodawczym Sołtysa jest Rada Sołecka.
 3. Kadencja Sołtysa i Rady Sołeckiej trwa cztery lata od daty wyboru.
 4. Po upływie kadencji Sołtys wykonuje obowiązki do dnia wyboru nowego Sołtysa.
 5. Przekazanie obowiązków pomiędzy ustępującym Sołtysiem, a nowo wybranym następuje w terminie 3 dni od daty wyborów w formie protokołu zdawczo–odbiorczego, przedkładanego niezwłocznie Burmistrzowi.

§ 7. 1. Do kompetencji Zebrania Wiejskiego należy:

- 1) podejmowanie uchwał we wszystkich sprawach pozostających w zakresie działania Sołectwa nie zastrzeżonych dla Sołtysa lub Rady Sołeckiej;
- 2) dysponowanie środkami pieniężnymi przeznaczonymi dla Sołectwa w budżecie Gminy;
- 3) upoważnianie Sołtysa do gospodarowania środkami, o których mowa w pkt 2 w ustalonym zakresie, po uzyskaniu pozytywnej opinii Rady Sołeckiej - z wyjątkiem środków funduszu sołeckiego w rozumieniu ustawy o funduszu sołeckim (Dz. U. z 2009 r. Nr 157, poz. 1241);
- 4) zatwierdzanie wniosków do budżetu Gminy.
 2. Kopie protokołów, uchwały oraz inne akty podejmowane przez Zebranie Wiejskie, Sołtys przekazuje Burmistrzowi w terminie 7 dni od dnia Zebrania Wiejskiego.

§ 8. 1. Prawo do udziału w Zebraniu Wiejskim mają wszyscy mieszkańcy Sołectwa stale zamieszkujący Sołectwo, posiadający czynne prawo wyborcze do organów Gminy.

2. Osoby uprawnione do udziału w Zebraniu Wiejskim potwierdzają swoją obecność własnoręcznym podpisem na liście obecności sporządzonej przez Sołtysa, wyłożonej w miejscu Zebrania Wiejskiego.

3. Lista obecności stanowi podstawę do stwierdzenia prawomocności obrad.

§ 9. 1. Zebranie Wiejskie zwołuje Sołtys:

- 1) z własnej inicjatywy;
- 2) na pisemny wniosek:
 - a) 1/10 mieszkańców Sołectwa uprawnionych do udziału w Zebraniu Wiejskim,
 - b) Rady Gminy i Miasta,
 - c) Burmistrza,w terminie 7 dni od dnia doręczenia wniosku.
2. Zebranie Wiejskie zwołuje Sołtys w zależności od potrzeb, nie rzadziej niż dwa razy w roku.
3. Termin i miejsce Zebrania Wiejskiego, Sołtys podaje do wiadomości publicznej w sposób zwyczajowo przyjęty w Sołectwie oraz poprzez rozplakatowanie na tablicy ogłoszeń nie później niż 5 dni przed zebraniem.
4. Zebraniu Wiejskiemu przewodniczy Sołtys. W przypadku śmierci Sołtysa, zrzeczenia się funkcji Sołtysa z powodu wskazanego w § 10 ust. 11 lub z innych przyczyn oraz w przypadku uchylania się Sołtysa od obowiązku zwołania Zebrania Wiejskiego, Burmistrz może powierzyć przewodniczenie Zebraniu Wiejskiemu jednemu z mieszkańców sołectwa.
5. Zebranie Wiejskie jest uprawnione do podejmowania uchwał przy obecności co najmniej 1/10 uprawnionych do głosowania mieszkańców Sołectwa.

6. Liczbę uprawnionych do głosowania mieszkańców Sołectwa określa Burmistrz na podstawie stałego rejestru wyborców, na 2 dni przed terminem Zebrania Wiejskiego.

7. W przypadku braku określonej w ust. 5 liczby uprawnionych do głosowania mieszkańców Sołectwa, Sołtys zwołuje drugie Zebranie Wiejskie, obejmujące ten sam porządek obrad, w tym samym dniu, po upływie 15 minut od pierwszego terminu Zebrania Wiejskiego.

8. W drugim terminie Zebranie Wiejskie jest uprawnione do podejmowania uchwał bez względu na liczbę obecnych uprawnionych do głosowania mieszkańców Sołectwa.

9. Uchwały Zebrania Wiejskiego podejmowane są zwykłą większością głosów w głosowaniu jawnym. Zwykła większość głosów oznacza, że liczba głosów „za” musi być większa od liczby głosów „przeciw”. Głosów „wstrzymujących się” nie bierze się pod uwagę. W przypadku równej liczby głosów „za” i „przeciw” decyduje głos Sołtysa.

10. Uchwały oraz inne dokumenty Zebrania Wiejskiego podpisuje Sołtys.

11. Zebrania Wiejskie są protokołowane. Protokół z Zebrania Wiejskiego podpisuje protokolant oraz Sołtys.

12. Porządek obrad ustala Zebranie Wiejskie na podstawie projektu porządku obrad przedstawionego przez Sołtysa po konsultacji z Radą Sołecką.

§ 10. Do zadań Sołtysa należy w szczególności:

- 1) kierowanie bieżącymi sprawami Sołectwa i reprezentowanie Sołectwa na zewnątrz;
- 2) zwoływanie i organizowanie Zebrań Wiejskich;
- 3) wykonywanie uchwał Zebrania Wiejskiego;
- 4) organizowanie, koordynowanie inicjatyw, przedsięwzięć społecznych, w tym wspólnych prac, służących poprawie warunków życia mieszkańców w Sołectwie;
- 5) zwoływanie i prowadzenie posiedzeń Rady Sołeckiej;
- 6) występowanie z wnioskami dotyczącymi potrzeb Sołectwa i jego mieszkańców oraz prowadzenie działalności interwencyjnej w tym zakresie;
- 7) powiadamianie Przewodniczącego Rady Gminy i Burmistrza oraz radnych o terminie, miejscu i tematyce organizowanych Zebrań Wiejskich i posiedzeń Rad Sołeckich;
- 8) uczestniczenie w zebraniach sołtysów zwoływanych przez Burmistrza;
- 9) upowszechnianie wśród mieszkańców Sołectwa treści uchwał Rady Gminy i Miasta, w szczególności zawierających przepisy prawa miejscowego oraz zarządzeń Burmistrza, jak również innych aktów poprzez rozplakatowanie ich na tablicy ogłoszeń oraz informowanie podczas zebrań, spotkań i bieżących kontaktów z mieszkańcami;
- 10) na wniosek Burmistrza uczestniczenie z głosem doradczym przy odbiorze inwestycji, remontów i innych zadań wykonywanych przez Gminę na terenie Sołectwa;
- 11) składanie rocznych sprawozdań ze swojej działalności i działalności Rady Sołeckiej na Zebraniu Wiejskim zwołanym w terminie do 30 kwietnia roku następnego; nie złożenie sprawozdania w terminie do 30 kwietnia jest równoznaczne ze zrzeczeniem się z tym dniem funkcji Sołtysa;
- 12) składanie sprawozdania za okres całej kadencji ze swojej działalności i Rady Sołeckiej na Zebraniu Wiejskim zarządzonym w celu wyborów organów Sołectwa;
- 13) wykonywanie innych zadań z zakresu administracji publicznej powierzonych mu przepisami prawa.

§ 11. 1. Rada Sołecka składa się od 3 do 5 osób.

2. Rada Sołecka wspomaga działalność Sołtysa i ma charakter opiniodawczo-doradczy.

3. Do zadań Rady Sołeckiej należy:

- 1) opracowywanie i przedkładanie Zebraniu Wiejskiemu projektów uchwał w sprawach Sołectwa;

- 2) opracowywanie i przedkładanie Zebraniu Wiejskiemu projektu wniosków do budżetu Gminy;
- 3) inicjowanie działań społecznie użytecznych dla Sołectwa i jego mieszkańców;
- 4) organizowanie wykonania uchwał Zebrania Wiejskiego;
- 5) inicjowanie i pomoc w organizacji imprez wiejskich (sołeckich), w szczególności w dziedzinie kultury, sportu, rekreacji i wypoczynku;
- 6) konsultowanie spraw przedstawionych przez Sołtysa.

4. Posiedzenia Rady Sołeckiej zwołuje Sołtys co najmniej raz na kwartał.

5. Posiedzenia Rady Sołeckiej są protokołowane. Protokół podpisują wszyscy obecni na posiedzeniu członkowie Rady Sołeckiej oraz Sołtys.

Rozdział 5

Zasady i tryb wyboru Sołtysa i Rady Sołeckiej

§ 12. 1. Wybory Sołtysa i Rady Sołeckiej na nową kadencję zarządza Rada Gminy i Miasta Szadek w drodze uchwały, nie później niż na 2 miesiące od daty wyboru Rady Gminy i Miasta Szadek określając miejsce i termin Zebrania Wiejskiego, w przypadku nie podjęcia w terminie uchwały przez Radę Gminy i Miasta Szadek wybory zarządza Burmistrz Gminy i Miasta Szadek w drodze zarządzenia.

2. Obwieszczenie o miejscu i terminie Zebrania Wiejskiego zwołanego w celu wyborów wraz z porządkiem obrad sporządza Burmistrz i podaje je do publicznej wiadomości, co najmniej 7 dni przed wyznaczoną datą wyborów.

3. Porządek obrad Zebrania Wiejskiego zwołanego w celu wyboru Sołtysa i Rady Sołeckiej powinien zawierać w szczególności:

- 1) otwarcie Zebrania Wiejskiego;
- 2) stwierdzenie quorum;
- 3) wybór Przewodniczącego Zebrania Wiejskiego;
- 4) złożenie przez Sołtysa sprawozdania z działalności Sołtysa i Rady Sołeckiej za okres całej kadencji;
- 5) wybór Komisji Skrutacyjnej;
- 6) zgłaszanie kandydatów na Sołtysa;
- 7) głosowanie tajne i wybór Sołtysa;
- 8) ogłoszenie wyników wyboru Sołtysa;
- 9) ustalenie liczby członków Rady Sołeckiej;
- 10) zgłaszanie kandydatów do Rady Sołeckiej;
- 11) głosowanie tajne i wybór Rady Sołeckiej;
- 12) ogłoszenie wyników wyborów do Rady Sołeckiej;
- 13) wolne wnioski i zapytania.

4. Zebranie Wiejskie zwołane w celu wyborów Sołtysa i Rady Sołeckiej otwiera Burmistrz lub osoba przez niego upoważniona, który zarządza wybór Przewodniczącego Zebrania Wiejskiego prowadzącego zebranie.

5. Zebranie Wiejskie wybiera Przewodniczącego Zebrania Wiejskiego w głosowaniu jawnym, zwykłą większością głosów.

6. Przewodniczący Zebrania Wiejskiego nie może być osobą kandydującą na Sołtysa, członka Rady Sołeckiej lub członka Komisji Skrutacyjnej.

7. Sołtys oraz Rada Sołeczka wybierani są na Zebraniu Wiejskim w głosowaniu tajnym, bezpośrednim, spośród nieograniczonej liczby kandydatów przez stałych mieszkańców uprawnionych do głosowania.

§ 13. 1. Prawo wybierania (czynne prawo wyborcze) i prawo wybieralności (bierne prawo wyborcze) mają stali mieszkańcy Sołectwa uprawnieni do głosowania w wyborach do organów Gminy.

2. Listę osób uprawnionych do głosowania określa Burmistrz na podstawie stałego rejestru wyborców, na 2 dni przed terminem Zebrania Wiejskiego zwołanego w celu wyborów.

3. Osoby uprawnione do głosowania potwierdzają udział w zwołanym w celu wyborów Zebraniu Wiejskim własnoręcznym podpisem na liście osób uprawnionych do głosowania.

4. Lista obecności służy do stwierdzenia prawomocności obrad.

5. Protokół z przebiegu Zebrania Wiejskiego w celu wyborów podpisuje protokolant i Przewodniczący Zebrania Wiejskiego.

6. Techniczno–organizacyjne warunki przeprowadzenia wyborów Sołtysa i Rady Sołeckiej zapewnia Burmistrz.

§ 14. 1. Dla dokonania ważnego wyboru Sołtysa i Rady Sołeckiej wymagana jest obecność co najmniej 1/10 stałych mieszkańców Sołectwa uprawnionych do głosowania, potwierdzona własnoręcznym podpisem na liście obecności.

2. W przypadku braku określonej w ust. 1 liczby uprawnionych do głosowania mieszkańców Sołectwa, Burmistrz zwołuje drugie Zebranie Wiejskie, obejmujące ten sam porządek obrad, w tym samym dniu, po upływie 15 minut od pierwszego terminu Zebrania Wiejskiego.

3. Do wyborów Sołtysa i Rady Sołeckiej w drugim terminie Zebranie Wiejskie jest uprawnione bez względu na liczbę obecnych uprawnionych do głosowania mieszkańców Sołectwa.

§ 15. 1. Zebranie Wiejskie wybiera 3-osobową Komisję Skrutacyjną w głosowaniu jawnym, zwykłą większością głosów, która przeprowadza wybory na Sołtysa i członków Rady Sołeckiej.

2. Członkiem Komisji Skrutacyjnej nie może być osoba kandydująca na Sołtysa, członka Rady Sołeckiej lub przewodniczącego Zebrania Wiejskiego.

3. Członkami Komisji Skrutacyjnej zostają kandydaci, którzy uzyskali kolejno największą liczbę głosów.

4. Komisja Skrutacyjna wybiera ze swojego grona Przewodniczącego, który kieruje pracami Komisji.

5. Do zadań Komisji Skrutacyjnej należy:

- 1) przyjęcie zgłoszeń kandydatów – każda zgłoszona osoba musi wyrazić zgodę na kandydowanie; zgłaszanie kandydatów odbywa się ustnie spośród kandydatów uczestniczących w Zebraniu Wiejskim;
- 2) zgłoszenie Zebraniu Wiejskiemu wniosku o zamknięcie listy kandydatów; wniosek podlega przegłosowaniu w głosowaniu jawnym, zwykłą większością głosów;
- 3) sporządzenie kart do głosowania z wpisanymi w kolejności alfabetycznej nazwiskami kandydatów;
- 4) poinformowanie uczestników Zebrania Wiejskiego o:
 - a) prawie i obowiązku złożenia własnoręcznego podpisu na liście osób uprawnionych do głosowania,
 - b) liczbie sporządzonych kart do głosowania, która musi być zgodna z liczbą osób własnoręcznie podpisanych na liście osób uprawnionych do głosowania,
 - c) o sposobie głosowania i warunkach ważności głosu;
- 5) okazanie urny wyborczej Zebraniu Wiejskiemu celem stwierdzenia, że urna jest pusta oraz komisyjne zamknięcie urny;
- 6) urna musi być ustawiona w miejscu widocznym dla uczestników Zebrania Wiejskiego;
- 7) przeprowadzenie tajnego głosowania:
 - a) odczytanie Zebraniu Wiejskiemu treści karty do głosowania,
 - b) wydawanie kart do głosowania osobom uprawnionym do głosowania,
 - c) ustalenie wyników głosowania i wyników wyborów,

d) sporządzenie protokołu z głosowania i wynikach wyborów, który zawierać powinien:

- skład osobowy komisji skrutacyjnej,
- liczbę osób uprawnionych do głosowania,
- liczbę osób uczestniczących w głosowaniu,
- liczbę sporządzonych kart do głosowania,
- liczbę wydanych kart do głosowania,
- liczbę kart niewykorzystanych,
- liczbę kart wyjętych z urny, w tym liczbę kart ważnych i liczbę kart nieważnych,
- liczbę głosów ważnych z kart ważnych oddanych na poszczególnych kandydatów,

e) stwierdzenie dokonanego lub niedokonanego wyboru,

f) ogłoszenie wyników głosowania i wyników wyborów,

g) podpisanie protokołu przez członków Komisji Skrutacyjnej oraz Przewodniczącego Zebrania Wiejskiego zatwierdzającego prawidłowy przebieg wyborów, zgodnie z postanowieniami niniejszego Statutu.

6. Kart do głosowania całkowicie przedartych na dwie lub więcej części nie bierze się pod uwagę przy obliczeniach.

7. Jeżeli liczba kart do głosowania wyjętych z urny jest mniejsza lub większa od liczby kart wydanych, Komisja Skrutacyjna w protokole podaje przypuszczalną przyczynę tej niezgodności.

8. Po zakończeniu wyborów karty do głosowania powinny być uporządkowane, zapakowane w oddzielne pakiety, osobno z przeprowadzonych wyborów Sołtysa i Rady Sołeckiej.

9. Każdy pakiet winien być odpowiednio opisany np. „Karty – wybory Sołtysa”.

10. Wszystkie pakiety powinny być zapakowane w jedną paczkę, opisane „Karty z przeprowadzonego głosowania w wyborach Sołtysa i do Rady Sołeckiej Sołectwa Wola Krokocka”.

11. Komisja Skrutacyjna przekazuje w depozyt Burmistrzowi protokół z głosowania i wyników wyborów oraz pozostałe dokumenty z przeprowadzonego głosowania.

§ 16. W pierwszej kolejności przeprowadza się wybory Sołtysa, a w drugiej kolejności przeprowadza się wybory Rady Sołeckiej.

§ 17. 1. Przy zgłoszeniu dwóch lub więcej kandydatów na Sołtysa głosowanie odbywa się na określonego kandydata, poprzez postawienie znaku „x” (dwie linie przecinające się w obrębie kratki) w kratce z lewej strony obok nazwiska kandydata.

2. Za nieważny uznaje się głos, jeżeli na karcie do głosowania postawiono znak „x” w kratce z lewej strony obok nazwiska więcej niż jednego kandydata lub nie postawiono znaku „x” w kratce z lewej strony obok nazwiska żadnego kandydata.

3. Za wybranego uważa się kandydata, który uzyskał największą liczbę głosów.

4. Jeżeli dwóch kandydatów otrzyma największą i równą liczbę głosów, niezwłocznie organizuje się i przeprowadza ponowne głosowanie celem dokonania wyboru spośród tych dwóch kandydatów.

§ 18. 1. Przy zgłoszeniu jednego kandydata na Sołtysa głosujący głosują na tego kandydata stawiając znak „x” (dwie linie przecinające się w obrębie kratki) w kratce oznaczonej słowem „TAK” z lewej strony obok nazwiska kandydata.

2. Postawienie znaku „x” w kratce oznaczonej słowem „NIE” z lewej strony obok nazwiska kandydata oznacza, że jest to głos ważny oddany przeciwko wyborowi kandydata na Sołtysa.

3. Postawienie znaku „x” w obu kratkach albo nie postawienie znaku „x” w żadnej kratce powoduje nieważność głosu.

4. Kandydata uważa się za wybranego, jeżeli w głosowaniu liczba głosów „TAK” przewyższa liczbę głosów „NIE”.

5. Jeżeli liczba głosów na „NIE” przewyższa liczbę głosów na „TAK”, co oznacza niedokonanie wyboru, niezwłocznie organizuje się i przeprowadza ponowne głosowanie.

§ 19. 1. Głosowanie do Rady Sołeckiej odbywa się poprzez postawienie znaku „x” (dwie linie przecinające się w obrębie kratki) w kratce z lewej strony obok nazwiska kandydata, na tyłu kandydatów, ilu członków Rady Sołeckiej jest wybieranych w Sołectwie.

2. Głosujący może głosować na mniejszą liczbę kandydatów aniżeli wynosi liczba członków Rady Sołeckiej wybieranych w Sołectwie.

3. Jeżeli na karcie do głosowania nie postanowiono żadnego znaku „x” w kratce z lewej strony obok nazwisk, to głos uważa się za nieważny.

4. Jeżeli na karcie do głosowania postawiono znak „x” w kratce z lewej strony obok nazwisk większej liczby kandydatów niż wynosi liczba wybieranych członków Rady Sołeckiej, to taki głos uważa się za nieważny.

5. Na członków Rady Sołeckiej zostają wybrani kandydaci, którzy uzyskali kolejno największą liczbę głosów.

6. Jeżeli dwóch lub więcej kandydatów otrzyma jednakową liczbę głosów, a nie wystarcza dla nich miejsc mandatowych, przeprowadza się ponowne głosowanie w części dotyczącej mandatów nieobsadzonych z udziałem jedynie kandydatów, którzy otrzymali największą i równą liczbę głosów.

Rozdział 6

Zasady i tryb odwoływania Sołtysa i Rady Sołeckiej

§ 20. 1. Sołtys i członkowie Rady Sołeckiej mogą być przez Zebranie Wiejskie odwołani przed upływem kadencji w przypadku niewykonywania lub nienależytego wykonywania swoich obowiązków, naruszania postanowień Statutu, nie realizowania uchwał Zebrania Wiejskiego.

2. O odwołanie Sołtysa, członka Rady Sołeckiej lub całej Rady Sołeckiej może wystąpić:

a) Burmistrz,

b) grupa mieszkańców w liczbie odpowiadającej 1/10 uprawnionych do głosowania mieszkańców Sołectwa.

3. Wniosek o odwołanie kierowany jest do Rady Gminy i Miasta i powinien zawierać uzasadnienie; wnioskiem bez uzasadnienia nie nadaje się biegu.

4. W celu odwołania Sołtysa lub całej Rady Sołeckiej, Rada Gminy i Miasta, w terminie 30 dni od dnia doręczenia wniosku, określa miejsce i termin Zebrania Wiejskiego oraz wzór karty do głosowania.

5. Odwołanie Sołtysa lub całej Rady Sołeckiej może nastąpić na zwołanym Zebraniu Wiejskim, w głosowaniu tajnym przy zachowaniu quorum wymaganego dla ich wyboru.

6. Odwołanie z zajmowanych funkcji powinno być podjęte po wysłuchaniu zainteresowanych.

7. Odwołanie Sołtysa lub całej Rady Sołeckiej następuje w trybie i na zasadach określonych w przepisach o ich wyborze.

8. Sołtys lub członkowie Rady Sołeckiej mogą w toku kadencji złożyć rezygnację z pełnionych funkcji. Rezygnację składa się Burmistrzowi Gminy i Miasta.

Rozdział 7

Zasady i tryb zarządzenia oraz przeprowadzenia wyborów przedterminowych i uzupełniających Sołtysa i Rady Sołeckiej

§ 21. 1. W przypadku zgonu, odwołania lub zrzeczenia się z funkcji Sołtysa lub całej Rady Sołeckiej, Rada Gminy i Miasta zarządza wybory przedterminowe, w terminie 30 dni licząc od dnia odwołania lub złożenia rezygnacji, z zastrzeżeniem ust. 3 Statutu.

2. Wybory przedterminowe Sołtysa lub całej Rady Sołeckiej przeprowadza się odpowiednio w trybie i na zasadach określonych w przepisach o ich wyborze.

3. Wybory uzupełniające mające na celu uzupełnienie składu Rady Sołeckiej zwołuje Sołtys w trybie i na zasadach określonych w § 9 Statutu.

4. Nie przeprowadza się wyborów Sołtysa lub całej Rady Sołeckiej w przypadku, gdy do zakończenia kadencji pozostało 3 miesiące. Burmistrz na ten okres powierza obowiązki Sołtysa osobie wskazanej przez Radę Sołecką.

Rozdział 8

Zasady i tryb wnoszenia protestów wyborczych

§ 22. 1. Przeciwko ważności wyborów Sołtysa i Rady Sołeckiej może być wniesiony protest do Rady Gminy i Miasta z powodu naruszenia przepisów Statutu dotyczących głosowania, ustalenia wyników głosowania lub wyników wyborów, mającego wpływ na wynik wyborów.

2. Protest, o którym mowa w ust. 1, może wnieść osoba uprawniona do głosowania, która potwierdziła udział w zwołanym w celu wyborów Zebraniu Wiejskim własnoręcznym podpisem na liście osób uprawnionych do głosowania, w terminie siedmiu dni od dnia wyborów.

Rozdział 9

Zasady gospodarowania mieniem i gospodarka finansowa Sołectwa

§ 23. 1. Sołectwo może korzystać z przekazanych Sołectwu do korzystania składników mienia komunalnego i rozporządzać dochodami z tego źródła.

2. Sołectwu mogą być przekazane w szczególności:

- 1) nieruchomości;
- 2) inne składniki mienia komunalnego, np. stanowiące wyposażenie siedziby organów Sołectwa.

3. Przekazanie Sołectwu mienia komunalnego do korzystania następuje na podstawie protokołu przekazania sporządzonego przez Burmistrza oraz Sołtysa.

Rozdział 10

Nadzór i kontrola nad działalnością organów Sołectwa

§ 24. 1. Nadzór nad działalnością organów Sołectwa sprawuje Rada Gminy i Miasta i Burmistrz na podstawie kryterium zgodności z prawem.

2. Rada Gminy i Miasta sprawuje kontrolę poprzez Komisję Rewizyjną.

3. Burmistrz sprawuje nadzór i kontrolę osobiście lub przez upoważnione osoby działające w imieniu Burmistrza.

4. Zakres kontroli może obejmować działalność Sołectwa pod względem legalności, gospodarności, celowości, rzetelności i efektywności.

5. Rada Gminy i Miasta oraz Burmistrz mają prawo żądania niezbędnych informacji, danych i wyjaśnień oraz okazania dokumentów dotyczących funkcjonowania Sołectwa, a także uczestniczenia w posiedzeniach organów Sołectwa.

Załącznik nr 1
do załącznika nr 26

Mapa granic – obszaru

Załącznik nr 1 do Statutu *Sołectwa Nola Krowczyce*

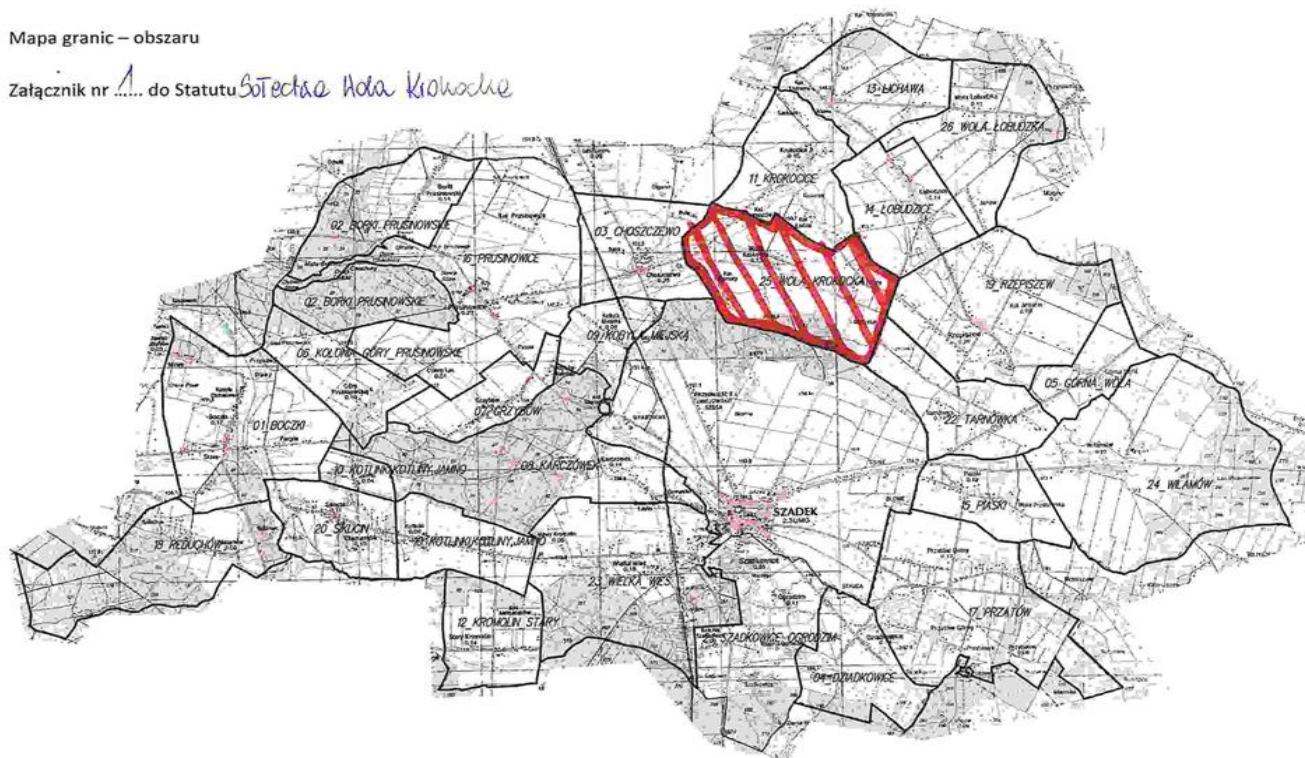

Załącznik nr 27
do uchwały nr V/30/2015
Rady Gminy i Miasta Szadek
z dnia 24 lutego 2015 r.

STATUT SOŁECTWA WOLA ŁOBUDZKA

Rozdział 1 **Postanowienia ogólne**

§ 1. Ilekroć w niniejszym Statucie jest mowa o:

- 1) Gminie – należy przez to rozumieć Gminę Szadek;
- 2) Statucie – należy przez to rozumieć Statut Sołectwa;
- 3) Sołectwie - należy przez to rozumieć Sołectwo Wola Łobudzka;
- 4) Radzie Gminy i Miasta – należy przez to rozumieć Radę Gminy i Miasta Szadek;
- 5) Burmistrzowi – należy przez to rozumieć Burmistrza Gminy i Miasta Szadek.

Rozdział 2 **Nazwa, teren działania Sołectwa**

§ 2. Wspólnota mieszkańców wsi Wola Łobudzka stanowi sołectwo, którego nazwa brzmi: Sołectwo Wola Łobudzka.

- § 3. 1. Sołectwo położone jest w Gminie Szadek i obejmuje obszar o powierzchni 471 ha.
2. Obszar Sołectwa określa mapa, stanowiąca załącznik nr 1 do Statutu.
 3. Sołectwo jest jednostką pomocniczą Gminy i Miasta Szadek.

Rozdział 3 **Zadania Sołectwa i sposób ich realizacji**

§ 4. 1. Podstawowym celem utworzenia i działania Sołectwa jest zapewnienie jego mieszkańcom udziału w realizacji zadań Gminy.

2. Do zadań Sołectwa należy w szczególności:

- 1) zarządzanie i korzystanie z mienia przekazanego Sołectwu;
- 2) inicjowanie i organizowanie imprez o charakterze kulturalno-oświatowym, sportowym i wypoczynkowym w Sołectwie;
- 3) współpraca z właściwymi jednostkami w zakresie ochrony zdrowia, pomocy społecznej, oświaty, kultury fizycznej, porządku publicznego i ochrony przeciwpożarowej;
- 4) kultywowanie tradycji kulturowych na terenie Sołectwa;
- 5) utrzymanie porządku i czystości w Sołectwie;
- 6) organizowanie pomocy sąsiedzkiej dla mieszkańców Sołectwa, w szczególności osób niepełnosprawnych oraz w podeszłym wieku;
- 7) zapobieganie i usuwanie skutków klęsk żywiołowych na terenie Sołectwa.

§ 5. Zadania określone w § 4 Statutu Sołectwo realizuje w szczególności poprzez:

- 1) podejmowanie uchwał w sprawach Sołectwa;
- 2) opiniowanie i konsultowanie spraw należących do zakresu działania Sołectwa;
- 3) występowanie z wnioskami i postulatami do Gminy w sprawach istotnych dla Sołectwa.

Rozdział 4

Organizacja i zadania organów Sołectwa

§ 6. 1. Organami Sołectwa są:

- 1) Zebranie Wiejskie jako organ uchwałodawczy;
- 2) Sołtys jako organ wykonawczy.
 2. Podmiotem doradczym i opiniodawczym Sołtysa jest Rada Sołecka.
 3. Kadencja Sołtysa i Rady Sołeckiej trwa cztery lata od daty wyboru.
 4. Po upływie kadencji Sołtys wykonuje obowiązki do dnia wyboru nowego Sołtysa.
 5. Przekazanie obowiązków pomiędzy ustępującym Sołtysiem, a nowo wybranym następuje w terminie 3 dni od daty wyborów w formie protokołu zdawczo–odbiorczego, przedkładanego niezwłocznie Burmistrzowi.

§ 7. 1. Do kompetencji Zebrania Wiejskiego należy:

- 1) podejmowanie uchwał we wszystkich sprawach pozostających w zakresie działania Sołectwa nie zastrzeżonych dla Sołtysa lub Rady Sołeckiej;
- 2) dysponowanie środkami pieniężnymi przeznaczonymi dla Sołectwa w budżecie Gminy;
- 3) upoważnianie Sołtysa do gospodarowania środkami, o których mowa w pkt 2 w ustalonym zakresie, po uzyskaniu pozytywnej opinii Rady Sołeckiej - z wyjątkiem środków funduszu sołeckiego w rozumieniu ustawy o funduszu sołeckim (Dz. U. z 2009 r. Nr 157, poz. 1241);
- 4) zatwierdzanie wniosków do budżetu Gminy.

2. Kopie protokołów, uchwały oraz inne akty podejmowane przez Zebranie Wiejskie, Sołtys przekazuje Burmistrzowi w terminie 7 dni od dnia Zebrania Wiejskiego.

§ 8. 1. Prawo do udziału w Zebraniu Wiejskim mają wszyscy mieszkańcy Sołectwa stale zamieszkujący Sołectwo, posiadający czynne prawo wyborcze do organów Gminy.

2. Osoby uprawnione do udziału w Zebraniu Wiejskim potwierdzają swoją obecność własnoręcznym podpisem na liście obecności sporządzonej przez Sołtysa, wyłożonej w miejscu Zebrania Wiejskiego.

3. Lista obecności stanowi podstawę do stwierdzenia prawomocności obrad.

§ 9. 1. Zebranie Wiejskie zwołuje Sołtys:

- 1) z własnej inicjatywy;
- 2) na pisemny wniosek:
 - a) 1/10 mieszkańców Sołectwa uprawnionych do udziału w Zebraniu Wiejskim,
 - b) Rady Gminy i Miasta,
 - c) Burmistrza,w terminie 7 dni od dnia doręczenia wniosku.
2. Zebranie Wiejskie zwołuje Sołtys w zależności od potrzeb, nie rzadziej niż dwa razy w roku.
3. Termin i miejsce Zebrania Wiejskiego, Sołtys podaje do wiadomości publicznej w sposób zwyczajowo przyjęty w Sołectwie oraz poprzez rozplakatowanie na tablicy ogłoszeń nie później niż 5 dni przed zebraniem.
4. Zebraniu Wiejskiemu przewodniczy Sołtys. W przypadku śmierci Sołtysa, zrzeczenia się funkcji Sołtysa z powodu wskazanego w § 10 ust. 11 lub z innych przyczyn oraz w przypadku uchylania się Sołtysa od obowiązku zwołania Zebrania Wiejskiego, Burmistrz może powierzyć przewodniczenie Zebraniu Wiejskiemu jednemu z mieszkańców sołectwa.
5. Zebranie Wiejskie jest uprawnione do podejmowania uchwał przy obecności co najmniej 1/10 uprawnionych do głosowania mieszkańców Sołectwa.

6. Liczbę uprawnionych do głosowania mieszkańców Sołectwa określa Burmistrz na podstawie stałego rejestru wyborców, na 2 dni przed terminem Zebrania Wiejskiego.

7. W przypadku braku określonej w ust. 5 liczby uprawnionych do głosowania mieszkańców Sołectwa, Sołtys zwołuje drugie Zebranie Wiejskie, obejmujące ten sam porządek obrad, w tym samym dniu, po upływie 15 minut od pierwszego terminu Zebrania Wiejskiego.

8. W drugim terminie Zebranie Wiejskie jest uprawnione do podejmowania uchwał bez względu na liczbę obecnych uprawnionych do głosowania mieszkańców Sołectwa.

9. Uchwały Zebrania Wiejskiego podejmowane są zwykłą większością głosów w głosowaniu jawnym. Zwykła większość głosów oznacza, że liczba głosów „za” musi być większa od liczby głosów „przeciw”. Głosów „wstrzymujących się” nie bierze się pod uwagę. W przypadku równej liczby głosów „za” i „przeciw” decyduje głos Sołtysa.

10. Uchwały oraz inne dokumenty Zebrania Wiejskiego podpisuje Sołtys.

11. Zebrania Wiejskie są protokołowane. Protokół z Zebrania Wiejskiego podpisuje protokolant oraz Sołtys.

12. Porządek obrad ustala Zebranie Wiejskie na podstawie projektu porządku obrad przedstawionego przez Sołtysa po konsultacji z Radą Sołecką.

§ 10. Do zadań Sołtysa należy w szczególności:

- 1) kierowanie bieżącymi sprawami Sołectwa i reprezentowanie Sołectwa na zewnątrz;
- 2) zwoływanie i organizowanie Zebrań Wiejskich;
- 3) wykonywanie uchwał Zebrania Wiejskiego;
- 4) organizowanie, koordynowanie inicjatyw, przedsięwzięć społecznych, w tym wspólnych prac, służących poprawie warunków życia mieszkańców w Sołectwie;
- 5) zwoływanie i prowadzenie posiedzeń Rady Sołeckiej;
- 6) występowanie z wnioskami dotyczącymi potrzeb Sołectwa i jego mieszkańców oraz prowadzenie działalności interwencyjnej w tym zakresie;
- 7) powiadamianie Przewodniczącego Rady Gminy i Burmistrza oraz radnych o terminie, miejscu i tematyce organizowanych Zebrań Wiejskich i posiedzeń Rad Sołeckich;
- 8) uczestniczenie w zebraniach sołtysów zwoływanych przez Burmistrza;
- 9) upowszechnianie wśród mieszkańców Sołectwa treści uchwał Rady Gminy i Miasta, w szczególności zawierających przepisy prawa miejscowego oraz zarządzeń Burmistrza, jak również innych aktów poprzez rozplakatowanie ich na tablicy ogłoszeń oraz informowanie podczas zebrań, spotkań i bieżących kontaktów z mieszkańcami;
- 10) na wniosek Burmistrza uczestniczenie z głosem doradczym przy odbiorze inwestycji, remontów i innych zadań wykonywanych przez Gminę na terenie Sołectwa;
- 11) składanie rocznych sprawozdań ze swojej działalności i działalności Rady Sołeckiej na Zebraniu Wiejskim zwołanym w terminie do 30 kwietnia roku następnego; nie złożenie sprawozdania w terminie do 30 kwietnia jest równoznaczne ze zrzeczeniem się z tym dniem funkcji Sołtysa;
- 12) składanie sprawozdania za okres całej kadencji ze swojej działalności i Rady Sołeckiej na Zebraniu Wiejskim zarządzonym w celu wyborów organów Sołectwa;
- 13) wykonywanie innych zadań z zakresu administracji publicznej powierzonych mu przepisami prawa.

§ 11. 1. Rada Sołeczka składa się od 3 do 5 osób.

2. Rada Sołeczka wspomaga działalność Sołtysa i ma charakter opiniodawczo-doradczy.

3. Do zadań Rady Sołeckiej należy:

- 1) opracowywanie i przedkładanie Zebraniu Wiejskiemu projektów uchwał w sprawach Sołectwa;

- 2) opracowywanie i przedkładanie Zebraniu Wiejskiemu projektu wniosków do budżetu Gminy;
- 3) inicjowanie działań społecznie użytecznych dla Sołectwa i jego mieszkańców;
- 4) organizowanie wykonania uchwał Zebrania Wiejskiego;
- 5) inicjowanie i pomoc w organizacji imprez wiejskich (sołeckich), w szczególności w dziedzinie kultury, sportu, rekreacji i wypoczynku;
- 6) konsultowanie spraw przedstawionych przez Sołtysa.

4. Posiedzenia Rady Sołeckiej zwołuje Sołtys co najmniej raz na kwartał.

5. Posiedzenia Rady Sołeckiej są protokołowane. Protokół podpisują wszyscy obecni na posiedzeniu członkowie Rady Sołeckiej oraz Sołtys.

Rozdział 5

Zasady i tryb wyboru Sołtysa i Rady Sołeckiej

§ 12. 1. Wybory Sołtysa i Rady Sołeckiej na nową kadencję zarządza Rada Gminy i Miasta Szadek w drodze uchwały, nie później niż na 2 miesiące od daty wyboru Rady Gminy i Miasta Szadek określając miejsce i termin Zebrania Wiejskiego, w przypadku nie podjęcia w terminie uchwały przez Radę Gminy i Miasta Szadek wybory zarządza Burmistrz Gminy i Miasta Szadek w drodze zarządzenia.

2. Obwieszczenie o miejscu i terminie Zebrania Wiejskiego zwołanego w celu wyborów wraz z porządkiem obrad sporządza Burmistrz i podaje je do publicznej wiadomości, co najmniej 7 dni przed wyznaczoną datą wyborów.

3. Porządek obrad Zebrania Wiejskiego zwołanego w celu wyboru Sołtysa i Rady Sołeckiej powinien zawierać w szczególności:

- 1) otwarcie Zebrania Wiejskiego;
- 2) stwierdzenie quorum;
- 3) wybór Przewodniczącego Zebrania Wiejskiego;
- 4) złożenie przez Sołtysa sprawozdania z działalności Sołtysa i Rady Sołeckiej za okres całej kadencji;
- 5) wybór Komisji Skrutacyjnej;
- 6) zgłaszanie kandydatów na Sołtysa;
- 7) głosowanie tajne i wybór Sołtysa;
- 8) ogłoszenie wyników wyboru Sołtysa;
- 9) ustalenie liczby członków Rady Sołeckiej;
- 10) zgłaszanie kandydatów do Rady Sołeckiej;
- 11) głosowanie tajne i wybór Rady Sołeckiej;
- 12) ogłoszenie wyników wyborów do Rady Sołeckiej;
- 13) wolne wnioski i zapytania.

4. Zebranie Wiejskie zwołane w celu wyborów Sołtysa i Rady Sołeckiej otwiera Burmistrz lub osoba przez niego upoważniona, który zarządza wybór Przewodniczącego Zebrania Wiejskiego prowadzącego zebranie.

5. Zebranie Wiejskie wybiera Przewodniczącego Zebrania Wiejskiego w głosowaniu jawnym, zwykłą większością głosów.

6. Przewodniczący Zebrania Wiejskiego nie może być osobą kandydującą na Sołtysa, członka Rady Sołeckiej lub członka Komisji Skrutacyjnej.

7. Sołtys oraz Rada Sołeczka wybierani są na Zebraniu Wiejskim w głosowaniu tajnym, bezpośrednim, spośród nieograniczonej liczby kandydatów przez stałych mieszkańców uprawnionych do głosowania.

§ 13. 1. Prawo wybierania (czynne prawo wyborcze) i prawo wybieralności (bierne prawo wyborcze) mają stali mieszkańcy Sołectwa uprawnieni do głosowania w wyborach do organów Gminy.

2. Listę osób uprawnionych do głosowania określa Burmistrz na podstawie stałego rejestru wyborców, na 2 dni przed terminem Zebrania Wiejskiego zwołanego w celu wyborów.

3. Osoby uprawnione do głosowania potwierdzają udział w zwołanym w celu wyborów Zebraniu Wiejskim własnoręcznym podpisem na liście osób uprawnionych do głosowania.

4. Lista obecności służy do stwierdzenia prawomocności obrad.

5. Protokół z przebiegu Zebrania Wiejskiego w celu wyborów podpisuje protokolant i Przewodniczący Zebrania Wiejskiego.

6. Techniczno–organizacyjne warunki przeprowadzenia wyborów Sołtysa i Rady Sołeckiej zapewnia Burmistrz.

§ 14. 1. Dla dokonania ważnego wyboru Sołtysa i Rady Sołeckiej wymagana jest obecność co najmniej 1/10 stałych mieszkańców Sołectwa uprawnionych do głosowania, potwierdzona własnoręcznym podpisem na liście obecności.

2. W przypadku braku określonej w ust. 1 liczby uprawnionych do głosowania mieszkańców Sołectwa, Burmistrz zwołuje drugie Zebranie Wiejskie, obejmujące ten sam porządek obrad, w tym samym dniu, po upływie 15 minut od pierwszego terminu Zebrania Wiejskiego.

3. Do wyborów Sołtysa i Rady Sołeckiej w drugim terminie Zebranie Wiejskie jest uprawnione bez względu na liczbę obecnych uprawnionych do głosowania mieszkańców Sołectwa.

§ 15. 1. Zebranie Wiejskie wybiera 3-osobową Komisję Skrutacyjną w głosowaniu jawnym, zwykłą większością głosów, która przeprowadza wybory na Sołtysa i członków Rady Sołeckiej.

2. Członkiem Komisji Skrutacyjnej nie może być osoba kandydująca na Sołtysa, członka Rady Sołeckiej lub przewodniczącego Zebrania Wiejskiego.

3. Członkami Komisji Skrutacyjnej zostają kandydaci, którzy uzyskali kolejno największą liczbę głosów.

4. Komisja Skrutacyjna wybiera ze swojego grona Przewodniczącego, który kieruje pracami Komisji.

5. Do zadań Komisji Skrutacyjnej należy:

- 1) przyjęcie zgłoszeń kandydatów – każda zgłoszona osoba musi wyrazić zgodę na kandydowanie; zgłaszanie kandydatów odbywa się ustnie spośród kandydatów uczestniczących w Zebraniu Wiejskim;
- 2) zgłoszenie Zebraniu Wiejskiemu wniosku o zamknięcie listy kandydatów; wniosek podlega przegłosowaniu w głosowaniu jawnym, zwykłą większością głosów;
- 3) sporządzenie kart do głosowania z wpisanymi w kolejności alfabetycznej nazwiskami kandydatów;
- 4) poinformowanie uczestników Zebrania Wiejskiego o:
 - a) prawie i obowiązku złożenia własnoręcznego podpisu na liście osób uprawnionych do głosowania,
 - b) liczbie sporządzonych kart do głosowania, która musi być zgodna z liczbą osób własnoręcznie podpisanych na liście osób uprawnionych do głosowania,
 - c) o sposobie głosowania i warunkach ważności głosu;
- 5) okazanie urny wyborczej Zebraniu Wiejskiemu celem stwierdzenia, że urna jest pusta oraz komisyjne zamknięcie urny;
- 6) urna musi być ustawiona w miejscu widocznym dla uczestników Zebrania Wiejskiego;
- 7) przeprowadzenie tajnego głosowania:
 - a) odczytanie Zebraniu Wiejskiemu treści karty do głosowania,
 - b) wydawanie kart do głosowania osobom uprawnionym do głosowania,
 - c) ustalenie wyników głosowania i wyników wyborów,

d) sporządzenie protokołu z głosowania i wynikach wyborów, który zawierać powinien:

- skład osobowy komisji skrutacyjnej,
- liczbę osób uprawnionych do głosowania,
- liczbę osób uczestniczących w głosowaniu,
- liczbę sporządzonych kart do głosowania,
- liczbę wydanych kart do głosowania,
- liczbę kart niewykorzystanych,
- liczbę kart wyjętych z urny, w tym liczbę kart ważnych i liczbę kart nieważnych,
- liczbę głosów ważnych z kart ważnych oddanych na poszczególnych kandydatów,

e) stwierdzenie dokonanego lub niedokonanego wyboru,

f) ogłoszenie wyników głosowania i wyników wyborów,

g) podpisanie protokołu przez członków Komisji Skrutacyjnej oraz Przewodniczącego Zebrania Wiejskiego zatwierdzającego prawidłowy przebieg wyborów, zgodnie z postanowieniami niniejszego Statutu.

6. Kart do głosowania całkowicie przedartych na dwie lub więcej części nie bierze się pod uwagę przy obliczeniach.

7. Jeżeli liczba kart do głosowania wyjętych z urny jest mniejsza lub większa od liczby kart wydanych, Komisja Skrutacyjna w protokole podaje przypuszczalną przyczynę tej niezgodności.

8. Po zakończeniu wyborów karty do głosowania powinny być uporządkowane, zapakowane w oddzielne pakiety, osobno z przeprowadzonych wyborów Sołtysa i Rady Sołeckiej.

9. Każdy pakiet winien być odpowiednio opisany np. „Karty – wybory Sołtysa”.

10. Wszystkie pakiety powinny być zapakowane w jedną paczkę, opisane „Karty z przeprowadzonego głosowania w wyborach Sołtysa i do Rady Sołeckiej Sołectwa Wola Łobudzka”.

11. Komisja Skrutacyjna przekazuje w depozyt Burmistrzowi protokół z głosowania i wyników wyborów oraz pozostałe dokumenty z przeprowadzonego głosowania.

§ 16. W pierwszej kolejności przeprowadza się wybory Sołtysa, a w drugiej kolejności przeprowadza się wybory Rady Sołeckiej.

§ 17. 1. Przy zgłoszeniu dwóch lub więcej kandydatów na Sołtysa głosowanie odbywa się na określonego kandydata, poprzez postawienie znaku „x” (dwie linie przecinające się w obrębie kratki) w kratce z lewej strony obok nazwiska kandydata.

2. Za nieważny uznaje się głos, jeżeli na karcie do głosowania postawiono znak „x” w kratce z lewej strony obok nazwiska więcej niż jednego kandydata lub nie postawiono znaku „x” w kratce z lewej strony obok nazwiska żadnego kandydata.

3. Za wybranego uważa się kandydata, który uzyskał największą liczbę głosów.

4. Jeżeli dwóch kandydatów otrzyma największą i równą liczbę głosów, niezwłocznie organizuje się i przeprowadza ponowne głosowanie celem dokonania wyboru spośród tych dwóch kandydatów.

§ 18. 1. Przy zgłoszeniu jednego kandydata na Sołtysa głosujący głosują na tego kandydata stawiając znak „x” (dwie linie przecinające się w obrębie kratki) w kratce oznaczonej słowem „TAK” z lewej strony obok nazwiska kandydata.

2. Postawienie znaku „x” w kratce oznaczonej słowem „NIE” z lewej strony obok nazwiska kandydata oznacza, że jest to głos ważny oddany przeciwko wyborowi kandydata na Sołtysa.

3. Postawienie znaku „x” w obu kratkach albo nie postawienie znaku „x” w żadnej kratce powoduje nieważność głosu.

4. Kandydata uważa się za wybranego, jeżeli w głosowaniu liczba głosów „TAK” przewyższa liczbę głosów „NIE”.

5. Jeżeli liczba głosów na „NIE” przewyższa liczbę głosów na „TAK”, co oznacza niedokonanie wyboru, niezwłocznie organizuje się i przeprowadza ponowne głosowanie.

§ 19. 1. Głosowanie do Rady Sołeckiej odbywa się poprzez postawienie znaku „x” (dwie linie przecinające się w obrębie kratki) w kratce z lewej strony obok nazwiska kandydata, na tyłu kandydatów, ilu członków Rady Sołeckiej jest wybieranych w Sołectwie.

2. Głosujący może głosować na mniejszą liczbę kandydatów aniżeli wynosi liczba członków Rady Sołeckiej wybieranych w Sołectwie.

3. Jeżeli na karcie do głosowania nie postanowiono żadnego znaku „x” w kratce z lewej strony obok nazwisk, to głos uważa się za nieważny.

4. Jeżeli na karcie do głosowania postawiono znak „x” w kratce z lewej strony obok nazwisk większej liczby kandydatów niż wynosi liczba wybieranych członków Rady Sołeckiej, to taki głos uważa się za nieważny.

5. Na członków Rady Sołeckiej zostają wybrani kandydaci, którzy uzyskali kolejno największą liczbę głosów.

6. Jeżeli dwóch lub więcej kandydatów otrzyma jednakową liczbę głosów, a nie wystarcza dla nich miejsc mandatowych, przeprowadza się ponowne głosowanie w części dotyczącej mandatów nieobsadzonych z udziałem jedynie kandydatów, którzy otrzymali największą i równą liczbę głosów.

Rozdział 6

Zasady i tryb odwoływania Sołtysa i Rady Sołeckiej

§ 20. 1. Sołtys i członkowie Rady Sołeckiej mogą być przez Zebranie Wiejskie odwołani przed upływem kadencji w przypadku niewykonywania lub nienależytego wykonywania swoich obowiązków, naruszania postanowień Statutu, nie realizowania uchwał Zebrania Wiejskiego.

2. O odwołanie Sołtysa, członka Rady Sołeckiej lub całej Rady Sołeckiej może wystąpić:

a) Burmistrz,

b) grupa mieszkańców w liczbie odpowiadającej 1/10 uprawnionych do głosowania mieszkańców Sołectwa.

3. Wniosek o odwołanie kierowany jest do Rady Gminy i Miasta i powinien zawierać uzasadnienie; wnioskiem bez uzasadnienia nie nadaje się biegu.

4. W celu odwołania Sołtysa lub całej Rady Sołeckiej, Rada Gminy i Miasta, w terminie 30 dni od dnia doręczenia wniosku, określa miejsce i termin Zebrania Wiejskiego oraz wzór karty do głosowania.

5. Odwołanie Sołtysa lub całej Rady Sołeckiej może nastąpić na zwołanym Zebraniu Wiejskim, w głosowaniu tajnym przy zachowaniu quorum wymaganego dla ich wyboru.

6. Odwołanie z zajmowanych funkcji powinno być podjęte po wysłuchaniu zainteresowanych.

7. Odwołanie Sołtysa lub całej Rady Sołeckiej następuje w trybie i na zasadach określonych w przepisach o ich wyborze.

8. Sołtys lub członkowie Rady Sołeckiej mogą w toku kadencji złożyć rezygnację z pełnionych funkcji. Rezygnację składa się Burmistrzowi Gminy i Miasta.

Rozdział 7

Zasady i tryb zarządzenia oraz przeprowadzenia wyborów przedterminowych i uzupełniających Sołtysa i Rady Sołeckiej

§ 21. 1. W przypadku zgonu, odwołania lub zrzeczenia się z funkcji Sołtysa lub całej Rady Sołeckiej, Rada Gminy i Miasta zarządza wybory przedterminowe, w terminie 30 dni licząc od dnia odwołania lub złożenia rezygnacji, z zastrzeżeniem ust. 3 Statutu.

2. Wybory przedterminowe Sołtysa lub całej Rady Sołeckiej przeprowadza się odpowiednio w trybie i na zasadach określonych w przepisach o ich wyborze.

3. Wybory uzupełniające mające na celu uzupełnienie składu Rady Sołeckiej zwołuje Sołtys w trybie i na zasadach określonych w § 9 Statutu.

4. Nie przeprowadza się wyborów Sołtysa lub całej Rady Sołeckiej w przypadku, gdy do zakończenia kadencji pozostało 3 miesiące. Burmistrz na ten okres powierza obowiązki Sołtysa osobie wskazanej przez Radę Sołecką.

Rozdział 8

Zasady i tryb wnoszenia protestów wyborczych

§ 22. 1. Przeciwko ważności wyborów Sołtysa i Rady Sołeckiej może być wniesiony protest do Rady Gminy i Miasta z powodu naruszenia przepisów Statutu dotyczących głosowania, ustalenia wyników głosowania lub wyników wyborów, mającego wpływ na wynik wyborów.

2. Protest, o którym mowa w ust. 1, może wnieść osoba uprawniona do głosowania, która potwierdziła udział w zwołanym w celu wyborów Zebraniu Wiejskim własnoręcznym podpisem na liście osób uprawnionych do głosowania, w terminie siedmiu dni od dnia wyborów.

Rozdział 9

Zasady gospodarowania mieniem i gospodarka finansowa Sołectwa

§ 23. 1. Sołectwo może korzystać z przekazanych Sołectwu do korzystania składników mienia komunalnego i rozporządzać dochodami z tego źródła.

2. Sołectwu mogą być przekazane w szczególności:

- 1) nieruchomości;
- 2) inne składniki mienia komunalnego, np. stanowiące wyposażenie siedziby organów Sołectwa.

3. Przekazanie Sołectwu mienia komunalnego do korzystania następuje na podstawie protokołu przekazania sporządzonego przez Burmistrza oraz Sołtysa.

Rozdział 10

Nadzór i kontrola nad działalnością organów Sołectwa

§ 24. 1. Nadzór nad działalnością organów Sołectwa sprawuje Rada Gminy i Miasta i Burmistrz na podstawie kryterium zgodności z prawem.

2. Rada Gminy i Miasta sprawuje kontrolę poprzez Komisję Rewizyjną.

3. Burmistrz sprawuje nadzór i kontrolę osobiście lub przez upoważnione osoby działające w imieniu Burmistrza.

4. Zakres kontroli może obejmować działalność Sołectwa pod względem legalności, gospodarności, celowości, rzetelności i efektywności.

5. Rada Gminy i Miasta oraz Burmistrz mają prawo żądania niezbędnych informacji, danych i wyjaśnień oraz okazania dokumentów dotyczących funkcjonowania Sołectwa, a także uczestniczenia w posiedzeniach organów Sołectwa.

Załącznik nr 1
do załącznika nr 27

Mapa granic – obszaru

Załącznik nr 1 do Statutu *Sołectwa Wola Łobuzicka*

